Edición de 18 páginas

# LA NACION

PRECIO EN TODO EL PAIS: VEINTE CENTAVOS

AÑO VII

SANTIAGO DE CHILE, LUNES 29 DE OCTUBRE DE 1923

SUSCRICIONES: Por 1 año: $ 60.—Por 6 meses: $ 32
Por 3 meses: $ 17. — Por 1 año extranjero: $ 120

Núm. 2,480

## COMO TRIUNFAR EN LA VIDA

### Cuento por HENRI LAVEDAN.

Alberto (45 años, peina canas).
—Sí, es imposible negarlo. Tienes talento.

Dionisio (30 años, muy joven).
—Mucho más de lo que te imaginas.

—Pero también has tenido suerte. ¡una suerte fenomenal!

—No.

—¡Vamos, hombre! Todo te ha venido bien. Hasta tus mismos errores más fenomenales han...

—Por que de todo he sabido sacar provecho. He sido el único artesano de mi gloria. Me he hecho una enorme situación, es cierto. Soy uno de los cinco novelistas en boga.

—¿Cuáles son los otros cuatro?

—Lo ignoro. Pero, a pesar de haber llegado al pináculo, por que he llegado, sin error de ninguna especie, no es menos cierto que escarbando, te darás cuenta de que nunca he tenido suerte.

—¡Oh!

—Claro que no. Mi suerte la he debido crear, educarla, amansarla...

—Terminemos, ¿Has tenido suerte o no?

—Sí, pero gracias a mi trabajo, pues no la tuve desde la cuna.

—¿Cómo?

—A ti, que eres mi mejor amigo y colega, bien puedo decírtelo, pues—a esta hora—has dejado de ser peligroso para mí. De manera que no te esconderé nada. Y bien, para alcanzar el éxito, es indispensable tener dos cosas. Primero: talento...

—¿Mucho?

—No, pero lo bastante, pues demasiado entorpece. En tiempo de maniobras, nunca debe cargarse demasiado el soldado. Talento, sin duda, pero uno pequeño, que sea fácil de manejar y que se pueda cargar sin molestia. Una vez esto conseguido...

—¿Se tiene lo principal?

—No, pues solo, no vale nada. Todo está en el comienzo y por hacerse. El talento no pesa mucho en día. Todo el mundo posee en mayor o menor grado. No es con ese solo don que se puede adelantar. Con él solo, el hombre se revienta, se enloquece, se torna un fracasado o un ministro, pero nunca llega a abrirse camino.

—Entonces, ¿qué más es necesario?

—Medios.

—¿Cuáles?

—De varias clases, pero pueden resumirse en estas palabras: no despreciar nada ni a nadie.

—Explícate.

—Si he llegado a la meta, como te lo aseguraba hace un momento, es porque me he sujetado estrechamente a este programa. Atiéndeme bien. ¿Lees diarios?

—Sí.

—¿Cuántos?

—Dos.

—Es muy poco. Yo leo seis. Y todos, desde mi punto de vista personal. Veo si hay un hombre célebre moribundo o que ha fallecido. Leo las traslaciones, los cambios de residencia, los veraneos, las notas sociales, las crónicas teatrales, los casamientos y los entierros. Aquí existe una cuestión de capital importancia: los casamientos y los entierros. El hombre que desea alcanzar éxito no debe de dejar de ir a todos los sepelios, a todos los casamientos, ¡sin excepción alguna! Muchas veces me he aburrido, me han fastidiado, pero nunca se ha dado el caso de que saliera de una casa mortuoria o de una sacristía sin que tuviera que felicitarme de haber ido, sin haber sembrado mi granito de alpiste. Todos mis mejores asuntos, ya fueran de arte, de gloria, de dinero o de amor, los he esbozado o finalizado ahí. Siempre encuentras, en ellos, las personas que te son necesarias. Hasta he anotado la observación de que los entierros son una verdadera mina. Es un caso rarísimo el arrepentirse de haber concurrido a la casa mortuoria. Por mi parte, los servicios fúnebres me han sido de una enorme utilidad

—¿Y concurres regularmente a esas ceremonias?

—Prefiero privarme de comer antes de dejar de ir.

—Pero, cuando tienes un entierro y un casamiento a la misma hora ¿cómo haces?

—Sacrifico uno. ¡Qué le hemos de hacer!

—¿Cuál?

—Siempre el casamiento.

—Decididamente, tienes debilidad por las exequias.

—Quizá, pero la verdadera razón consiste en que siempre puedes cumplir más tarde, concurriendo al entierro de las personas a cuyo casamiento no asististe, mientras que el finado... terminó...

—Sí, evidentemente ya no te puedes reservar para el matrimonio. Prosigue, pues no te imaginas qué horizontes me abres.

—Confiesa que ahora ves la vida bajo otro prisma.

—Sigue, sigue.

—Para no descuidar nada, hay que escribir, pero escribir mucho, sin tregua, sin desmayar.

—¡Naturalmente, ya que es tu oficio!

—No me entiendes. Quiero decirte escribir cartas, esquelas, tarjetas.

—¿A quién?

—A todo el mundo.

—¿ Prefiriendo las personas útiles, las influyentes?

—Cualquier persona puede serte útil un día u otro, llegado el momento. Nadie en el mundo está demás. Yo me he pasado la vida escribiendo. He producido seguramente mucho más en correspondencia diaria que en mis libros. ¡Mis cartas! Esas son mi verdadero lenguaje.

—Sin embargo, ¿debe de haber un límite?

—No. Escribo por todo y para todo. Escribo a los que acaban de ser condecorados, siempre la víspera y eso es fácil saberlo para nosotros los periodistas. "Estimado señor o distinguido amigo: Quiero ser el primero, etc...." Escribo a los que veo que acaba de sucederles algo de agradable, por insignificante que sea: nombramiento, delegación, misión, honores, medallas, premios, etc. ¡En seguida envío una felicitación! Escribo también a los que pasan un mal momento: duelos, reveses de fortuna, desgracias... Cartas difíciles, delicadas, pues hay que redactarlas de modo que lleguen al alma del doliente. Este te queda agradecido; no para siempre, pero sí por un momento. Si durante ese intervalo de gratitud la suerte quiere que tengas necesidad del individuo, puedes tener la seguridad de que lo hallarás.

—¿Y si, a pesar de mi carta, el sujeto se niega? He perdido el tiempo.

—No, porque te queda el encono y has adquirido el derecho de serle dañino.

—¡Muy bien!

—Escribo a todos los críticos, tanto a los que me aplauden como a los que me revientan. ¡Sobre todo a esos! Cuando hago publicar una noticia respecto a mí o a mis obras, siempre la doy inexacta.

—???

—En forma de que al día siguiente pueda mandar una rectificación. Basta que en una crónica de cualquier papelucho se me nombre, para que le escriba una larga carta.

—¿Y los libros que recibes?

—¡Oh! Para esos, escribo tres veces.

—¿Para cada uno?

—Claro. El mismo día que lo recibo, escribo: "¡En mi poder, gracias, voy a leer!" Dejo trascurrir el tiempo moral necesario para que el individuo crea que le hice un chiste y que no lo leeré jamás: de pronto, recibe una nueva carta en la que le digo: "¡No he terminado todavía, pero leo!" Ocho días después, la última: "En fin, he leído ese delicado... ese admirable..." Esas tres cartas consecutivas y sabiamente asestadas sobre el amor propio de mi querido colega, ¡no te imaginas el amigo que me hago. Es a fuerza de hablar sin tregua genios a mis camaradas que acaban por reconocerme cierto talento.

—¡Por lo menos, gusto!

—Es cierto. ¿A quién más escribo? A desconocidos de ambos sexos que solicitan autógrafos. A todos los que acaban de pronunciar un discurso, de escapar a un acidente, de tener un duelo, de ganar un pleito. También... Soy lo que se llama: un simpático.

—¡Sí, el gran simpático!

—No descuidar nada también consiste en salir, asistir a recibos y todas las noches hablar, dar vueltas, inclinarse, besar manos, colar miradas, murmurar cosas, ofrecer brazos, decir versos, deslizar chistes, charlar de política y de moral, lanzar bravos a la música, tragar copitas de naranjadas e irse como lamentándolo.

—¿Se puede deslizar alguna maldad?

—Es necesario. Más, es un deber.

—¡Bien peligroso!

—No, si tienes la precaución de lanzarla cuando no hay hombres delante. Con las señoras no hay inconveniente; puedes ser hasta caníbal si quieres.

—Pero las mujeres repiten.

—Se las sabe tan capaces de mentir que no trae consecuencias. Recibo periodistas, sufro reportajes, a cualquier hora, sobre cualquier tema, ya sea la cuestión balcánica o la baja de las harinas. Mi divisa es: ¡No desagradar! En fin, no te cuento un sinnúmero de dobleces a las cuales estoy acostumbrado y en las que soy un verdadero maestro, porque se hace tarde. Por hoy basta. Huye, porque tengo que escribir.

H. L.

## ¿QUIERE SER FELIZ CON SU MARIDO?

### Conozca la experiencia de Olga Petrowa. Una triunfadora de la escena y de la vida del hogar. — La felicidad está en la acción

El insoluble problema de la felicidad matrimonial ha sido resuelto por una mujer a quien hay que suponer con una rica experiencia.

Habla una triunfadora de la escena que, ella lo dice, ha encontrado la felicidad en su vida de hogar.

¿Cómo agradar al marido?

Pues, sencillamente, no molestándolo y no dando motivo para que moleste.

La respuesta parece, y es, de lo más simple y elemental. Carece de complicaciones y por ese motivo puede desagradar a la torturada gente de nuestro tiempo.

Pero esta sencillez es sólo aparente. En realidad hay en ella una gran complejidad.

Porque ¿por qué camino se llega a realizar la aspiración de Olga Petrova?

¿Cómo hacer para no molestar nunca al marido? ¿Cómo hacer para que éste no tenga el pretexto de molestar?

Es ahora la experiencia de Olga Petrova la que habla y aconseja: la felicidad reside en la acción.

El viejo aforismo del filósolo griego sirve para explicar los estados de ánimo de nuestra gente modernísima.

El trabajo de la escena ocupa gran parte del tiempo de Olga Petrova. Cuando se aburre hace grandes viajes, inventa placeres exóticos y para todo tiene la buena idea de consultar a su marido como al mejor colaborador. No prescinde de él, no lo considera un mueble.

Y así la vida se le hace liviana y dulce en medio de los sinsabores y las inquietudes de la lucha.

El trabajo de marido y mujer es su distracción; la vida en común resulta así una felicidad, la coronación de un ensueño y un anhelo.

Sencilla es la fórmula de Olga Petrova.

¡Cuán difícil no obstante su realización!

AVISOS de REMATE
LEA EN LA ULTIMA PAGINA

| | |
|---|---|
| HOY | ROBUSTIANO VERA.— MENAJE DE CASA EN JOFRE N.o 447. |
| HOY | VICTOR ARAYA.—MENAJE DE CASA EN SAZIE 1347. |
| HOY | FERIA RODRIGUEZ.— ANIMALES. |
| MAÑANA | EDUARDO RODRIGUEZ.— GRAN FERIA. |
| MAÑANA | RIVAS Y CALVO.— MENAJE DE CASA.— MARINA DE GAETE 855. |
| MAÑANA | FERIA DE PRODUCTOS AGRICOLAS. |
| EL 31 DE OCTUBRE | EL TATTERSALL.— ANIMALES. |
| EL 2 DE NOVIEMBRE | FERIA URETA.—PRODUCTOS AGRICOLAS. |
| EL 15 DE NOVIEMBRE | LA HIJUELA DE MANANTIALES. |
| EL 20 DE NOVIEMBRE | PROPIEDAD DE LA CALLE DIECIOCHO N.o 620. |
| PROXIMAMENTE | FERIA RODRIGUEZ.— YEGUAS PERCHERONAS. |

## Nuestro Folletín

## EL MISTERIO DE LA QUINTA TREBASOFF

### "Hazañas de Rouletabille en Rusia"

### por Gastón Leroux

### (Resumen de lo publicado hasta ayer)

El terrorismo tiene amedrentadas a las autoridades moscovitas. Es en los días turbulentos que siguieron a la guerra rusojaponesa. Los atentados se repiten y la vida de los grandes funcionarios y nobles rusos está seriamente amenazada. El complot nihilista se ha concentrado contra el viejo General Trebassof, adicto en cuerpo y alma al régimen czarista y hombre de toda confianza en la Corte. Ha sido ya víctima de varios atentados misteriosos y, a pesar de que su residencia está invadida de agentes secretos, las amenazas y los intentos de atentados se repiten con frecuencia. Matrena Petrovna, su esposa, y Natacha, su hija, velan amorosamente por la vida del militar. El Czar ha encargado a Rouletabille, el célebre detective y periodista, la vigilancia de la Quinta Trebassof y la responsabilidad sobre la vida del General. Rouletabille comienza por despejar la Quinta de los agentes policiales y escudriña con provecho, al mismo tiempo que desafía temerariamente los aparentes peligros. Al segundo día sospecha de que la amenaza no viene de afuera y los asiduos de la casa son vigilados. La intriga se enreda en un dédalo tenebroso y la delicada figura de Natacha aparece complicada en forma primero imprecisa y luego más cierta. Rouletabille sigue de cerca los pasos de la muchacha y el vasto complot va asomando poco a poco sus hilos. La conspiración enreda a un mundo abigarrado de altos personajes, príncipes tronados, cómicos y bailarinas. Rouletabille flota entre esa gente sin perder el hilo de la tenebrosa madeja. Un nuevo atentado se repite, pero ya se tiene el secreto del intrincado complot y es Matrena misma quien ha de señalar a su esposo al culpable, que no es otra que Natacha. Pero no hay que anticiparse. El desarrollo de esta apasionante novela sigue en nuestra edición de mañana Martes.

UNICA ETIQUETA DE BILZ LEGITIMO!

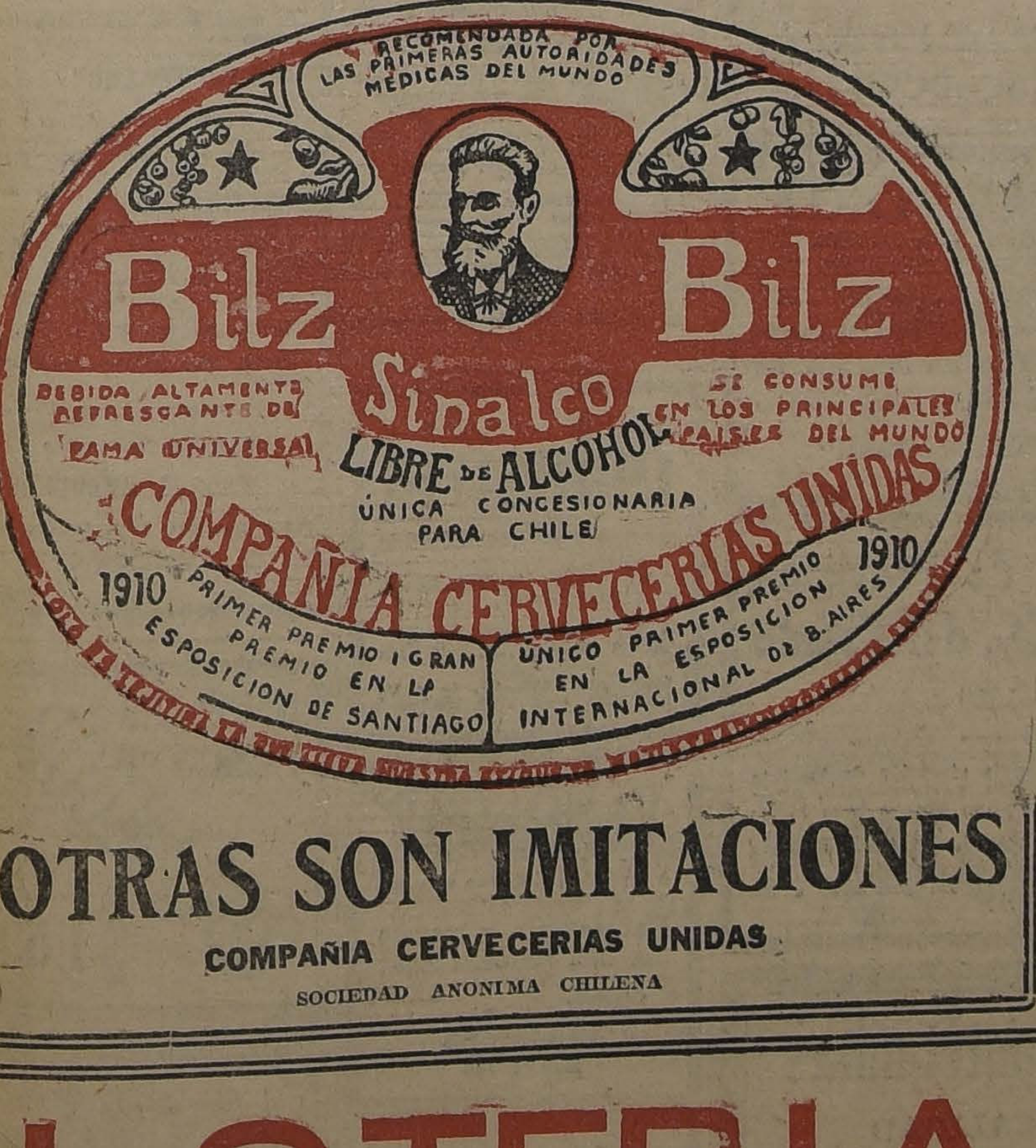

RECOMENDADA POR LAS PRIMERAS AUTORIDADES MEDICAS DEL MUNDO
Bilz
Bilz
Sinalco
BEBIDA ALTAMENTE REFRESCANTE DE FAMA UNIVERSAL
SE CONSUME EN LOS PRINCIPALES PAISES DEL MUNDO
LIBRE DE ALCOHOL
COMPAÑIA CERVECERIAS UNIDAS
UNICA CONCESIONARIA PARA CHILE
1910
PRIMER PREMIO I GRAN PREMIO EN LA ESPOSICION DE SANTIAGO
1910
UNICO PRIMER PREMIO EN LA ESPOSICION INTERNACIONAL DE B. AIRES

OTRAS SON IMITACIONES

COMPAÑIA CERVECERIAS UNIDAS

SOCIEDAD ANONIMA CHILENA

DE MESA
VITAL POQUINDO
RADIOACTIVA

PRESTAMOS

Sobre alhajas, pianos, victrolas, plaquées, objetos de arte, etc.
SAN DIEGO 460
— EL AGUILA —

N-3

Califont

A LEÑA MUY SUPERIOR A LOS DE GAS, MAS ECONOMICOS, MAS SEGUROS, MAS RAPIDOS

PRECIOS: DE $ 120 A $ 210

| | |
|---|---|
| Baños americanos. . | $ 120.— |
| Baños corrientes . . | 60.— |
| Baños guagua . . . | 10.50 |
| Lavaplatos. . . . . | 25.— |
| Fondos racioneros . . | 14.— |
| Tarros basureros . . | 8.— |
| Jardineras cementerio . . . . . . | 3.50 |

ACETILENO

Si usted desea una buena instalación con generadores no automáticos, y libre de toda molestia, debe contratarla únicamente en nuestra casa

| | |
|---|---|
| Generadores 5 luces. | $ 25.— |
| Lámparas . . . . . | 4.50 |
| Quemadores . . . . | 0.40 |

COCINA

| | |
|---|---|
| importadas a leña o coke con caldera enlozado, lo mejor que se conoce. . . . . | $ 450.— |
| Cocinas a gas con hornos . . . . . | 170.— |
| Envases despensa. . | 1.50 |
| Carniceras . . . . | 21.— |
| Platos loza hondos . | 1.40 |

Fortuño & Patri

Ingenieros Fabricantes

BANDERA 618

SANTIAGO

29-O.

BENGURIA

Es un tónico, completamente vegetal, célebre por sus bondades verdaderamente maravillosas, que detiene en sus primeras aplicaciones la caída del CABELLO, CALVICIE, CASPA, SEBORREA, TIÑE Y CURA LAS CANAS RADICALMENTE SIN EL USO DE TINTURAS.

—:— BENGURIA —:—

Sólo se vende en MONEDA 875, de 9 a 12 y de 2 a 7 P. M.

DOCTOR RAFAEL BENGURIA B.

CASILLA 2426 —:— TELEFONO 882

Castro, inmediato Alameda

CASA-HABITACION CON RENTA

Véndese propiedad compuesta de 2 casas, una en bajos con 10 piezas, servicios, tres patios, y otra en altos con 11 departamentos, servicios, hall, toilettes, gas, electricidad. Facilidades de pago.

PRECIO: $ 160,000

GUZMAN, SILVA Y CIA.— 1243. HUERFANOS 1243

29-O.

LOTERIAS LOTERIAS

DE BENEFICENCIA NACIONAL ARGENTINA A SORTEARSE PROXIMAMENTE

OCTUBRE 31, de $ 80,000 arg.; ENTERO: $ 70; QUINTO: $ 14, chilenos.
OCTUBRE 31, de $ 20,000 arg.; ENTERO: $ 25; QUINTO, $ 5, chilenos.

¿Quiere usted ganar en la Lotería?
Adquiera sus billetes UNICAMENTE en la
CASA E. TURRI
GALERIA GUEMES 356 :-: BUENOS AIRES

DEL HOSPITAL DE CARIDAD, DE MONTEVIDEO A SORTEARSE PROXIMAMENTE

OCTUBRE 31, de $ 50,000 oro urug.; ENTERO: $ 90; QUINTO: $ 18, chilenos
JUEGAN SOLAMENTE 19,000 NUMEROS

# GUIA PROFESIONAL

## ABOGADOS

**GABRIEL AMUNATEGUI, SALVADOR DE LA VEGA**
Estudio: Morandé 235, interior, 3-6, casilla 3091. Teléfono 1965.

**ERNESTO BARROS JARPA**
Atiende sus asuntos profesionales el señor Agustín Barros Jarpa, en Moneda 235.

**JUAN BARROS RIESCO**
Oficina: Huérfanos 1?35. Domicilio: Carreras 387.

**NAZARIO CHACON DEL CAMPO**
Morandé 450, bajos. Teléfono 2004. Casilla 3911.

**FEDERICO DUNCKER BIGGS**
Huérfanos 833, altos, Banco Germánico. Casilla 219. Teléfono 295.

**ALBERTO DURAN B.**
Huérfanos 12[illegible], oficina 8, casilla 914.

**NICANOR ELGUETA**
Galería Alessandri 19 A. Teléfono 30. Asuntos civiles, comerciales, mineros y criminales.

**LADISLAO ERRAZURIZ LAZCANO**
**LUIS A. QUINTEROS T.**
Amunátegui 301. Teléfono 633.

**GALVARINO GALLARDO NIETO**
Ahumada 163. Altos. Teléfono 2348.

**HECTOR ARNALDO GUERRA**
Asuntos criminales, nulidades matrimonio. Divorcio. Teléfono 4352. Santo Domingo 1251.

**OSVALDO HEVIA L.**
Morandé N.o 244. Casilla 1331.

**MANUEL MERINO B., LUIS MERINO B.**
Bandera 166, Teléfono 2077. Casilla 1401. 10-11 y 4,30 - 6.

**LORENZO MONTT, AMBROSIO MONTT WILMS**
Compañía 1307. Teléfono 1307.

**LUIS MALAQUIAS CONCHA**
Civiles. Criminales. Casaciones. Compañía 1205. Casilla 1038.

**BERNARDINO LEIVA**
Abogado. Bandera 552. Casilla 2068.

**MANUEL OLIVA**
Galería Alessandri 15-A. Teléfono N.o 3303. Juicios civiles y criminales

**ROBERTO DE PETRIS**
Estudio y domicilio: Galería Alessandri 25, segundo piso. Teléfono 156. Casilla 4044.

**ANTONIO PLANET O.**
Especialmente cuestiones comerciales. Estudio: Bandera 160. Casilla Santiago. Huérfanos 2334. Oficina N.o 4034. Teléfono Inglés, 1137. 10-11 A. M., 4-6 P. M.

**LISANDRO SANTELICES B.**
Abogado Compañía 1246. Teléfono 921.

**HUBERTO SALGADO GALLARDO**
Criminalista. Alegatos Corte. Asuntos civiles, militares. Estudio: domicilio: Bandera 667.

**LUIS SALAS ROMO**
Abogado, Compañía 1378. Lunes en Valparaíso, Prat 136. De 2 a 5.

**HUMBERTO YAÑEZ VELASCO**
Agustinas 618. Teléfono 1614.

**ANIBAL VERGARA BARROS**
Abogado. Teatinos 14. De 10 a 12.

## INGENIEROS

**ALFREDO LEA PLAZA**
Moneda 1168. Teléfono 137.

**RAFAEL TORREBLANCA**
Oficina técnica: Galería Alessandri 80. Casilla 952. Teléfono 1349.

## MEDICOS

**Dr. AMESTI**
Cirujía. Enfermedades señoras. San Martín 45. Teléfono 3742. De 4 a 5.30.

**Dr. AMENABAL OSSA**
Oculista, catorce años Europa, 8 años médico director Hospital de Ojos, Condado Stanford (Inglaterra). Merced 494. De 1.30 a 4. Teléfono 1102.

**Dr. ALCAINO**
Oído, nariz, garganta, vías lacrimales. Especialista. Hospital Salvador y Niños. 3-5. Dieciocho 257. Teléfono 257.

**Dr. ITALO ALESSANDRINI**
Cirujía y ginecología, de 1 a 3. Merced 322. Teléfono 3555.

**Dr. CARLOS D. AGUIRRE**
Vías urinarias, venéreas, sífilis. Carmen 191. Consultas: 5-7.

**Dr. ARNELLO**
Cirugía, anestesia general, venéreas. García Reyes 17. De 12-3. Hospital San Vicente. 4-5.

**Dr. ANIBAL ARIZTIA**
Enfermedades niños. Consultas, 1.30 a 3.30. Teléfono 1547. Huérfanos 1724.

**Dr. BUNSTER**
Médico Hospital San Juan de Dios, Asistencia Pública. Santa Rosa 38. Consultas: 2 a 3. Teléfono 3476.

**ARTURO BARRAZA ARAYA**
Médico cirujano
Especialidad vías urinarias, venéreas y sífilis. De 3 a 6. Puente 557.

**Dr. BORQUEZ SILVA**
Estudios Europa. Pulmón, corazón, estómago, intestinos. Rayos X. 1-6. A. Prat 50. Teléfono 19. Matadero.

**Dr. J. BRONFMAN**
Regresó de Europa. Cirugía Ginecología. Venéreas. 2 a 5. Compañía 1463. Teléf. 3457. (Teléf. Domicilio 3086).

**Dr. BARRENECHEA**
Oculista y especialista en oídos, nariz y garganta. Estado 91. Regresó.

**Dr. BISQUERT**
Vías urinarias, sífilis, Moneda 859. De 2 a 6. Casilla 2563. Teléfono 956.

**Dr. RIFO BUSTOS**
Estudios en Europa, medicina interna, preferentemente corazón, estómago. 2 a 5. Cochrane 177.

**Dr. JULIO BUSTOS**
Médico de ciudad de Santiago. Medicina interna, niños. Sífilis. Recoleta 707. De 2 a 4.

**Dr. ROBERTO BALTRA G.**
Medicina general. Vías urinarias. 3.30 a 6. Ahumada 11. Teléfono 170. Parque.

**Dr. BRAGA CASTILLO**
Rayos X. Merced 136. Teléfono 1393. Consultas de 9 a 10 y 1 a 4.

**Dr. MARIANO BAHAMONDES RUIZ**
Cirugía. Ginecología. Ahumada 17. 3 a 5. Domicilio: Delicias 1230.

**DR. E. CORONA T.**
Se dedica exclusivamente a exámenes de Laboratorio. Delicias 868.

**Dr. FERNANDO CRUZ**
Internista. Especializado pulmón en Europa. Rayos X Santo Domingo 821. 2-4. Teléfono 2681.

**Dr. ALDO CONTRUCCI**
Estudios Europa. Medicina interna. sífilis. Agustinas 1729. 2.30 a 4.30. Teléfono 3340.

**Dr. LEON CHONCHOL**
Medicina general. Rayos X. Sífilis, piel. Venéreas. Consultas: 2-5. Serrano 34.

**Dr. CHARLIN**
Profesor de enfermedades de la vista. Consultas: 3-6 P. M. Compañía 2115. Teléfono 2632.

**Dra. JULIA CLAVERIA**
Medicina general. Niños. Tratamiento del asma. Consultas: 1-3. Castro 107.

**Dr. RODOLFO CASTILLO**
Oído, nariz, garganta. De 2 a 5. Delicias 116.

**Dr. EDUARDO CRUZ COKE L.**
Medicina interna. Merced 305. 5 a 6.30

**Dr. CROIZET**
Profesor de la Facultad de Mecina. Consultas: 1-3. Dieciocho 191.

**Dr. CASTAÑEDA IGLESIAS**
Médico residente Hospital Niños. Trasladóse Compañía 1839. Teléfono 204. De 1.30 a 3.30.

**Dr. B. DAVILA M.**
Estudios Europa, Medicina interna. Laboratorio, de 5 a 7. Nataniel 113.

**Dra. JUANA DIAZ MUÑOZ**
Especialista enfermedades señoras y niños. 2-6. Delicias 858. Teléfono 1715.

**RODRIGO DONOSO GAETE**
Medicina interna. Lunes, Miércoles y Viernes, 3 a 5. Santo Domingo 1474. Teléfono 256.

**Dr. DODDS**
Cirugía, huesos, injertos, óseos, cirugía, cráneo-cerebral, de la médula y nervios. Estudios Estados Unidos. Europa. Veintiuno de Mayo. 572, 3-5.

**Dr. RICARDO DONOSO**
Enfermedades del corazón y pulmón Regresó de Europa, 2.30 a 4.30. Agustinas 619.

**Dr. PAULINO DIAZ**
De 1 1|2 a 4. Enrique Concha 42. (Entrada por Delicias o Erasmo Escala).

**Dr. CARLOS DOREN N.**
Enfermedades de señoras. Cirugía Monjitas 636. Teléfono, 2371. Consultas: 1 a 4.

**Dr. DIMITSTEIN**
Agustinas 1303, esquina Teatinos. Rayos X. Medicina general, especialidad corazón, pulmón, estómago e hígado, 1-4. Teléfono 3348.

**Dr. IGNACIO DIAZ MUÑOZ S.**
Medicina general: vías urinarias. Hora: 2.30 a 5.30. Bandera 574. Teléfono 2424.

**Dr. GEOGRGES DAUBAS**
Consultas: 2-4. Amunátegui 86. Teléfono Inglés 3679.

**Dr. ENDARA**
Medicina interna, especialmente estómago, corazón, obesidad, 1 1|2 a 4. Delicias 2391.

**Dr. ESPINA**
Rayos X. Medicina interna. Estudios Europa. Delicias 1229, esquina Gálvez. Teléfono 2102. De 1.30 a 4.

**Dr. FUENZALIDA CORREA**
Partos, cirugía, enfermedades señoras. Consultas de 1 a 3. Merced 663.

**Dr. FUENZALIDA BRAVO**
Profesor extraordinario. Enfermedades de niños. Merced 560. Teléfono 721. 2-4.

**Dr. FONTECILLA**
Estudios en Europa: afecciones pulmonares y nerviosas. Rayos X. Delicias 1626.

**Dr. Carlos Garcés Baeza**
Delicias 1276. Teléf. 3747
Exámenes químicos, bacteriológicos. Reacción Wassermann. Rayos X. Medicina interna 1 a 5.

**Dr. ENRIQUE GONZALEZ H.**
Estudios Europa, especialmente estómago, intestinos, hígado diabetes, Obesidad, reumatismo. Ejército 644. De 1-3.30.

**Dr. FELIX GROHNERT B.**
ENFERMEDADES DE LA PIEL SIFILIS Y VENEREAS
Luz Ultra-Violeta.— Radioterapia, de 2 a [illegible] Ejército 381.

**Dr. GREENE**
Estudios Europa. Cirugía y Ginecología. San Martín 509, esquina Catedral. 2,4. Teléfono 2380.

**Dr. JUAN ANTONIO GALLO**
Médico cirujano. Hosp. San Vicente. Dieciocho 738, de 1-2 y 9 a 10 P. M.

**DOCTOR GIANELLI**
ESTUDIOS EUROPA
SIFILIS PIEL VIAS URINARIAS
21 de MAYO 562
CONSULTA de 2 a 6

**Dr. ANIBAL GREZ**
Oídos, nariz y garganta. De 3 a 5.30. Merced 324. Teléfono 3500.

**Dr. GUSTAVO GIRON L.**
Cirugía y Ginecología. Brasil 32. Teléfono 3126. De 2 a 3.

**Dr. GARCIA COLLAO**
Estudios Europa. Ojos, nariz, garganta y oídos. San Antonio 143. De 4 a 6.

**GONORREA E IMPOTENCIA**
Debilidad vital y gonorrea con sus afecciones, prostatitis, supuraciones por más crónicas que sean, curan en pocos días, garantidas. Sistema nuevo. Dr. Winkelmann, 2 a 5. Alameda 80. De 2 a 5.

**A. ICAZA BARROS**
Médico-Cirujano, Santo Domingo 729. Teléfono 2809.

**Dr. [illegible] INFANTE**
Enfermedades niños. Médico Hospital de Niños San Luis. Consultas. [illegible]. Delicias 253.

**Dr. AGUSTIN INOSTROZA**
Cirugía general, especialmente de niños. Sífilis, 1-6. Puente 583.

**Dr. [illegible] JARAMILLO**
Ejército 707. Teléfono 142, Parque.

**Dr. [illegible] ANDWANTER**
Estudios en Estados Unidos. Cirugía, ortopedia. Consultas: 1-4. Santo Domingo 623.

**[illegible] RADIOLOGICO**
Radioscopia, radiografía, radioterapia, aplicaciones radium.

**Dr. ADOLFO KAPLAN**
Estudios Estados Unidos y Europa. Compañía 1429.

**Dr. H. LEA PLAZA**
Estudios en Europa. Compañía 2115. De 2-5. Teléfono 3880.

**Dr. [illegible] LEISLE**
Enfermedades nerviosas. Medicina interna. Rayos X. Lunes, Miércoles, Viernes: 5-7. Martes, Jueves, Sábado: 2-4. Olivos 794.

**Dr. [illegible]**
Nariz, garganta y oídos. Consultas: 2 a 5. Compañía 1861.

**Dr. [illegible] LEON I.**
Cirujano. Compañía 1909. Martes, Jueves, Sábado, 1-3. Teléfono 3845.

**Dr. LOIS**
San Pablo 12[illegible]. Medicina general, vías urinarias. Sífilis. De 1 a 4.

**Dr. LAVAL**
Medicina interna. Amunátegui 81. De 1-2. Domicilio: Cochrane 346.

**Dr. MEZA OLVA**
Estudios Europa. Medicina interna. Sífilis, 4 a 6. Dieciocho 268. Teléfono 1769. Domicilio: Vicuña Mackenna 955. Teléfono 9 Santa Elena.

**Dr. MONTERO**
Enfermedades piel, sífilis y venéreas. Delicias 1894, esquina Castro.

**Dr. MOORE FUENZALIDA**
Enfermedades señoras. Cirugía. 1.30 a 3.30. Vergara 155. Teléfono 3074.

**Dr. JUAN MARIN**
Consultas. Amunátegui 35. Teléfono 3476.

**Dr. MUJICA BARBE**
Medicina interna. Ginecología, sífilis 4.30 - 6. Nataniel 183. Teléfono 50.

**Dr. MORALES BELTRAMI**
Medicina general. Especialmente niños. Catedral 2257. De 1-2.

**Dr. MORALES VILLABLANCA**
Piel, sífilis, venéreas. De 3 a 6. Galería Alessandri 24.

**Dr. JUAN MONTENEGRO M.**
Enfermedades de niños. Compañía [illegible]70. Teléfono 2120.

**Dr. MALBRAN**
Enfermedades internas y nerviosas. De 2 a 6. San Antonio 584.

**Dr. OSCAR MELENDEZ**
Medicina interna. Sífilis. Merced [illegible]78. De 3-5. Domicilio: Sazié 2007. Teléfono 2246.

**Dr. MUJICA**
Hospital Niños. Santo Domingo 820 Teléfono 2415. Consultas: 1 a 4.

**Dr. MOUAT S.**
Ginecología, partos, ex-jefe Clínica Ginecología Dr. Korner. Echaurren 125. De 1 a 4.

**Dr. MUJICA**
Profesor enfermedades de la vista, ojos artificiales. De 10 a 12 y 1.30 a 3. Recoleta 868.

**MANUEL MORENO**
Medicina general. Particularmente pulmón, estómago, intestinos. Tratamiento especial tuberculosis pulmonar. Estudios Europa. San Francisco 155 .2.30 a 3.40.

**Dra. MAGDALENA NEIRA**
Medicina general, señoras y niños. 2-4. Delicias 145.

**Dr. NUÑEZ ZAMORA**
Martes, Jueves, Sábado, 2-5. Matucana 289. Teléfono 291, Estación.

**Dr. A. CUSTODIO POBLETE**
Medicina interna y niños. Recoleta 65. De 1.30-3.30. Teléfono 4365.

**Dr. ORREGO PUELMA**
Médico Hospital San Juan de Dios. De 1.30 a 3.30. Agustinas 1214. Teléfono 1217.

**Dr. LUIS OPAZO F.**
Jefe Policlínica Niños. Profesor Sanhueza. Compañía 3007. De 1 a 3.30.

**Dr. OEXLERICK**
Medicina interna, enfermedades de niños. Teléfono 383. Catedral 1488.

**Dr. MARCIAL PARADA**
Oídos, nariz, garganta. De 3 a 5. Santo Domingo 331. Teléfono 1359.

**Dr. ALBERTO PANATT**
Médico Jefe Policlínico Prof. García Guerrero. Pulmón, Corazón, Estómago, Hígado Rayos X. Teléfono 1211. Huérfanos 1819. De 2 a 4.

**Dr. DAVID PULIDO L.**
Enfermedades niños, Santo Domingo 1790. Teléfono 2152. De 1 a 4.

**Dr. PRUNES**
Estudios Europa, Jefe Clínica, Piel. Sífilis, Venéreas. Merced 490. Casilla 2896.

**Dr. PANTOJA**
Corazón, pulmón, estómago, sífilis. 2 a 4, 7 a 8. Teléfono 574. Santo Domingo 1030.

**GUILLERMO PUELMA**
Médico cirujano. 171, Avenida Vicuña Mackenna. Ausente en Europa.

**Dr. OSCAR PERALTA**
Medicina general, señoras. 3 a 4.30. Prat 672. Teléfono 194, Matadero.

**Dr. PAREDES F.**
Ex-jefe Clínica Prof. Korner. Enfermedades señoras. Medicina, cirugía 2-4. Amunátegui 33.

**Dr. RACIANCENO ROMERO**
Laboratorio, Puente 582. De 5 a 7). Casilla 3871.

**Dr. EDUARDO DE RAMON**
Regresó de Europa. Cirugía, enfermedades señoras; 1 a 3. Agustinas 1606. Teléfono 3523.

**Dr. ALBERTO RAMUSEN J.**
Carmen 4. De 4-6. Teléfono 3022. Riquelme 47. De 1 a 4. Teléfono 1642.

**Dr. JOEL RODRIGUEZ P.**
Estudios Europa. Medicina interna. Especialmente estómago, intestinos. Rayos X. De 2 a 4. Amunátegui 539. Teléfono 2810.

**Dr. DEL RIO GUNDIAN**
Medicina interna. De 2 a 4. Trasladóse. Santo Domingo 2064.

**Dr. ROBERT DE LA MAHOTIERE**
Estudios París, Berlín. Médico Hospital San Juan de Dios. Especialista en enfermedades corazón. Electrocardiografía. Rayos X. Ortodiografía. Poligrafía. Compañía 1973. De 2.30 a 5. Casilla 3243.

**INSTITUTO SANITAS**
**AGUSTINAS 1955**
Laboratorio. Autovacunas. Radioscopias. Terapia de Radium y de Rayos X. Luz ultra-violeta. Aplicaciones eléctricas. Inhalaciones de Radium. Baños de ácido carbónico. Diatermia.

**Dr. SCROGGIE**
Especialidad enfermedades de niños. Jefe de Clínica de niños. Universidad de Chile Consultas de 2 a 4 P. M. Claras 430.

**Dr. SUAREZ ALVAREZ**
Oculista. Jefe Clínica Oftalmología. Trasladóse Compañía 1480. De 1-3.

**Dr. CESAR RODRIGUEZ LEON**
Medicina interna general, adultos y niños. 1-3 Catedral 2607.

**Dr. SANTANDER**
Estudios Europa, corazón, riñón, sífilis, especialmente estómago, intestinos. Rayos X. Laboratorio: Alameda 2131. De 2 a 5.

**Dr. SANCHEZ DEL POZO**
Medicina interna. De 2 a 4. Monjitas 559. Teléfono 3828.

**Prof Dr. SOTO PARADA**
Laboratorio Clínico. Moneda 1028. De 3 a 6.

**Dr. MARCOS A. SEPULVEDA R.**
Laboratorio: Bandera 736. Teléfono 223. Exámenes completos sangre, orina, esputos, etc. Cultivos auto-vacunas. Abierto a toda hora.

**Dr. CRISTOBAL SAENZ**
Estudios en Europa. Afecciones médico-quirúrgicas del abdomen. Especialmente estómago, sífilis. Rayos X. 2 a 4. Agustinas 1889. Teléf. 3098.

**GABINETE DE MECANOGRAFIA**
Instituto Superior de Educación Física. Morandé 750. El Gabinete estará a cargo de doctor
**R. SIEVERS**
Consultas: Martes, Jueves y Sábado. De 4 a 5.

**CARLOS SEAMAN**
Médico cirujano. Regresó. Consultas: 1.30 a 4. Delicias 2391.

**Dr. STOLTING**
Oculista. Médico recibido. Alemania y Chile. Compañía 1892. De 3 a 5.

**Dr. HELLMUTH SIEVERS W.**
Médico cirujano. Domicilio: Molina 632. San Antonio 375. 2 a 3.30.

**Dr. TAPIA FERNANDES**
Maestranza 1106. Consultas: de 2 a 3.50.

**Dr. TORRES TORRES**
Jefe Clínica Prof. Korner. Enfermedades señoras y cirugía. Catedral 1249. De 2 a 5.

**Dr. VEGA MACHER**
Exclusivamente pulmón. Nataniel 109. De 2 a 3.30, Lunes, Miércoles y Viernes.

**Dr. RAUL VENTURA JUNCA**
Médico Hospital Salvador. Medicina interna. Corazón y sangre. 4.30-5. Monjitas 559. Teléfono 3828.

**Dr. VILLAGRA**
Estudios Europa. Únicamente pulmón. Rayos X. 2-6. Dieciocho 437-A. Teléfono 134 (Parque).

**Dr. J. M. VERGARA KELLER**
Regresó Europa. Partos. Ginecología. Agustinas 823. De 2-4. Teléfono 2355.

**Dr. JAIME VIDAL OLTRA**
Ex-Director Sanatorio San José. Pulmón, corazón, tubo digestivo. Laboratorio. 3-5. Puente 557.

**Dr. G. F. VIDAL S.**
Consultas: 4 a 6. Delicias 2646. Teléfono 245 (Estación).

**Prof. VARGAS SALCEDO**
Cirujano. Martes, Jueves y Sábado. 2 a 5. Teatinos 354. Teléfono 1060.

**Dr. VICUÑA HERBOSO**
Jefe Clínica. servicio Prof. García Guerrero. Hospital San Vicente. Medicina interna, especialmente enfermedades del corazón. Martes, Jueves, Sábado 2.30 a 4.30. Almirante Barroso 270. Teléfono 1053.

**Dr. YAÑEZ G.**
Estudios Europa. Piel, Sífilis. Venéreas; trasladóse Compañía 1776. De 3-6. Casilla 618.

**Dr. WAUGH ALDUNATE**
606-914. Estudios en Europa. Medicina interna, especialmente enfermedades internas. Venéreas, Sífilis. Reacción Wassermann. 2-4.30. Compañía 1853.

**Dr. WEINSTEIN**
Estudios Europa. Enfermedades de la piel. Sífilis y venéreas. Radioterapia y luz ultravioleta. Agustinas 1357, de 2-5.

**Dr. WIREN**
Oídos, nariz, garganta. Compañía 1306. De 2 a 3.

## DENTISTA

**Dr. CLODOMIRO CONTRERAS**
San Antonio 451. Teléfono 3692. Horas: 9-11 y 3-6.

**Dr. A. DE LA FUENTE**
Trasladóse Catedral 1230. Larga práctica Dr. Valenzuela Basterrica.

**Dr. CERDA LOPEZ**
Dentista. Atiende en la Clínica Doctor Valenzuela Basterrica. Riquelme 17. Teléfono 1642.

**Dr. GALLARDO GONZA**
Estudios en Philadelphia. Con-tas diurnas y nocturnas. 26. Regresó.

**FORTUNATO ENCINA**
Especialmente puentes, placas, coronas, extracciones. Huérfan

**CLINICA DENTAL FERRARI**
**M. VALDIVIESO MORALES**
Precios módicos. San Antoni

**PEDRO MENDEZ**
Estudios, Estados Unidos. Precios antiguos. Huérfanos 11

**MUÑOZ LOBOS Hnos.**
Extracciones sin dolor. mo, puentes, placas. Tratam rápidos. San Diego 307-448.

**LUIS PLAZA**
Diez Años Jefe Clínica Prof. Valenzuela Basterrica. Extracciones cilios, cloroformo. Serrano 41. próximo Delicias.

**GERMAN UGARTE DONOSO**
Dentista. Trasladóse, San An 574.

**CLINICA DENTAL Dr. VALENZUELA BASTERRICA**
Atendida por Médico - Cirujano cuatro Dentistas especialistas. Riquelme 47. Teléfono 1642.

KOGL
ESPECIALISTA PIORREA-ALVEOL
ENCIAS SUPURANT
DIENTES MOVIBL
BOLSA COMERC
OF. [illegible]

## VETERINARIOS

**SCHMIDT HERMAN**
Enfermedades animales en gen Llamados domicilio. San An 457. Teléfono 3645, de 9-11 y 1-4.

**HOSPITAL VETERINARIO**
Alberto Guerrero
Médico veterinario, ingeniero agrónomo. Cotapos 1186 (Indepen cia). Teléfono 10, Palma.

## ARQUITECTOS

**EDUARDO TASSO**
Construcciones, transforma reparaciones. Honorarios: ciento. Planos y presupu Huérfanos 1253.

## MATRONAS

**SARA OSORIO DE GONZALEZ**
Matrona. Pensionado particular para partos y curaciones inter Asistencia a domicilio. Rosas 1

**PENSIONADO PARTICULAR**
Mercedes Rojas, Matrona. San go 930. Recibo enfermas, nes internas. Consulta toda hora.

**MATRONA BRAVO**
Recibe pensionistas. Atiende a domicilio. Inyecciones. Huérfanos 2460.

**Mme. E. FRAGNAUD**
Matrona francesa. Trasladóse Avenida Matta 72, entre Vicuña Mackenna y Santa Elena.

**CLINICA PRIVADA DE OBSTETRICIA**
Señora Reyes, Matrona Ginecologista. Establecimiento moderno atendido por dos cirujanos especialistas. Recibo enfermas de todas partes del país. Partos. Precios módicos. Consultas gratis. Esmeralda 636.

**ANA G. VARGAS BARRERA**
Partos. Recibe pensionistas. Cochrane 985.

**MATERNIDAD PARTICULAR**
Recibo pensionistas. Partos desde $ 50. Curaciones. Consultas gratis. San Diego 267.

**CARMELA TORO G.**
Parto. Asistencia toda hora. Recibo enfermas. Matucana 648.

**PENSIONADO Dra. VICENTINI**
Recibo enfermas de provincias ses, días. Asistencia completa. tos, 50 pesos. Turnos permanentes. San Diego 57.

---

**Empresa FORLIVESI**
**POMPAS FUNEBRES**
**Compañía 1037 - 1041**
**Teléfono Inglés 377**
**NOTA.**— La más antigua y acreditada.—Servicios de la clase a precios sin competencia.
Servicio nocturno permanente.

**DEFUNCION**
Ha dejado de existir nuestro querido deudo, señora
**M. Raquel Lattapiat de Lara**
Sus restos serán conducidos al Cementerio Católico, hoy Lunes 29, a las 9 1|2 A. M., partiendo el cortejo desde el Pensionado de San Vicente.
LA FAMILIA.

**DEFUNCION**
Habiendo fallecido nuestro querido esposo y padre
**Pedro Osorio C.**
Rogamos a sus amigos y los nuestros, se sirvan acompañar sus restos a su última morada. El cortejo partirá hoy desde la Avenida San Luis, Cité Raquel, Casita 14, a las 5 P. M. Su esposa.
Teresa Sánchez v. de O. e hijos

**DEFUNCION**
Ha dejado de existir nuestro querido esposo, padre, suegro y abuelito, don
**José María Pizarro G.**
Rogamos a nuestros amigos acompañar sus restos al Cementerio General, hoy Lunes 29, a las 4 P. M. El cortejo partirá de Nueva de Maruri N.o 1040.
LA FAMILIA.

**LUTOS**
Encontrará usted el mejor surtido en plaza, en el
**MANTO ELEGANTE**
PASAJE MATTE 28
Especialidad en Tocas y Sombreros de Crepé y Georgette.
La Casa no tiene sucursal.

**LA CONFIANZA**
**POMPAS FUNEBRES**
**SAN ANTONIO 62**
**Teléfono 689**
**NOTA.**— Por fabricar en nuestros talleres todos los artefactos necesarios para una correcta presentación, ofrecemos servicios completos a precios muy inferiores a cualquiera otra Empresa.— A los empresarios de provincias, hacemos grandes descuentos.

**DEFUNCION**
Tenemos el sentimiento de comunicar el fallecimiento de nuestra idolatrada hija y sobrina.
**María Estela**
Rogamos a nuestros amigos se sirvan acompañar sus restos al Cementerio General, hoy Lunes a las 10 A. M. El cortejo partirá del Pensionado de San Vicente.
Heriberto Romo Aldunate.— Clotilde Meneses de Romo.— Familia Ramírez Calderón.

**DEFUNCION**
Sociedad de Artesanos "La Unión"
Habiendo fallecido el consocio honorario jubilado de 25 años, don
**JOSE MARIA PIZARRO**
Invítase a las sociedades amigas y los asociados, a sus funerales que se efectuarán hoy a las 4 P. M., desde su casa, Nueva de Maruri 1046, al Cementerio General y serán en coche.
EL DIRECTORIO.

**DEFUNCION**
Ha dejado de existir la señorita
**GUILLERMINA ECHEVERRIA RODRIGUEZ**
Sus funerales se efectuarán hoy a las 4 P. M., partiendo el cortejo de Maruri 236.
LA FAMILIA.

**DEFUNCION**
Habiendo fallecido mi inolvidable padre, señor
**JUAN B. HERRERA VENEGAS**
Ruego a sus amigos acompañar los restos al Cementerio General, hoy Lunes 29, a las 4 P. M., de su casa habitación, Rogelio Ugarte 1430. Su hija,
María Herrera Laínez.

**POMPAS FUNEBRES**
**"LA HUMANITARIA"**
**San Diego esquina Concepción**
TELEFONO 244. MATADERO
Servicio desde 30 pesos.
Abierta toda la noche.

**DEFUNCION**
Habiendo dejado de existir nuestro querido hijo
**Rafael Adrover Martín**
Sus restos serán conducidos al Cementerio General, hoy Lunes 29, a las 4 1|2 P. M., partiendo el cortejo desde su casa habitación, Julio Bañados N.o 512.
Sus desconsolados padres

**DEFUNCION**
Sociedad de Comerciantes del Mercado Central
Habiendo fallecido el socio activo señor
**JUAN B. HERRERA**
Se invita a los socios y sociedades amigas acompañar sus restos al Cementerio General, hoy Lunes 29, a las 4 P. M., de su casa habitación, Rogelio Ugarte 1430. Acompañamiento en coche.
EL SECRETARIO.

**DEFUNCION**
Ha fallecido nuestro nuestro querido deudo,
**FRANCISCO SALAZAR**
**(Hijo)**
Sus restos serán conducidos hoy a las 2 P. M. de su casa habitación Diez de Julio 1636, al Cementerio General.
LA FAMILIA.

**DEFUNCION**
Ha dejado de existir nuestra querida tía, señorita
**EMILIA BUSTOS SOTO AGUILAR**
Sus restos serán sepultados privadamente en el Cementerio Católico, hoy a las 4 de la tarde.
Elvira Bustos de Briones.— Rosa, Blanca y Olga Bustos Briones.

**IN MEMORIAM**
Mañana 30 de Octubre, aniversario de la muerte de la señora
**CARMEN IÑIGUEZ de ERRAZURIZ**
se dirá una misa en la Capilla del Sagrario, a las 9 1|2, por el descanso de su alma.
LA FAMILIA.

**IN MEMORIAM**
**DEMETRIO GUERRERO DEL CAMPO**
Mañana Martes 30, 2.o aniversario de su fallecimiento, se dirá una solemne misa a las 10 A. M. en la Basílica de la Merced, Altar Mayor, dedicada a su memoria.
Clarisa Grez v. de Guerrero.

**FABRICA DE PLUMEROS**
**"LA NACIONAL"**
**JUAN VICUÑA 1437**
Veinte años establecida, con propiedad y premiada en la Exposición de Industrias de 1922. Vende plumeros desde $.80 centavos, y otros útiles de aseo en general. Sucursal, Agustinas 1086, al llegar a Bandera. Especialidad en plumeros para autos y muebles finos, murallas y cielo, escobillones para limpiar pisos.
Nota.— No compre en otra parte antes de visitar nuestra sucursal. Se atienden pedidos de provincias. Todo plumero comprado en nuestra ca-

**MADERAS ELABORADAS**
OFRECE A PRECIOS MUY BAJOS
**"LA REPUBLICA"**
BARRACA Y FABRICA: DOMEYKO 2354, ENTRE Av. ESPAÑA Y REPUBLICA
Fabricación de Puertas, Ventanas, Galerías y Persianas
Hay existencia para entrega
INMEDIATA
CARPINTEROS: Hay completo surtido de batientes, palillos, pilnazos, centros y marcos.
MOLDURAS: Gran surtido y se hacen sobre medidas.
MANGOS para escobas y plumeros, lisos y torneados.
LISTONES para pisos, cielo parquet y zócalos.
ROBLE para envigado de 2x6, 2x8 y 2x10, hasta 10 metros de largo.
CARROS N.os 17 y 18 DEJAN A LA PUERTA
TELEFONO 182 (Parque) :—: CASILLA N.o 301
**Comunidad M. Escobedo M.**
28-O.

**VACUNAS MULFORD**
Contra el Carbunclo (picada), líquida y en gránulos.
Las más eficaces de las experimentadas en el país.
Las más baratas de las eficaces.
**ANTISARNICO MULFORD**
El más eficaz desinfectante y bactericida para el ganado lanar.
En tarros de 1 galón (3 3|4 litros) que sirve para 500 ovejas.
El más barato de los eficaces, pues resulta a cinco centavos por cabeza ($ 25 el tarro).
**Pídase a Sociedad "El Tattersall"**
HUERFANOS 1287 :—: CASILLA 835

**Caja de Retiro y de Previsión Social de los FF. CC. del Estado**
ROSAS N.o 1080
Se piden propuestas públicas para la ejecución de los trabajos de carácter general (alcantarillado, pavimentación, plantaciones, luz eléctrica, etc.), en la Población Obrera de la Maestranza de San Bernardo.
Las bases pueden consultarse en las oficinas del Servicio de Propiedades de la Caja, de 1 a 7.
Las propuestas se abrirán el día 31 del presente, a las 3 P. M., en las oficinas de la Dirección.

**Quesos y Mantequillas**
**DE PRIMERA CALIDAD**
**Se venderán en privado**
**MAÑANA LUNES**
**durante todo el día en la**
**Feria URETA y Cía.**
**DELICIAS 3410**
29-O.

**CASAS PARA ESCUELAS**
Pídense propuestas públicas para dotar de local a las escuelas que a continuación se expresan, del departamento de Santiago, por la renta anual que se indica, y dentro de los siguientes radios:
Escuela N.o 50.— Radio: Bascuñán Guerrero; Oriente calle Echaurren; Norte calle Grajales; Sur Avenida Blanco Encalada.—Canon: 6,000 pesos.

Escuela N.o 97.— Radio: Gay, Molina, Gorbea y Avenida República.— CANON: $ 6,000.

Escuela N.o 99.— Radio: Jofré, Maestranza, Santa Isabel y Tocornal.— CANON: $ 4,560.
Escuela N.o 163.— Radio: Artesanos, Recoleta, Davila y Avenida La Paz.— CANON: $ 6,600.

Escuela N.o 168.— Radio: Avenida Matucana, Mapocho, Libertad y San Pablo.— CANON: $ 6,600.
Escuela N.o 175.— Radio: Arica, Cintura Poniente, Thompson y Antonio Varas.— CANON: $ 4,200.

Las propuestas se abrirán el día 5 de Noviembre, a las 3 P. M., en la Sección Locales de la Dirección General de Educación Primaria, donde se darán los datos que se soliciten.

El Director General de Educación Primaria.
N-6.

**Industria**
En pleno funcionamiento, vendemos. Tratar:
**CASA BENDACK y Cía.**
Huérfanos 1059. Of. 10 y 12. Tel. 4351. Cas. 1176. Santiago.
29-O.

**VENDEDOR**
a comisión o sueldo se ofrece en
**Paquetería o trapos**
en zona Santiago-Puerto Montt.
Ofertas:
**VIAJANTE**
MAIPU 462

**Albañiles**
Se necesitan veinte albañiles competentes para la provincia de Tacna. Dirigirse a Alameda 2430, de nueve a once y media de la mañana. Se ofrecen buenas condiciones.
**Franke Jullian y Co.**

**CALIFON**
a leña "EL TUBULAR", enteramente soldado al oxígeno, el más económico, más seguro y más rápido, material grueso,
$ 175 y . . . . .
Calentador El Simplex .
Baños Americanos . . .
Baños corrientes . . .
Baños niños . . . . .
Baños guaguas . . . .
Fondos recioneros . . .
Tarros basureros. . . .
Jardineras para Cementerio a $ 25, 10, 7.50, 3.50, y . . . . .
Si usted desea una buena ins talación de
**"ACETILENO"**
con generadores automáticos y automáticos, con toda clase garantías, debe pedirla únicame te en esta Casa, la más antig en el ramo. (Más de 5,000 in talaciones en el país).
Generadores y autógenos desde . . . . . .
Lámparas a carburo desde
Lámparas para minas, desde . . . . . .
Ventas por mayor y menor.
Datos, presupuestos catálogos grátis.
"ACETILENO"
Ingeniero-Constructor
**ANDRES DUBOIS**
Santo Domingo 1077. Casilla
SANTIAGO
29-O.

**MARYLAND FRANCES**
**ROCAMBOR**
**$ 1.60**

**Asociación de Fabricantes de Calzado**
Cítase a Junta General para el Miércoles 31 del presente, a las 6.30 P. M., en el local de la Asociación, Bandera N.o 989, se tratará la siguiente tabla:
1.o Presentación de la Memoria Anual y Balance,
2.o Elección de Consejo Directivo,
3.o Nombramiento de Inspector de Cuentas.
Santiago, 26 de Octubre de 1923.
1-N.

LA NACION

Santiago, 29 de Octubre de 1923

## EL IMPUESTO A LA RENTA ANTE EL SENADO

El Senado debe celebrar sesión especial esta tarde para continuar la discusión del proyecto sobre impuesto a la renta. En la semana anterior se han frustrado dos sesiones por haberse reclamado de la hora en conformidad al Reglamento. Es de esperar que este caso no se repita por tercera vez.

No hace muchos días se presentó en esta Corporación un proyecto de acuerdo para hacer hablar al reloj, como se dice vulgarmente, y establecer que en forma automática se declare la falta de número pasado un corto período de espera.

Se hizo presente entonces, a nuestro juicio con razón, que el resultado práctico que con esto se obtendría, sería disminuir considerablemente el número de sesiones, pues, en el hecho el Senado funciona con continuidad, aunque no inicie sus labores a la hora reglamentaria.

Es sensible que se hayan formulado reclamaciones de la hora, dejando así a esta Corporación sin funcionar y es más sensible aún que ellas hayan venido de un miembro del Partido Demócrata, que forma parte del Gobierno de Alianza Liberal. Si estas reclamaciones tuvieran un carácter político, habría que atribuirles un alcance que tal vez el senador reclamante no ha querido darles y que seguramente no responde a un propósito de distanciamiento del Gobierno de parte del Partido Demócrata. Si la reclamación proviene, por el contrario, de una simple acción individual, cuyo efecto sería entorpecer la acción del Gobierno, tendríamos que considerarla doblemente lamentable. Debemos creer que ella responde al deseo de regularizar la asistencia de los senadores y prestar así al despacho de aquel proyecto mayor tiempo y estudio.

En buena hora. Hace ya una quincena que se inauguró el período de sesiones legislativas extraordinarias, en virtud de una convocatoria restringida a las materias de más urgente interés nacional. Y hasta ahora es poco o nada lo que se ha avanzado en el trabajo legislativo.

Al iniciarse este período extraordinario, hubo en todos los campos políticos unanimidad en reconocer que se había llegado al límite posible del abandono de los problemas nacionales. Se reconoció que el mecanismo de la administración no podría continuar regularmente su funcionamiento si no se proveía en breve plazo a satisfacer con rápidas medidas legislativas las urgencias financieras del Estado. Se presentaba en primera línea a este fin el proyecto de impuesto a la renta, que contaba ya con la aprobación de la Cámara de Diputados, que había sido objeto de laborioso estudio en una Comisión del Senado, y que el Ministro de Hacienda, señor Subercaseaux, con laudable empeño, pide y reclama como una premiosa necesidad de las exigencias presentes del Erario y de su normalidad futura.

No existe en el Senado, a juzgar por la discusión habida, el propósito de impedir ni siquiera retardar el despacho de este importante proyecto. Las demoras que hasta hoy ha sufrido se deben sin duda a las dificultades propias de la implantación de un delicado y complejo mecanismo tributario, que importa un cambio en nuestro sistema de impuestos.

Basta considerar que el Senado acordó no hace mucho, por asentimiento tácito, dedicarle todas sus sesiones ordinarias y agregar además dos sesiones extraordinarias semanales.

Nadie desconoce ni podría razonablemente desconocer la urgencia de ese proyecto y la necesidad de su implantación. Es el único medio que nos queda para salvar la situación del Erario Público y uno de los caminos más aconsejados para restablecer nuestra normalidad financiera y organizar el régimen tributario del país.

Prácticamente, técnicamente, la discusión del proyecto en sí misma no ofrece ya grandes dificultades. Todo estriba ahora en concertar con serenidad y sincero espíritu público las voluntades a fin de llevar adelante el estudio del proyecto hasta consumar en las condiciones más acordadas al interés nacional su tramitación parlamentaria. Las dudas o faltas de antecedentes que pudieran todavía hacer vacilar el criterio de los legisladores sobre una materia que en realidad ha sido objeto de discrepancias de fondo y de detalle, han quedado ampliamente salvadas en el minucioso, claro y concluyente estudio en que en estas mismas columnas el Director de Impuestos Internos, señor Rioseco, ha condensado en cifras y datos sintéticos todo el problema y explicado sus diversos aspectos a la luz de sus conocimientos especializados y su larga experiencia en la administración tributaria.

Reclamar de la hora en estos casos, impedir que el Senado funcione y adelante el despacho de ese proyecto, nos parece algo más que una tarea ingrata, una incomprensión de las graves y urgentes necesidades del país.

Es cierto que esta reclamación de la hora es posible porque vivimos en un período de deserción de los parlamentarios de sus deberes para con el interés público, aumentada esta vez por los preliminares de la próxima lucha electoral, que obliga a ausentarse de Santiago a muchos miembros del Congreso. Pero el hecho es que el Senado hasta ahora no ha dejado de funcionar y trabajar, aunque no empiecen las sesiones a las horas reglamentarias. Agregar un nuevo elemento a la esterilidad reinante en el Congreso nos parece que equivale a hacer moral en que vivimos, a aumentar sin beneficio para nadie las perturbaciones que el país sufre.

No pretendemos individualizar cargos. Sería, por lo demás, punto menos que imposible hacerlo en esta hora en que las responsabilidades del caótico estado de cosas se fraccionan y diluyen infinitamente. Pero al menos podemos señalar a los dirigentes de los partidos parlamentarios tanto como a cada uno de sus componentes el deber de retomar cuanto antes el camino de la organización y la disciplina, de volver al sistema regular de la preeminencia de los Comitees, sin el cual toda esperanza de eficiencia en la labor parlamentaria y en la acción del Gobierno resulta irrisoria.

Es necesario que los miembros de la representación nacional, así los de la mayoría como los de la oposición, tiendan la mirada hacia un horizonte más vasto que el de las pequeñas preocupaciones de nuestro vivir político, y aprecien en toda su magnitud las circunstancias amenazadoras que rodean hoy en el mundo al régimen representativo de que forman parte. Es preciso considerar con honrada conciencia la responsabilidad que a cada cual cumple en la generación de escepticismo que está hoy abatiendo el espíritu popular con respecto a la eficiencia del ideal democrático en que se nutren nuestras tradiciones republicanas.

Continuar, en las críticas condiciones de la actualidad pública, dando una nota de esterilidad y de incapacidad, en medio de una opinión nacional laboriosa y anhelante de progreso, de gobierno ordenado y eficiente, equivaldrá a arrojar cada día una gota corrosiva en el alma del pueblo, y a labrar el desprestigio de nuestras instituciones por los mismos que deberían ser su guarda y sus más celosos sostenedores.

## LA SEGURIDAD PUBLICA

por CARLOS CASTRO RUIZ.

Profunda impresión han producido las explicaciones que el distinguido Prefecto de Santiago, señor Julio Bustamante, ha dado al público en apoyo de su acción encaminada a regular el tráfico en la ciudad.

Los numerosos accidentes que llenaban las páginas de los diarios hacían urgente la adopción de medidas severas destinadas a proteger la seguridad individual. Como toda reforma, había de encontrar impugnadores que, a falta de razones, se asilaran en el vocablo libertad que entre nosotros va siendo sinónimo de anarquía. Un defensor de esa libertad ha creído preferible la situación actual de falta de todo control a las disposiciones de elemental buen orden que el señor Prefecto acaba de dictar.

Hace cinco años, el corresponsal de "La Nación" en Nueva York trasmitió la información publicada allí de que la ciudad de Santiago tenía el porcentaje mundial más alto en materias de accidentes de tráfico. Y cada extranjero que visita esta ciudad no deja de manifestar en sus conversaciones el libertinaje de velocidades que aquí existe.

"El transeunte vive aquí de milagro",—me observó un prominente miembro de la Delegación de los Estados Unidos a la Quinta Conferencia Internacional Americana;—"nuestro amigo Fletcher es un sobreviviente, después de sus siete años de residencia en Santiago".

Conversando hace unos pocos meses con el secretario de la Prefectura, señor Honorato, a su regreso de Nueva York, le hacía presente yo la necesidad de fijar normas al tráfico de la ciudad, y este funcionario me expresaba los numerosos inconvenientes con que la Prefectura tenía que luchar en esta campaña que entonces iniciaba con este propósito. Entre ellos, la dificultad de ejercer el control por falta de elementos apropiados, como motocicletas.

El punto de equidad más delicado de resolver, para todas las policías del mundo, fué la necesidad de dar fe a la aserción del representante de la autoridad de haberse infringido el reglamento de velocidades y la negativa natural del infractor.

Se resolvió la cuestión en favor del primero. Se hizo primar el interés público sobre la excepción individual. Lo humano es que el infractor trate de evadir la pena; lo racional es que no haya ningún interés de parte del representante de la autoridad de molestar o calumniar al ciudadano. Un caso de venganza es la excepción al uno por cien mil, y ninguna regla jurídica puede construirse sobre ese porcentaje.

En Santiago, justo es decirlo, la policía está en un pie de educación cívica que permite descansar en la verdad de sus afirmaciones.

Será sensible para algunos jóvenes sportsmen que nuestras anchas avenidas no continuen siendo canchas de carreras; pero por encima de estos gustos refinados está la tranquilidad de todos los hogares, elevados o humildes, que más de una vez cada día, han sufrido las consecuencias de este régimen de anarquía.

Llegar de Macul a Santiago en 11 minutos, puede ser un récord automovilista, pero muy peligroso para el resto de la ciudad.

C. C. R.

## LA CHIMENEA NO TIENE TIRAJE

por CONRADO RIOS GALLARDO.

Nada más peligroso que una chimenea obstruída por el hollín. Produce dos efectos: se apaga el fuego en el fogón o se incendia el hogar. Son dos extremos sin salida.

Así, también, el escalafón de la Marina y del Ejército es una enorme chimenea. Los almirantes y generales, los contraalmirantes y coroneles, están obstruyendo su correcto funcionamiento. El ilimitado amor que tienen por la carrera, su forzada permanencia en las filas, está produciendo dos efectos: los más escogidos se van, son las chispas que se escapan por la chimenea y los que se quedan tienen muerto su espíritu militar, son las brasas que agonizan en el fogón...

Señor General y Ministro:

Ha llegado el momento de darle tiraje a la chimenea!

• • •

Hemos dejado establecido en forma incontrovertible, que en el Ejército existen capitanes con 12 años en el grado, tenientes 1.os con 8, y tenientes 2.o con 4 años; y que en la Marina tenemos tenientes 1.os con 17 años en el grado, tenientes 2.os con 14, guardiamarinas 1.os con 13 y guardiamarinas 2.os con 7 años en el grado.

Ha quedado también establecido en igual forma que en el Ejército existen Generales de División, como los señores Alberto Herrera, con 44 años de servicios y Nicolás Yávar, con 43 años; de Brigada, como los señores Marcos Iturriaga, con 40 años y Jorge Lorca Prieto, con 39, y Coroneles con 35, y Tenientes Coroneles, también con 35 años!

En la Armada nos encontramos con Vicealmirantes como los señores Francisco E. Nef, con 44 años de servicios, y Miguel Aguirre, con 43 años, Contraalmirantes como los señores Luis Gómez Carreño con 42 años de servicios y 10 más de abono, y Salustio Valdés, con 41 años y el resto con 40, 38 y 37. Capitanes de navío con 37 años y de Fragata con 31!

Hemos demostrado que esta prolongada permanencia de los oficiales superiores en el servicio, reviste para el porvenir y la eficiencia de las instituciones armadas un grave peligro. Se alejan los más capaces y se quedan los menos aptos. En esta forma tendremos que a la vuelta de pocos años el Ejército y la Armada, será el refugio de todos los fracasados de la vida.

Antes los oficiales jóvenes tenían en su carrera mayores expectativas que hoy. La ley de retiro y ascensos ha fracasado, lo están demostrando los hechos; sin embargo, nada se hace por regularizar la situación. Es natural que así sea porque los que tienen la sartén por el mango se encuentran satisfechos de su suerte y de su destino.

Hemos marchado para atrás y vamos a demostrarlo. Hace 20 años los Capitanes de Ejército tenían de 23 a 28 años de edad, se encontraban en situación de aspirar a los grados superiores, tenían la certidumbre de poder alcanzarlos. Hoy existen Capitanes con más de 40 años, quienes no alcanzarán siquiera a optar al grado inmediatamente superior, porque la ley de retiro les va a quemar las alas.

En la Armada hace también 20 años el Oficial del Detalle de los cruceros, cargo de gran laboriosidad, tenía de 28 a 32 años de edad y hoy día el que lo desempeña tiene entre 40 a 45 años. Como sus compañeros del Ejército, tampoco podrá aspirar al grado inmediatamente superior.

Por esta razón se encuentran pendientes en el Departamento del Personal más de 200 solicitudes de retiro de capitanes y tenientes; por esta razón en estos últimos tiempos se han alejado de las filas 19 Capitanes, 50 Tenientes 1.os, y 2 Tenientes 2.os, contra 2 Coroneles, 4 Tenientes Coroneles y 8 Mayores. Vemos, pues, que no existe proporción alguna entre el retiro que se opera en los grados superiores en comparación con los que se efectúan en los grados inferiores. Para que se retire un General o un Almirante es preciso aplicar poco menos que la palanca de Arquímides...

En la Marina nos encontramos con que en los últimos tres años se han retirado del servicio activo desde el rango de Capitán de Fragata para abajo nada menos que 180 oficiales, muchos de ellos especialistas, con viajes de estudio a Europa, oficiales en quienes el Estado ha invertido cuantiosas sumas. Mientras tanto pueden usar tranquilamente los galones de Almirantes personas que navegan en tierra 13 años consecutivos!...

• • •

Señor General y Ministro:

El año 1891 Su Señoría se incorporaba al Ejército con el grado de Capitán, de un solo golpe se cursaron cinco años de Escuela, dos años de Teniente 2.o y ocho años de Teniente 1.o, es decir, Su Señoría como un aeronauta lanzó por la borda nada menos que quince años y se elevó con extraordinaria facilidad en el espacio...

Hoy el señor General es Ministro, tiene la más alta jerarquía en el seno de las instituciones armadas, se encuentra rodeado de una justificada aureola de respeto y simpatía entre sus camaradas de armas, ignora cuáles son las amarguras de los que luchan desde abajo para arriba; pero al contemplar desde la cima el paso lento con que avanzan sus subalternos, tendrá que sentir su espíritu conmovido y hará desde el alto cargo que hoy sirve, con aplausos del país entero, lo que no ha podido ejecutar como General de División: reformar la ley de retiro y de ascensos.

El Ejército y la Marina esperan de la iniciativa del señor Ministro reformas fundamentales y Su Señoría va a encontrar sin lugar a dudas en los bancos del Congreso y en las columnas de la prensa, la más decidida cooperación.

Manos a la obra. La chimenea necesita de tiraje.

C. R. G.

## EL MANIFIESTO DE LA ASOCIACION GENERAL DE PROFESORES DE CHILE

por VICTOR TRONCOSO M.

### VIVIENDO SIN SABER COMO

Señor Director:

Hemos leído y releído el manifiesto que la Asociación General de Profesores de Chile, lanza a sus colegas y a la opinión pública. Es un documento enérgico, levantado y sobre todo, es el eco de corazones eternamente aplastados, eternamente postergados y eternamente desoídos; es un documento digno de maestros porque dice lo que siente y lo que quiere.

Algo parecido hemos venido diciendo desde las columnas de "La Nación" en cuanto al desprecio con que se nos mira y en cuanto a la ceguera y sordera que se tiene para no remediar la aflictiva situación del magisterio primario. Después de dos años de agitación se vino a resolver el problema de la clasificación legal; después de seis meses se dió a conocer, pero con mucha reserva, la nueva clasificación conforme a la ley 3654. ¡Seis meses para hacer un trabajo que con un poco de interés se habría terminado en un mes...! A pesar del tiempo invertido, la clasificación está enteramente mal hecha por cuanto hay cerca de dos mil profesores no clasificados o por clasificarse. Día a día el magisterio reclama, pide, ruega, etc., etc., sin embargo, nadie se apura y nadie responde a tales irregularidades...

¡Cómo no se apiadan, cómo no sienten la conciencia remordida los causantes de estos males cuando ellos saben que el profesorado primario está viviendo a ración de hambre con sueldos que no le satisfacen ni sus más apremiantes necesidades...! ¡Qué remuneración más miserable para personas que se les exige tanta capacidad, tanta moralidad y sobre todo, tanta abnegación para conformarse hasta con el desprecio!

Pero, señor Director, cuando uno piensa en que ni este escaso sueldo se le paga, cuando se ve que han pasado seis meses sin que se le pague la tercera parte de su legítimo sueldo según la nueva clasificación y dos meses que no se paga ningún centavo, cuando estas cosas pasan, decimos, cualquiera se preguntará ¿qué hace esta gente para vivir, puesto que vive, ya que todos los días llega a clase a "formar el alma nacional" a "comunicar con fuego el optimismo que lo domina" y lo que es mejor, la alegría que siente en el fondo de su alma al ver todas sus necesidades satisfechas?...

Nosotros estimamos, señor Director, que estos perpetuos martirios en que se tiene al magisterio primario, nos colocan mal ante las naciones civilizadas (ya que en este concepto parece que se nos tiene). Todos los escritores, artistas, periodistas, hombres de Estado, pensadores y otros pro y subhombres del mundo entero, dicen y repiten que no hay misión más delicada que la del maestro de escuela; más aún, llegan a decir que el porvenir de las naciones está en manos de los maestros. Si estos son los hechos ¿qué dirán esos países civilizados cuando leen en los diarios y revistas la situación miserable en que viven en este país "los forjadores del alma nacional" los "labradores de la futura grandeza de los pueblos", etc., etc., que pasan en eterno reclamo y que jamás se les oye? Entonces uno casi cree que deben tener una triste idea de nosotros los maestros... o de los causantes del aplastamiento en que se nos tiene.

Por eso, señor Director, nosotros aplaudimos entusiasmados la actitud que ha asumido la Asociación General de Profesores de Chile. Nadie como ella conoce mejor las angustias que pasa el profesorado primario, por cuanto sus dirigentes viven en sus miserias y soportan en carne propia los estertores de ver en torno suyo a sus hijos medio desnudos y oyen continuamente la voz tenue de su "compañera" que le dice: no sé cómo vamos a comer mañana porque ya no hay que mandar a la agencia...

V. T. M.

Santiago, Octubre 29 de 1923.

LABORATORIO CLINICO
— DEL —
Dr. Leonidas Corona T.
Delicias 868. Teléfono 2483
Reacción Wassermann, Sección de Química. Sección de Bacteriología.
AUTOVACUNAS
Tratamiento de las bronquitis crónicas.

Compramos en el Acto
CASA - ESQUINA EN ALAMEDA
Para hacer almacenes en bajos y casa en altos.
CASA MODERNA EN FORESTAL
Con o sin renta. De valor hasta $ 400,000.
SITIO EN VICUÑA MACKENNA
Tres primeras cuadras. De valor hasta $ 300,000.
CASA QUINTA EN PROVIDENCIA
o alrededores, moderna, extensa, hasta $ 200,000.
PROPIEDAD EN CALLE SAN DIEGO
Que dé buen interés, de $ 100,000 a $ 500,000.
ALEJANDRO GREENE CRUZAT
SECCION PROPIEDADES URBANAS
Oscar Greene Valverde & Jorge Guzmán Palacios
Teatinos 86 — Casilla 3722

VINOS
Errázuriz - Panquehue
Sólo para paladares delicados.
Pida estos exquisitos vinos al agente en Santiago.
Luis González Z.
SANTA ROSA 835.— TELEFONO 164, Matadero

Panimavida
Cuidado con las falsificaciones

Crema Araucana
Quita manchas, pecas, espinillas y empeines de la cara.
Pídase en todas las Boticas.

KALIF
EL MEJOR
CIGARRILLO
EJIPCIO
$ 1.60
Agentes: ERRAZURIZ SIMPSON Y CIA., LTDA.
DISTRIBUIDORES:
Santiago: CESAR VERGNASCO, SANTO DOMINGO 684
Valparaíso: OPORTO HNOS., CALLE PRAT 43

Nuevo y valioso Fundo
Entre Rancagua y San Fernando
455 cuadras bien regadas, lado Estación
Vendo en el bajísimo precio de $ 1.365,000
o sea sólo a $ 3,000 la cuadra, en Zona donde nadie vende hoy menos de $ 3,500 y $ 4,000 la cuadra y siendo indiscutiblemente este Fundo que se ofrece el mejor de la Zona, por sus magníficos suelos, migajones muy parejos y enjutos. No hay un metro perdido. Casas y edificios espléndidos, muy bien cerrado y cultivado.
Es un Fundo de gran ocasión
ALEJANDRO CREENE CRUZAT
(Sección Fundos)
ALEJANDRO GREENE VALVERDE
Teatinos 86 — Casilla 3722

Arriendo de Sillas
De Viena y de doblar, para fiestas, reuniones, banquetes y fiestas escolares, etc., cualquiera cantidad. Precios económicos.
"La Equitativa"
TELEFONO 2473
851 DELICIAS 857
O-28

Propiedad Vendemos
Con sólo $ 10,000 al contado
En la Avenida Club Hípico N.o 1286, edificio compuesto de 18 pesebreras con paredes y pisos de concreto, revestidas de madera, y dos casitas para cuidadores. La propiedad está arrendada en $ 400 mensuales. Superficie 1,000 metros cuadrados.
Pagándose al contado, gran rebaja.
PRECIO: $ 50,000
Tratar:
Compañía 1290

Desde esta fecha
El valor de las suscriciones a "LA NACION" y "LOS TIEMPOS", será el siguiente:
"LA NACION"
ANUAL ... ... $ 60.00 | TRIMESTRAL . $ 17.00
SEMESTRAL .. $ 32.00 | EXTRANJERO. $ 120.00
"LOS TIEMPOS"
ANUAL ... ... $ 45.00 SEMESTRAL ... $ 24.00
TRIMESTRAL .. $ 13.00
O-27

AL CONTADO
O CON
FACILIDADES
DE PAGO
TERNOS
desde
$ 100
rezagados de valor de
$ 160
y a medida desde
$ 120
en corte de moda; y gran surtido de casimires.
SASTRERIA
"EL PRECIO FIJO"
DELICIAS 2675
29-O.

Lujoso Departamento
CENTRAL, PARA PROFESIONALES
Ofrecemos en arriendo de 3 piezas, con parquet, servicios.
GUZMAN, SILVA & CIA. — HUERFANOS 1243
29-O.

Alquileres
LOS PROPIETARIOS NO PAGAN COMISION
ALONSO OVALLE.— Casa altos y bajos.—Consta de 7 dormitorios, salón, comedor, escritorio, hall, patio, 3 piezas de toilette con sus respectivos W. C., despensa, cocina, 3 piezas de servidumbre. Luz eléctrica y gas. Canon: $ 11,000 anuales.
AVENIDA ESPAÑA.—A un paso de Alameda.—Buena y espaciosa casa en bajos, en perfecto estado de conservación y aseo. Consta de 8 dormitorios, gran salón, gran comedor, escritorio, cuatro piezas de servidumbre, dos piezas de baño, repostero, subterráneo, dos patios, puerta falsa para la servidumbre. Luz eléctrica y gas. Canon: $ 750.
CARLOS OSSANDON B.
168 BANDERA 168
Horas de oficina: de 9 A. M. a 12 M., y de 2 a 5 P. M.

Sobretodos Piccadilly
de Media Estación
EXTENSO SURTIDO EN CRUZADOS, ENTALLADOS Y RAGLANS
MODELOS DE ULTIMA MODA Y GRAN NOVEDAD
El mejor y más variado surtido en CASIMIRES INGLESES para TERNOS lo encontrará en la
SASTRERIA G. RUDDOFF
138—ESTADO—138
29-O.

# AGRICULTURA.

## LA EXPOSICION DE ANIMALES

por AGOR.

Magnífica podemos considerar la Exposición de Animales que se ha clausurado ayer, organizada por la Sociedad Nacional de Agricultura, y que se repite anualmente desde muchos años.

En cada nuevo torneo se observa alguna modificación que tiende a mejorarla, en el deseo lógico de que llegue a ser el desideratum a que pueda aspirar nuestra ganadería.

Sin embargo de ser tan buena esta exposición, la consideramos un tanto inferior a la del año pasado y lo peor de todo es que vamos constatando la triste verdad de que el ganado Durham va de retirada en nuestras explotaciones ganaderas. Este punto es digno de llamarnos la atención, pues nuestro país necesita abastecerse de la carne que consume y esta carne sólo podemos producirla en condiciones económicas por medio de la explotación de los Durhams

Este año observamos una gran disminución en este tipo, pues de 104 reproductores puros, este año bajaron a 52, sin que la calidad del promedio haya mejorado notablemente, pues por este capítulo podríamos tener una buena compensación. Los mestizos Durham bajaron de 178 a 87 que se han presentado este año.

Observamos un buen aumento en los Normandos puros; pero la calidad la consideramos inferior a la que se presentó el año anterior. En todo caso, estimamos que no debemos pensar en sustituir al Durham por el Normando, hay situaciones en el país convenientes para este último; pero no es la región central la más adecuada para ello.

En cuanto a los overo-negro, llámense Holstein Friesian, Holandeses, Lahkenvelder, etc., han experimentado un gran aumento, pues de 117 reproductores puros se ha subido a 147, pero en los mestizos se observa una mayor disminución, pues de 200 bajó este año a 116, lo que está indicando que los compradores de reproductores se dan cuenta del grave error que se comete al emplear como reproductor a un mestizo, salvo cuando se sigue el mestizaje continuo y en tal caso son las hembras las que se aprovechan y los machos sólo deben servir para el consumo, especialmente cuando se trata de los primeros cruzamientos.

Esta buena idea que se va propagando entre los agricultores debe hacerse extensiva a todas las razas o variedades, pues las leyes porque se rigen estos fenómenos son igualmente aplicables a todas ellas.

Estimamos que en la Exposición no debería aceptarse la inscripción de mestizos, salvo que tengan tres o cuatro cruzas perfectamente comprobadas, pues se sabe que el animal llamado puro (fino) por cruzamiento, siempre tiene sus saltos atrás que lo hacen depreciarse en forma importante, al lado del que proviene de la línea recta de pureza.

En resumen, si tomamos en cuenta los números absolutos, vemos que este año se ha presentado menor número que en la Exposición anterior, pues en los reproductores puros casi no hay diferencia en el total, sino en las razas que forman dicho total. En los mestizos la disminución equivale al 50 o|o y afecta casi por igual a todas las razas.

Comprobamos que cada año se pronuncia más la idea de que para la región central son muy pocas las variedades de vacunos que conviene explotar. Muy de acuerdo con esta idea, sin embargo, echamos siempre de menos la presencia de los vacunos criollos del país, que corresponden a un medio agrícola en el cual son hoy día irreemplazables y que en esta situación debemos pensar en mejorar su calidad, aplicando los métodos zootécnicos que nos son conocidos y cuyo principal estímulo se encuentra en estas exposiciones de reproductores, tan buenas como la que comentamos.

En la sección caballares anotamos una disminución en el número de chilenos. A esto no le atribuímos mayor importancia, pues el entusiasmo por demás justificado que hay por la explotación de este tipo caballar, continúa siempre en aumento y la disminución actual la podemos atribuir a la situación un poco difícil que en la actualidad tiene nuestra agricultura.

En los caballares de tiro también observamos una pequeña disminución; pero en cambio anotamos con agrado la uniforme calidad de los ejemplares presentados, que es superior a lo que corrientemente suele presentarse.

En la sección de ovejunos anotamos un aumento en los presentados y también la circunstancia de manifestarse cada año más la predilección por algunas razas, que son naturalmente las que mejor se adaptan a nuestro medio y dan el máximum de producción en su explotación económica. En efecto, los Hampshiredown predominan sobre todas las otras variedades del tipo Southdown.

En caprinos, llaman la atención las cabras de Murcia, que son de las más lecheras conocidas y ojalá conserven esta cualidad que no se ha obtenido en anteriores importaciones de este ganado.

En ganado porcino observamos aumento en la presentación y los tipos presentados son francamente magníficos. Las variedades están muy bien seleccionadas para nuestro medio y conociendo lo ventajosa y económica que es la explotación de este ganado, llamado a tener un gran desarrollo en el país, no podemos menos que manifestar nuestra satisfacción ante el progreso que esta sección representa, esperando que los agricultores, siguiendo este buen camino, se resuelvan a emprender en forma conveniente la explotación de este ganado tan productivo.

En la sección aves de corral observamos una disminución que debemos atribuir a que pocos días antes se había celebrado una exposición avícola, que fué bastante interesante y esto ya hace decaer el entusiasmo para que concurran los interesados en esta explotación.

Considero digna de aplauso la idea de aumentar los días que durará esa Exposición, pues dentro de la magnífica idea de que poco a poco se transforme en la única Feria de Reproductores, se hacía absolutamente necesario el aumento de los días que permanezca abierta al público.

Echamos de menos el concurso de vacas lecheras; pero sabiendo que la Sociedad tiene establecido el control de producción de las lecherías, con bases más de acuerdo con la realidad, es natural que este concurso ya no tenga razón de ser; pero para el público resulta más ilustrativo el concurso de pocos días en el local mismo, en donde entran a competir las mejores productoras de cada lechería.

Esta Exposición es un magnífico reflejo del progreso que representa para nuestros criaderos la mejora de los ganados que explotan; pero no debemos perder de vista que tenemos muchos campos improductivos y que antes de pensar en mejorar la calidad de nuestro ganado, debemos pensar primero en mejorar los forrajes y en arreglar instalaciones que nos permitan mantener estos ganados tan mejorados.

A.

## CONSULTORIO AGRICOLA DE "LA NACION"

**L. S.—GRANEROS.—** Sírvase decirme si hay algún medio fácil de aplicar para combatir la fiebre aftosa en el ganado.

**R.**—Un remedio absolutamente eficaz parece que no se ha encontrado en forma definitiva. Pero en cambio disponemos del sencillo procedimiento de un veterinario uruguayo, Casancagnani, que consiste en sacar sangre a un animal fuertemente atacado, tratarla en cierta forma e inyectarla después a todos los animales de la propiedad, con lo cual se produce la vacunación y la preservación de la enfermedad por tres meses y más tiempo aún en algunos casos, y en caso de dar la enfermedad, ésta se presenta muy benigna, lo que es una gran cosa cuando se trata de lechería y bueyes de trabajo.

Hoy en día hay un poco de fiebre aftosa en la región central, tan pronto como sepa su aparición en esa localidad, le conviene hacer vacunar su ganado en la forma indicada, solicitando los servicios del Instituto Biológico.

**E. M.—Vallenar.—** Tengo interés por el cultivo del algodón que en este valle se produce bien, quisiera saber si hay alguna causa que haya impedido el desarrollo de esta planta tan valiosa pues no me explico por qué no se cultiva en grande en este valle.

**R.**—La causa por qué no se practica el cultivo agrícola del algodón en la región norte del país, es algo compleja, pues son varios los factores que producen esta situación.

No basta que una planta se produzca bien para que sea económico su cultivo; es necesario además que el cultivo resulte económico en comparación con otros cultivos corrientes y productivos de la región.

Entre las causas que impiden el cultivo de esta planta, figura la poca cantidad de agua de que se dispone para el regadío y como para atender este cultivo en buena forma se necesita gastar el agua necesaria para regar varias cuadras de alfalfar y además necesita muchos brazos, que sean baratos, durante la época de la cosecha, y estos brazos no existen en la región, tenemos dos causas fundamentales que impiden el desarrollo de este cultivo; todavía podemos agregar que este cultivo corresponde a terrenos de poco valor y los regados de la zona norte, que son los únicos convenientes, tienen un precio muy elevado para cultivarlo.

**D. G.—Rengo.—** El pimentón se produce muy bien aquí, pero es frecuente que nos resulte picante, motivo por el cual no podemos dar desarrollo al cultivo industrial de esta planta, ¿hay medio de impedir que esto ocurra?

**R.**—El pimentón es planta de la misma familia que el ají, a la cual se parece mucho y entre ellas se hibridan o mezclan muy fácilmente.

En esta la causa fundamental por la cual el pimentón le resulta picante, pues esto quiere decir que en las vecindades de la plantación hay cultivo de ají picante y la mezcla o hibridación producida durante la florescencia perjudica al pimentón, que sólo debe cultivarse en localidades donde no se siembre ají picante.

Nuestro país importa ají dulce o pimentón por más de dos millones de pesos oro al año y naturalmente que es de gran interés aumentar la producción del pimentón, cuyo principal defecto es que resulta picante en el país, a causa de que no se toma esta precaución tan elemental y tan fácil de satisfacer.

## MEDICINA VETERINARIA

Los Andes, San Regis, 26 de Octubre de 1923. — Señor L. Schmidt Herman. — Muy señor mío: Quedaré a usted agradecido por un remedio eficaz.

Tengo una yegua fina que en un tiempo tuvo nube en uno de los ojos, y con calomelano, carbón de sauce, etc., sanó. Hacen cuatro meses se encuentra con la pupila, o sea, la parte central de la vista, plateada; está completamente ciega, la parte plateada abarca toda la pupila.

Agradeceré se sirva indicarme qué remedio debo hacerle. S. S. S.—E. GAULTIER D.

Respuesta: Es "catarata" y no hay nada que hacer.

Señor Veterinario de "La Nación".— Muy señor mío: Tengo un caballo que está con el pelo muy quemado; varias personas que lo han visto me dicen que es pasmo. Le he hecho muchos remedios y no me dan resultado alguno. Ruego a usted se sirva darme algún remedio que sea bueno para el pasmo. Las características de la enfermedad son: pelo quemado, muy baboso, poco apetito, de consiguiente muy flaco. Agradeciéndole de antemano este servicio, lo saluda CABEZON..

Respuesta: Descanso absoluto, buena alimentación mixta, forrajes verdes, afrecho, avena o cebada, pasto seco de buena calidad.

A título de tónico dé dos cucharadas en cada comida, de los polvos siguientes:

Rp. Polvos de genciana, 100 grs.; bicarbonato soda, 200 grs.; cloruro sodio puro, 250 grs.; kola en polvo, 50 grs.

Señor Veterinario de "La Nación", Dr. Schmidt Herman.— Santiago. — Me dirijo a usted para solicitarle me dé su autorizada opinión sobre un asunto de importancia.

El Alcalde de esta ciudad dicta un decreto ordenando se sometan a la Tuberculina todas las vacas lecheras.

Yo no veo la necesidad de esta medida arbitraria por cuanto la leche se consume cocida y además uno que ha vivido desde niño en el campo conoce perfectamente cuando un animal está tísico y no necesita pagar para que venga un inspector a declarárselo como tal y disponer lo que uno hace por sí mismo, que es sacar el animal.

Anticipándole mis agradecimientos, soy de Ud. S. S.—AGRICULTOR SERENENSE.

Respuesta: Su pregunta es mucho más interesante de lo que usted la cree y lamento no contar con el debido espacio para contestársela ampliamente.

En primer término, está usted en un profundo error; en todos los países de Europa, Norte América y algunos de Suramérica, tienen desde más de treinta años leyes severas que obligan a los tamberos a examinar sus vacas por medio de un veterinario oficial.

La tuberculosis es una enfermedad terrible y la causa de la mayor destrucción humana y para combatirla se justifica todo esfuerzo y sacrificio.

Pese a sus conocimientos de campesino, esta enfermedad no se conoce clínicamente en sus primeros períodos, de ahí la necesidad de la reacción de tuberculina para diagnosticarla a tiempo y evitar el contagio a los demás animales y muy especialmente a las personas que los manipulan.

Los animales tuberculosos no sólo eliminan los bacilos de Koch, sino que su leche contiene en abundancia toxinas y sustancias microbianas que no se destruyen por el cocimiento. Y como las leches se mezclan, basta la presencia de una o dos enfermas para infectar todo el producto. Si bien es cierto que la cocción destruye el bacilo mismo, no es menos verídico que la leche antes de ser cocida es cambiada varias veces de vasijas que jamás se esterilizan y que se emplean para la preparación de los demás alimentos. Imagínese una sustancia infecta de esta naturaleza en la cocina de un hogar.

Por eso la medida del señor Alcalde de esa ciudad es digna de encomio y ella va directamente en beneficio de la salud pública de la población y también de la ganadería, ambos factores de gran importancia, y es de hacer votos muy sinceros porque todas las Municipalidades del país lo imiten en igual forma.

La verdad es que duele pagar unos pocos centavos por este servicio ¿y qué no duele la conciencia, amigo mío, cuando se piensa que en vez de un alimento, que se compra con dinero en la mano y muchas veces con sacrificio, se puede expender un producto que más tarde suele originar la muerte de una inocente criatura o abrir prematuramente la tumba de una madre o un padre de familia? Cuestión de lógica y también de humanidad, señor...

**Dr. L. SCHMIDT HERMAN,**
Médico-Veterinario.
San Antonio N.o 457. Teléf. 8649.

Segadoras y Rastrillos
"Mc Cormick"
Prensas para pasto
"WHITMAN"
Picadoras "CROWLEY"
Ofrecemos a precios bajos, listas para entrega en
SANTIAGO, SAN FELIPE
CURICO Y RANCAGUA
GRACE y Cía. (Chile) S. A.

LAXOL
es aceite de Castor que se ha hecho agradable de tomar, purificándolo, endulzándolo y dándole un buen sabor.
Los médicos lo recomiendan.
Agente depositario.
VICTOR CORRY
(Suc. de M. Arditi y Co.)
CASILLA 78-D. MONJITAS 739
SANTIAGO
31-O.

Antes de comprar
VACUNAS
CONTRA EL CARBUNCLO
impóngase de los precios e inmejorables resultados que han dado en 136,185 animales vacunados en 1922 las que prepara el
INSTITUTO BIOLOGICO
— DE LA —
Sociedad Nacional de Agricultura
SAN FRANCISCO 2201, TELEFONO 58, SAN MIGUEL
NOTA: El dinero que Ud., pague por estas vacunas no irá al extranjero sino que quedará en Chile para desarrollar los servicios del Instituto y servir mejor los intereses de la Agricultura Nacional.

Personas activas
podrán ganarse de 10 a 50 pesos diarios, como Agentes de nuestra Sociedad.
Buena remuneración y gratificaciones.
Presentarse en nuestras Oficinas, únicamente de 2 a 8 P. M.
"LA PODEROSA"
TEATINOS 333
30-O.

12, Avenue de Villiers
PARIS
URASEPTINE
ROGIER
El mas poderoso
Antiséptico
de las Vias Urinarias
PYELITIS
PIELO-NEPHRITIS
CISTITIS
PROSTATITIS
BLENORRAGIAS
ETC., ETC
DISUELVE Y EXPULSA
EL ÁCIDO ÚRICO

Azufradoras a mano "Le Furet"
AZUFRADORAS DE ESPALDAS
"MISTRAL"
y otros modelos de azufradoras, ofrecemos para entrega inmediata.
Raab, Rochette, Roca & Cía.
SUC. DE RAAB, BELLETT Y CIA.
Estado 235, Santiago —
— Brasil 264, Valparaíso

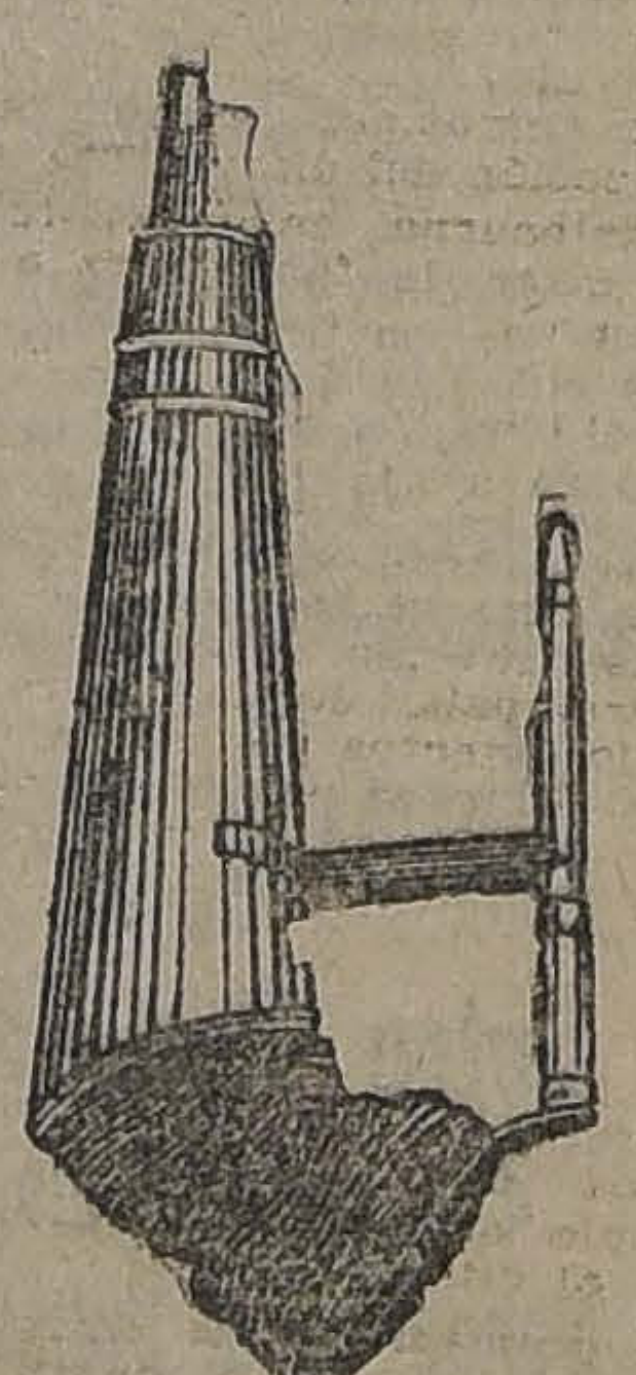

Señor Agricultor:
CON NUESTRO REGIMEN DE PAPEL MONEDA, EL PENIQUE QUE SE VA, NO VUELVE.
¡Deténgalo!
Comprando STANCHIONS marca
HENC
DE ACERO
TUBULARES
DE MADERA
estanques, bebederos automáticos, maneas especiales, carritos forrajeros, lecheros, etc., etc.
ROBINOVITCH E HIJO
Ingenieros y Fabricantes
Huérfanos 2653 :—: Teléfono 1856
Señores ROBINOVITCH E HIJO: N. S.
Santiago.—Casilla 1234.
Sírvase enviarme, sin compromiso para mí, el folleto correspondiente a:
Nombre: Dirección:
(Sírvase escribir con claridad su nombre y dirección)

Todo el mundo tiñe con
Anilinas "Mundial"
Colores "Ludwig"
29-O.

Larraín García
Moreno Hermanos
CORREDORES DE FRUTOS DEL PAIS
Agentes de "La Alianza Chilena"
ASEGURAN SEMENTERAS Y ANTICIPAN FONDOS
TIENEN PARA LA VENTA:
Alfalfa Provence (origen argentino).
Trébol rosado.
Frejoles Pallares y Milagros.
Frejoles Burritos y Bayos.
Porotos Soya (para aceites).
Maíz amarillo y colorado (especiales para silos).
Maíz Eureka (para silos).
AGUSTINAS 1114

SEGADORAS DE PASTO "DEERING"
ESPECIALES PARA TREBOL

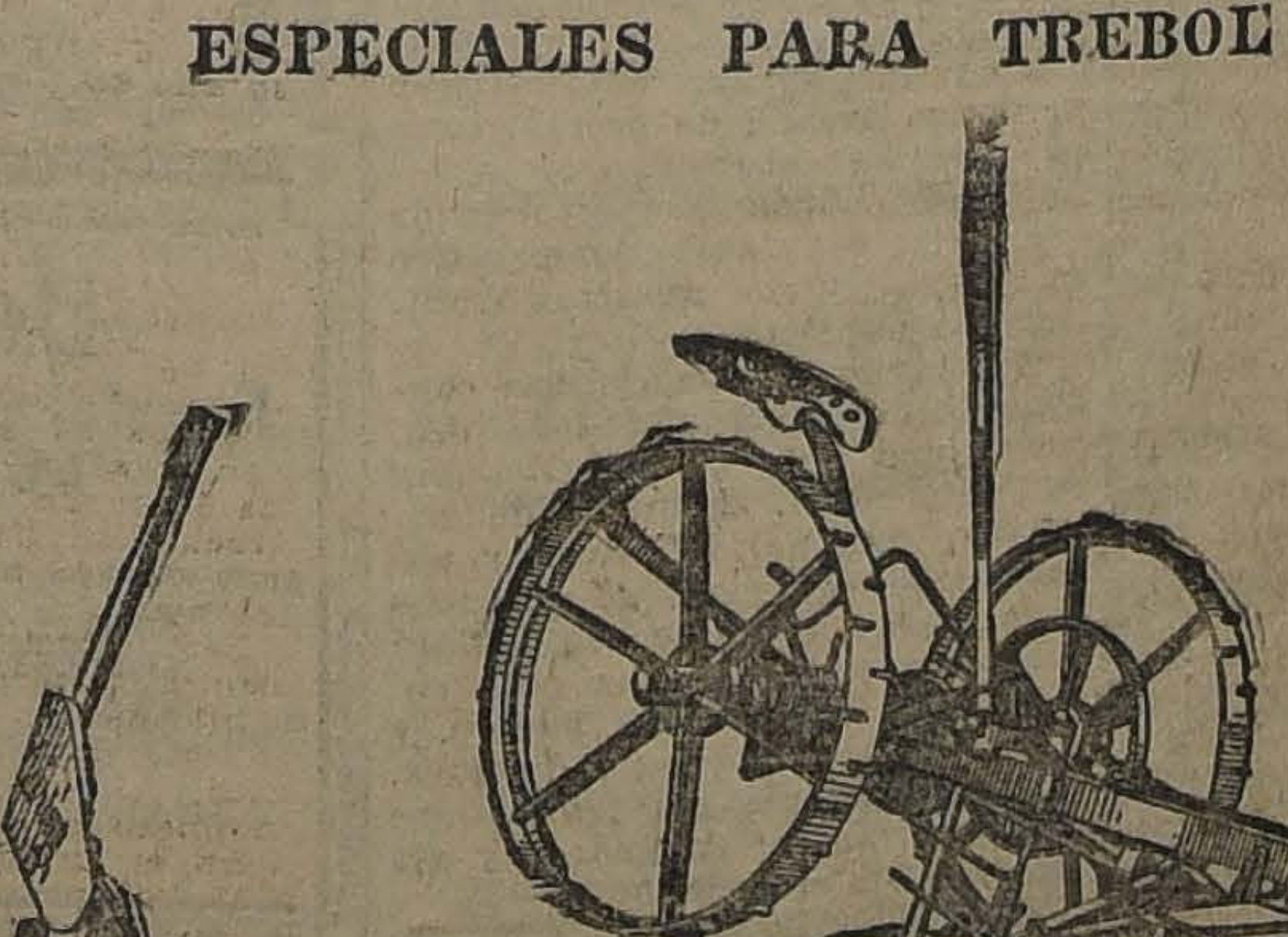

RASTRILLOS para pasto "DEERING",
AFILADORAS para cuchillos "DEERING",
PICADORAS de pasto con soplador "DEERING",
PRENSAS a fuerza motriz "DEERING",
Ofrecen para entrega inmediata.
Saavedra, Bénard y Cía., Ltda.
SOCIEDAD COMERCIAL

# SERVICIO METEOROLOGICO DE "LA NACION"

# LA PREVISION DEL TIEMPO A LARGO PLAZO Y LOS ANUNCIOS PARA EL PROXIMO VERANO 1923-1924

## Estudios sobre las fluctuaciones de la radiación solar — Los grandes centros de acción de la atmósfera. — Las observaciones de Batavia, Sydney y Santiago. — Los caracteres climatológicos de la actual Primavera. — El Verano caluroso del hemisferio Norte. — Los anuncios para el próximo Verano. —Los períodos de grandes calores. — Del 18 al 22 de Diciembre. — Del 7 al 25 y del 21 al 25 de Enero. — Del 3 al 9 y del 14 al 18 de Febrero. — Después del 20 de Febrero los calores decrecerán. — El próximo Invierno, 1924, será lluvioso.

### I.—INTRODUCCION

La previsión de los fenómenos atmosféricos ha constituído el problema fundamental de la Meteorología en los últimos tiempos, el cual, día a día, reviste un creciente interés con el incesante progreso de la industria, el comercio, la navegación y la agricultura.

Existen dos géneros de previsiones meteorológicas, bastante diferentes: uno general, y a largo plazo, y otro particular y a corto plazo, ambos de indiscutible utilidad.

En el presente trabajo nos referiremos especialmente al primero, cuyo creciente desarrollo ha permitido a los principales servicios meteorológicos del mundo prever con acierto los caracteres climatológicos generales de un año para una región determinada.

Diversos y contradictorios han sido los métodos empleados en este género de previsiones; pero este desconcierto provenía, la mayoría de las veces, de la escasez de datos estadísticos durante un largo número de años, que pudieran comprobar o desvirtuar una teoría.

Actualmente el problema empieza a entrar en su vía racional, habiendo correspondido a los mas eminentes meteorologistas modernos, como Bernard Brunhes, Teisserenc de Bort, Alphonse Berget, Maurice de Taste, H. W. Grosmann, Hildebrand Hilddebrandsson, Bertil Linblad · muchos otros, encauzar los estudios en una vía científica y práctica.

### II.—LAS FLUCTUACIONES DE LA RADIACION SOLAR

Es un fenómeno comprobado que la radiación solar influencia directamente y determina la vida climatérica de nuestro planeta, y por consiguiente, todo período, fluctuación, aumento o disminución de esta radiación, tendrá su consiguiente repercusión sobre nuestra atmósfera.

Las radiaciones ultra-violetas o químicas, que son las de menor longitud de onda, después de las luminosas, producen el rompimiento del equilibrio eléctrico de la atmósfera, dando origen al fenómeno de la ionización.

Las radiaciones infra-rojas o térmicas, de mayor longitud de onda que las luminosas, son las que determinan la mayor parte de los desequilibrios dinámicos de la atmósfera, dando origen a las depresiones.

Por otra parte, la acción del sol, se ha comprobado que influencia en una forma definida el magnetismo de nuestro planeta, obrando en una forma directa sobre las auroras polares, las cuales se encuentran sometidas a un período fijo, que dice relación con la variación de la cantidad de las manchas solares.

Las investigaciones practicadas por el profesor Gutnik, en Alemania y por M. Abbot en el Smithsonian Institution de Estados Unidos, no dejan ninguna duda al respecto y son tomadas muy en cuenta por el profesor Mr. Charles F. Marvin, jefe del Weather Bureau de Estados Unidos, para sus previsiones.

La vida climatérica de nuestro planeta está regida directamente por las fluctuaciones de la radiación solar, la cual está sometida a períodos perfectamente definidos, entre los cuales podremos citar:

El período Undecenal (11 años).

El período de Wild (23 años).

El período de Brückner (33 a 35 años).

El primero en comprobar el período Undecenal fué el astrónomo Williams Herschel, quien estudió la marcha de las lluvias y la producción de trigo en Europa durante el período de 1650 a 1713, confirmando la periodicidad de 11 años. Por otra parte, las observaciones del Dr. Meldrum, Director del Observatorio de Isla Mauricio, han demostrado que la formación de depresiones en aquella región está sometida a una idéntica ley de periodicidad, y por último, otro astrónomo francés, M. Chambers, descubrió un sincronismo completo entre las variaciones de la presión atmosférica en la India y el período Undecenal.

El período de Wild, comprende dos períodos Undecenales sucesivos, y es de 22 a 23 años, y el período de Brückner comprende tres períodos Undecenales simples y es de 33 a 35 años. Estos dos períodos son de gran importancia climatológica. Fueron descubiertos por la observación, y no se sabía a qué obedecían, hasta que el astrónomo Rudolf Wolf, del Observatorio de Greenwich, descubrió dos períodos cósmicos correspondientes a los períodos de Will y Brückner y que comprendían a "dos y tres ciclos Undecenales", respectivamente.

Hecho este breve análisis sobre los diferentes períodos a que está sometida la radiación solar, entraremos a exponer fenómenos menos generales, pero que tienen una influencia más directa y que complementan las observaciones anteriores.

### III—LOS GRANDES CENTROS DE ACCION DE LA ATMOSFERA

Las fluctuaciones que se efectúan en la atmósfera, sobre todo en los largos períodos, afectan siempre partes considerables de la superficie terrestre.

Los grandes CENTROS DE ACCION DE LA ATMOSFERA ejercen su influencia en lugares más o menos opuestos que tienden a dividir la superficie de nuestro planeta en dos grandes secciones con sus respectivos polos, alrededor de los cuales, las variaciones de la Presión, Temperatura y Lluvias siguen leyes más o menos definidas y concordantes.

Un centro de acción atmosferica se encuentra situado en la región de la India, constituyendo uno de los "polos meteorológicos". Sus fluctuaciones se dejan sentir en Siberia, China, Japón, Archipiélago de la Sonda (Batavia), Australia, Africa, Oriental y Europa.

El otro centro de acción atmosférica tiene por centro o "polo meteorológico" la parte central de la América del Sur, comprendiendo Bolivia, Argentina (Córdoba, Mendoza), y parte de Chile. Su influencia se deja sentir en las dos Américas, el Océano Pacífico, parte de Oceanía y por el Norte hasta las islas Hawai.

Estos dos grandes centros de acción de la atmósfera, se correlacionan y obran uno en función del otro.

Los años de altas presiones medias, corresponden a los mínimums de manchas solares, e inversamente. Las variaciones de la presión en la India y América, no son, por otra parte, absolutamente de signo contrario y hay entre sus máximums y mínimums un intervalo de cerca de seis años.

Esta ley de la balanza entre el régimen de presiones de la tierra, fué descubierto por el profesor Lockyer y tiene una importancia considerable.

Fuera de los dos grandes centros de acción de la atmósfera, anteriormente citados, y que son los que regulan la vida climatérica de nuestro planeta, existen otras correlaciones de centros aislados, que tienen solamente una importancia particular para una región determinada.

Así, M. Hildebrand Hildebrandson, Director del Observatorio de Upsala, (Suecia), mediante largos estudios comparativos, encontró la correlación manifiesta que existe entre el Archipiélago de la Sonda (Batavia) y la parte Sur-Occidental de la América del Sur (Santiago de Chile).

Posteriormente, Gutnick, B. Limblad y otros, han completado este importante descubrimiento, haciéndolo extensivo e incluyendo toda la región australiana, la cual tiene una influencia definida sobre la formación de las depresiones que nacen en las Islas Fidji y Samoa y llegan por el Sur-Oeste a nuestras costas.

La correlación existente entre los períodos lluviosos y secos, entre los calurosos y los fríos, etc., nos permitirá conocer con gran anticipación y seguridad, en lo sucesivo, los caracteres climatológicos de una estación del año.

Servicios análogos se encuentran establecidos por el Observatorio de Greenwich para la India. Anualmente se envían desde Sur-América, cablegramas a Simla, costeados por el Gobierno inglés, los cuales sirven para predecir con acierto los años secos y lluviosos y, en último término, si la cosecha de arroz será buena o mala.

### IV.—LAS OBSERVACIONES DE "THE ROYAL MAGNETICAL AND METEOROLOGICAL OBSERVATORY", DE BATAVIA

El Observatorio Meteorológico y Magnético de Batavia (Isla de Java), se encuentra situado a los 6 grados, 11 minutos, 0 segundo de latitud Sur, y a las 7 horas, 7 minutos, 19 segundos, 3 centésimos, de longitud Este de Greenwich, encontrándose en plena región ecuatorial.

El promedio anual de la temperatura, deducido de las estadísticas de 50 años a esta parte, es de 26,10 grados centígrados.

La presión atmosférica media es de 758,75 milímetros y la humedad relativa de 83 por ciento.

En el curso del presente año, la marcha de los diferentes fenómenos meteorológicos, ha presentado manifiestas discrepancias con el promedio anual.

En el período que comprende los meses de Enero a Setiembre del presente año, 1923, la presión atmosférica alcanzó a 768 milímetros, cifra superior en cerca de 10 milímetros al promedio normal. Hay que tomar en cuenta que encontrándose dicho observatorio en la Zona Ecuatorial, las oscilaciones de la presión atmosférica deben ser, en general, de poca amplitud, constituyendo este fenómeno uno de los casos anormales que no se había observado desde muchos años a esta parte.

La temperatura media del período comprendido entre Enero y Setiembre del presente año, 1923, ha sido de 26,97 grados centígrados, cifra escasamente superior a la normal, que como se ha dicho anteriormente, es de 26,10 grados centígrados. En cambio, la oscilación térmica media mensual ha tenido una mayor amplitur, presentando máximums aislados y períodos de máximums en que han sobrepasado la normal.

La cantidad de precipitaciones fué relativamente escasa, habiéndose presentado el año extraordinariamente seco, en toda la región del Archipiélago. La cantidad de agua caída asciende a 147 mm. solamente, y es notablemente inferior a la de años anteriores.

En general, el clima de Batavia se ha presentado anormal en el presente año, habiéndose comprobado que el fenómeno de la sequía ha sido general en gran parte del Hemisferio Sur.

### V.— LAS OBSERVACIONES DE "THE METEOROLOGICAL OBSERVATORY" DE SYDNEY

En general, el clima de las costas orientales de Australia es mucho más fresco y húmedo que el resto del Continente.

El Cónsul de Chile en Sydney, señor Gundelach, como también la dirección del diario "The Argus" de Melbourne, han proporcionado toda clase de facilidades a nuestro Servicio Meteorológico en la obtención de las observaciones de aquella región.

Las lluvias en la región de Brisbane y Sydney se producen generalmente con los vientos del Sur y Sur-Este, fenómeno completamente inverso al observado en nuestro país, donde se verifican con los vientos del Norte y Nor-Oeste. Esto se explica fácilmente si se estudia el movimiento dextrogiro de la rotación ciclónica.

Los Alpes Australianos oponen una barrera infranqueable a la producción de las lluvias en el interior del Continente, el cual se presenta seco y caluroso. Esta cadena de montañas nos da un ejemplo de posición desfavorable para el clima.

El promedio de la temperatura del aire en Sydney, durante los meses de Enero, Febrero, Marzo, Abril, Mayo, Junio, Julio, Agosto y Setiembre del presente año, 1923, fué de 18,50 grados centígrados, cifra superior a la normal e inferior a la observada en Batavia, que fué de 26,97 grados centígrados, durante el mismo período.

La presión atmosférica media fué de 761,00 milímetros, siendo muy próxima a la normal.

Las precipitaciones fueron escasas y poco abundantes, alcanzando el total de agua caída en el período Enero a Setiembre, 1923, a 92 milímetros. Tenemos pues, igual que como en Batavia, un año seco.

### VI.—LAS OBSERVACIONES DE NUESTRO OBSERVATRIO CENTRAL METEOROLOGICO DE EL SALTO

Nuestro Observatorio Meteorológico Central se encuentra situado en Santiago a los 33 grados 26 minutos 38 segundos de latitud Sur, y a los 70 grados 41 minutos 33 segundos de longitud W de Greenwich, hallándose a una altura de 545 metros sobre el nivel del mar.

Las observaciones correspondientes a años anteriores fueron publicadas en "Estudios y Observaciones Meteorológicas", del suscrito y contienen el Anuario completo de 1922.

En el curso del presente año, 1923, los promedios mensuales de la presión atmosférica durante el período de Enero a Setiembre fueron los siguientes:

| | milímetros |
|---|---|
| Enero | 714,51 |
| Febrero | 714,60 |
| Marzo | 714,77 |
| Abril | 715,47 |
| Mayo | 715,94 |
| Junio | 715,87 |
| Julio | 716,03 |
| Agosto | 716,82 |
| Setiembre | 716,61 |

Como puede verse, el máximum de los promedios mensuales ocurrió en el mes de Agosto con 716 milímetros 82 centésimos.

El promedio completo del período Enero a Setiembre 1923, fué de 715,62 milímetros.

En el año anterior, 1922, los promedios mensuales en el mismo período fueron los siguientes:

| | milímetros |
|---|---|
| Enero | 713,85 |
| Febrero | 714,10 |
| Marzo | 715,24 |
| Abril | 715,46 |
| Mayo | 715,56 |
| Junio | 716,10 |
| Julio | 715,85 |
| Agosto | 716,88 |
| Setiembre | 715,62 |

El promedio del período completo en 1922, fué de 715,27 milímetros, siendo el año actual, 35 centésimos de milímetros superior.

La temperatura del aire ha experimentado en el curso del año, notables modificaciones, y a partir del mes de Agosto, ha subido en una forma irregular; pero constante.

Los promedios mensuales en el curso del presente año son los siguientes:

| | |
|---|---|
| Enero | 22,53 ° C. |
| Febrero | 21,73 ° C. |
| Marzo | 19,69 ° C. |
| Abril | 17,47 ° C. |
| Mayo | 10,58 ° C. |
| Junio | 9,34 ° C. |
| Julio | 6,45 ° C. |
| Agosto | 9,90 ° C. |
| Setiembre | 12,92 ° C. |

El promedio mínimo mensual del año ocurrió en el mes de Julio con 6 grados centígrados 45 centésimos de grado.

El promedio del período completo de Enero a Setiembre fué de 14,51 grados centígrados.

Para establecer un estudio comparativo, se dan a continuación las observaciones de los promedios mensuales de la temperatura correspondientes al mismo período en el año pasado, 1922.

| | |
|---|---|
| Enero | 21,65 ° C. |
| Febrero | 21,10 ° C. |
| Marzo | 18,26 ° C. |
| Abril | 15,23 ° C. |
| Mayo | 12,35 ° C. |
| Junio | 7,94 ° C. |
| Julio | 9.58 ° C. |
| Agosto | 8,91 ° C. |
| Setiembre | 12,70 ° C. |

El mínimum de los promedios mensuales de 1922, ocurrió en el mes de Junio con 7,94 grados centígrados, produciéndose otro mínimum secundario en Agosto a causa de las grandes nevadas, iniciándose luego el ascenso normal del Verano.

El promedio del período completo, Enero a Setiembre de 1922, fué de 14,19 grados centígrados, inferior en 32 centésimos de grado al promedio del año actual.

Desde el punto de vista de las precipitaciones acuosas, el año se ha presentado notablemente seco en la Zona Central.

Las precipitaciones mensuales de Enero a Setiembre son las siguientes:

| | | |
|---|---|---|
| Enero | 0,7 | milímetros |
| Febrero | 0,1 | " |
| Marzo | 0,0 | " |
| Abril | 0,4 | " |
| Mayo | 7,0 | " |
| Junio | 83,7 | " |
| Julio | 115,6 | " |
| Agosto | 104,0 | " |
| Setiembre | 15,8 | " |

El total de agua caída en este período asciende a la cantidad de 327,3 milímetros, cifra notablemente inferior a la caída hasta igual fecha en años anteriores.

### VII.—LOS CARACTERES CLIMATOLOGICOS DE LA ACTUAL PRIMAVERA

Estudiando el desarrollo seguido por los diferentes fenómenos meteorológicos en el curso de la actual Primavera, salta a primera vista una manifiesta anormalidad y que no guarda concordancia con la curva de la temperatura, presión y humedad.

El mes de Setiembre se caracterizó en la Zona Central, por el aumento rápido de la temperatura, aumento que se tradujo en una serie de días calurosos que en ocasiones presentaron máximas superiores a 25 grados a la sombra, correspondientes a días de Verano.

Sin embargo, en el mes de Octubre el sentido de variación de los diferentes fenómenos meteorológicos se ha modificado fundamentalmente. La temperatura se ha visto detenida en su rápida alza estival, y un nuevo período de frecuentes alteraciones se nos ha presentado.

En el mes de Setiembre se observaron 15 días con temperaturas superiores a 20 grados centígrados a la sombra, y dos días de Verano con máximas superiores a 25 grados a la sombra. El día 16 de Setiembre fué el más caluroso del mes, habiéndose registrado la máxima de 28,1 grados a la sombra.

En cambio, en Octubre, solamente se han observado cinco días con temperaturas superiores a 20 grados centígrados a la sombra, y tres días con máximas de 25 grados o más. Estos valores cuantitativamente menores pueden darnos una idea general, del cambio en la tendencia climatológica que se ha operado; pero esto, si bien influenciará en parte la primera quincena de Noviembre, no tendrá consecuencias de mayor importancia en la **Amplitud** de las oscilaciones térmicas del próximo Verano.

Por otra parte, las lluvias que se presentaron tan escasas en la Zona Central, en el mes de Setiembre, han aumentado notablemente en Octubre, lo cual ha sido de todos puntos de vista conveniente para los agricultores.

### VIII.— LAS CONDICIONES TERMICAS DEL VERANO PASADO EN EL HEMISFERIO NORTE

Encontrándonos dentro de un período térmico perfectamente establecido, es de gran importancia estudiar las condiciones climatéricas que se produjeron en el Verano pasado, 1923, en el Hemisferio Norte, sirviéndonos esto, por otra parte, para formarnos una idea general de estos fenómenos y a la vez de introducción a los anuncios para el próximo Verano.

Según las informaciones cablegráficas que se recibieron en los meses de Junio, Julio y Agosto del presente año, — que fueron publicadas por la prensa, y de las cuales todo el mundo pudo imponerse — las condiciones térmicas del Verano en el Hemisferio Norte se presentaron excepcionalmente calurosas.

Según las observaciones recibidas del Weather Bureau de Washington, las temperaturas máximas a la sombra en la parte central de Estados Unidos y en California, sobrepasaron con frecuencia de 35 grados a la sombra, llegando en ocasiones excepcionales a más de 40 °. Estos calores extraordinarios produjeron frecuentes casos de insolación, de los cuales el cable nos informaba continuamente.

En Europa ocurrió un fenómeno parecido. En Francia y en general en toda la Europa Central, el calor fué insoportable, ocurriendo frecuentes casos de insolación en París, Berlín, Viena y otras capitales europeas.

### IX "LOS ANUNCIOS PARA EL PROXIMO VERANO" 1923-1924

Las condiciones geográficas generales del Hemisferio Sur, con grandes océanos y menos continental que el Hemisferio Norte, es un hecho de importancia decisiva que contribuye a moderar la temperatura.

Refiriéndonos al caso particular de la América del Sur, existen circunstancias accidentales que hacen que sus costas orientales (Argentina), sean más calurosas que sus costas occidentales (Chile). Contribuyen en gran parte a esto, los vientos generales del Suroeste que circulan alrededor del gran Centro Anticiclónico del Pacífico del Sur y la corriente marítima fría de Humboldt, procedente de la bifurcación de la corriente Antártica y que baña nuestras costas.

En general, los anuncios que se dan a continuación se refieren en particular a la Zona Central de Chile, pudiendo, sin embargo, ser aplicables en una forma restringida a las zonas Norte y Sur, sobre todo en lo que se refiere a los períodos de grandes calores.

#### ANUNCIOS PARA LA ZONA CENTRAL

Para su más fácil comprensión, se dividirá la Zona Central en dos seciones longitudinales de climas diferentes, a saber:

a) El Valle Central.

b) La región de la costa.

### El Verano, considerando en general, será más caluroso que en años anteriores

#### DICIEMBRE DE 1923

**a) Valle Central:**

**—El mes se presentará más caluroso en la segunda quincena que en la primera.**

—Los primeros diez (10), días se caracterizarán por frecuentes alteraciones atmosféricas, que afectarán principalmente la Zona Sur. Después de los períodos más o menos calurosos, se producirán uno que otro día nublado o de neblina por la mañana.

—Alrededor de los días once, doce y trece (11, 12 y 13), se dejarán sentir los primeros grandes calores.

**—La segunda quincena del mes, se caracterizará por los períodos de grandes calores en el Valle Central.**

—Las ciudades especialmente afectadas serán San Felipe, Los Andes, Quillota, Santiago, Buin, Rancagua, Talca, San Javier, Linares y Chillán.

**—Los días más calurosos del mes se producirán alrededor del:**

—Dieciocho (18) de Diciembre.
—Diecinueve (19) de Diciembre.
—Veinte (20) de Diciembre.
—Veintiuno (21) de Diciembre.
—Veintidós (22) de Diciembre.

—Estos días corresponden al período del Solsticio y posiblemente en ellos se registrarán las temperaturas máximas del año, con 35 grados centígrados o más.

—Los calores decrecerán, relativamente, hacia fines del mes.

—Como fenómeno general, se observará durante las tardes muy calurosas, fuertes vientos del Sur y Suroeste, que contribuirán a refrescar la temperatura, aumentando la evaporación.

**b) Región de la costa:**

—En la región de la costa, entre Coquimbo y Talcahuano, se dejarán sentir los períodos calurosos en las mismas fechas que en el Valle Central, pero en general, con menor intensidad, guardando una proporción constante.

—Por otra parte, los fuertes vientos del Sur y Suroeste que soplarán durante las tardes, contribuirán en muchos casos a refrescar la temperatura en las horas de mayor calor.

—Hacia la costa de la Zona Sur la nebulosidad aumentará, siendo muy frecuentes los cambios de tiempo en los primeros diez días en que se efectuará un verdadero cambio en el régimen atmosférico.

#### ENERO DE 1924

**a) Valle Central:**

**—El mes en general será muy caluroso.**

**—El calor estará repartido por períodos más o menos uniformes en la primera y en la segunda quincena del mes.**

—El primer período de grandes calores comprenderá los siguientes días:

—Siete (7) de Enero.
—Ocho (8) de Enero.
—Nueve (9) de Enero.
—Diez (10) de Enero.
—Once (11) de Enero.
—Doce (12) de Enero.
—Trece (13) de Enero.
—Catorce (14) de Enero.
—Y quince (15) de Enero.

Después de este período caluroso, entre el 16 y 20 se desarrollarán alteraciones atmosféricas y nublados principalmente en el Sur.

—El segundo período de grandes calores se producirá en la segunda quincena del mes, y comprenderá los siguientes días:

—Veintiuno (21) de Enero.
—Veintidós (22) de Enero.
—Veintitrés (23) de Enero.
—Veinticuatro (24) de Enero.
—Veinticinco (25) de Enero.

—Hacia fines del mes la temperatura decrecerá transitoriamente.

**b) Región de la costa:**

El mes de Enero será uno de los de mayor temperatura en la región de la costa, guardando siempre la proporción de la relatividad con el Valle Central.

—Los períodos de mayores calores se verificarán en las mismas fechas que en el Valle Central.

—Como un fenómeno general, soplarán durante las tardes fuertes vientos del Sur-Oeste entre las costas de Arauco y Coquimbo.

#### FEBRERO DE 1924

**a) Zona Central:**

**—La primera quincena del mes será más calurosa que la segunda.**

**—El primer período de grandes calores se iniciará a principios del mes, comprendiendo los días siguientes:**

—Tres (3) de Febrero.
—Cuatro (4) de Febrero.
—Cinco (5) de Febrero.
—Seis (6) de Febrero.
—Siete (7) de Febrero.
—Ocho (8) de Febrero.
—Y nueve (9) de Febrero.

—Entre el 10 y el 13 se producirá un descenso transitorio de la temperatura que posiblemente afectará la parte Sur de la Zona Central.

**—La segunda quincena del mes será menos calurosa que la primera.**

**—El segundo período de grandes calores comprenderá los siguientes días:**

—Catorce (14) de Febrero.
—Quince (15) de Febrero.
—Dieciséis (16) de Febrero.
—Diecisiete (17) de Febrero.
—Y dieciocho (18) de Febrero.

**—Después del 20 de Febrero, los calores principiarán a decrecer, aumentando la frecuencia de las alteraciones atmosféricas en el Sur y los días nebulosos.**

**b) Región de la costa:**

—La primera quincena del mes tendrá una temperatura elevada en casi toda la región de la costa de la Zona Central.

—Hacia la segunda quincena del mes, la temperatura del aire principiará a refrescar sensiblemente. Los nublados serán más frecuentes, y después de uno o dos días muy calurosos se producirán neblinas parciales durante la mañana temprano que desaparecerán luego.

—Durante todo el mes predominarán durante las tardes los vientos del Sur-Oeste, contribuyendo a refrescar sensiblemente la temperatura.

**Fuera de estos anuncios generales, deducidos del estudio de las estadísticas climatológicas, no es posible predecir científicamente mayores fenómenos.**

Las condiciones **térmicas** del Verano, como se ha dicho anteriormente, se presentarán **MUY CALUROSAS**, sin que esto signifique un aumento considerable de las temperaturas medias sobre la normal, sino un aumento de la **"AMPLITUD"** de las oscilaciones térmicas.

**Réstanos, por último, decir que este Verano CALUROSO precederá al Invierno LLUVIOSO de 1924.**

**En la provincia de Coquimbo la sequía se dejará sentir posiblemente hasta el mes de Abril del año próximo, revistiendo los calores gran intensidad en Ovalle, Vicuña y otros puntos situados en el interior de la provincia.**

**En Marzo o Abril del próximo año se darán a conocer los anuncios particulares para el próximo Invierno 1924.**

**El Servicio Meteorológico de "La Nación" se complace en poder presentar al público ilustrado de nuestro país, y en especial a los agricultores un trabajo de esta naturaleza, en el cual se han consultado todos los medios científicos posibles para la Previsión del Tiempo a largo plazo.**

**Observatorio Central Meteorológico de "El Salto"**

**En Santiago de Chile, a 29 de Octubre de 1923.**

**JULIO BUSTOS NAVARRETE.**
**Jefe del Servicio Meteorológico de "La Nación".**

**Profesor de Meteorología en la Escuela de Altos Estudios.**

## EL BOLETIN DEL SERVICIO METEOROLOGICO DE "LA NACION"

**En esta semana aparecerá el Boletín del Servicio Meteorológico de "La Nación", que contendrá el texto íntegro de los anuncios para el próximo Verano, precedidos de una interesante introducción científica, que contiene las observaciones completas de "The Royal Magnetical and Meteorological Observatory", de Batavia, de "The Meteorological Observatory", de Sydney y de nuestro Observatorio de El Salto.**

**Esta importante publicación científica, contiene además un calendario agrícola completo para los meses de Noviembre, Diciembre, Enero y Febrero, de acuerdo con las indicaciones del tiempo y los grandes calores en cada zona del país.**

**El Boletín se enviará a toda persona que lo solicite, previo pago de un peso o envío postal equivalente en estampillas.**

SALITRE
Haga sus pedidos con anticipación. Ya está próxima la época oportuna para su aplicación. Considere que una siembra, si no se abona a tiempo puede perderse
OFRECE PARA ENTREGA INMEDIATA
WESSEL, DUVAL & Cia.
AGENTES EXCLUSIVOS DE LA ASOCIACION DE PRODUCTORES DE SALITRE DE CHILE.
HUÉRFANOS ESQUINA DE MORANDÉ

**Catecismo ,Nitro Ozona**

Enseña cuán sencillo es recuperar la salud y conservarla; salvarse en ataques fulminantes, apoplegía, asfixia, síncope, envenenamiento, etc., adquirir inmunidad absoluta contra los contagios e infecciones de todo género, y cuán fácil es burlar toda epidemia en su mayor apogeo, sin necesidad de imponerse privaciones, todos los flagelos habidos y por haber y el enjambre de microbios parásitos, que tanto alboroto levantan, y que sin embargo, todos en conjunto son tan inferiores a una sola idea del hombre.

Pídase a **LUIS LOWE.**
Claras N.o 149.— Casilla 832
SANTIAGO

**Alambre**

negro barnizado N.o 14 para pasto, listo y por llegar ofrecen a los precios más bajos de plaza.

**Gildemeister & Co.**

AGUSTINAS 1140

SEGADORAS ALEMANAS

**"BEERMANN"**

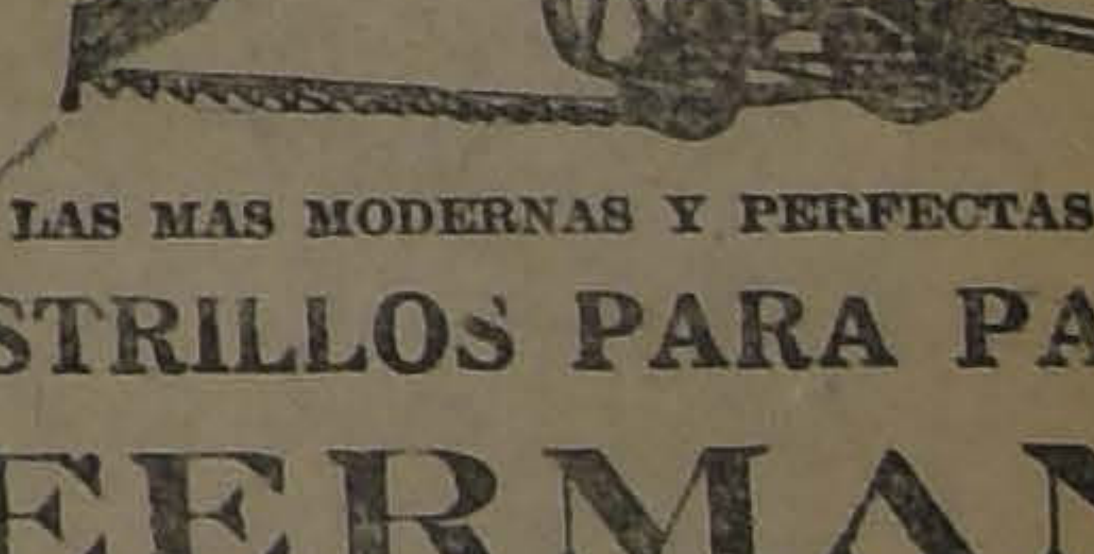

LAS MAS MODERNAS Y PERFECTAS

RASTRILLOS PARA PASTO

**"BEERMANN"**

**LIVIANOS Y EFICIENTES**

Ofrecen listos para entrega inmediata:

**OSCAR SPOERER & CIA.**

Unicos agentes en Chile de la maquinaria Beermann
BANDERA 24 — CASILLA 7560
A la vista, en el local de la Exposición de la S. N. de A.

# ELECCIONES INTERNAS RADICALES

## SE REALIZARON AYER POR LAS ASAMBLEAS RADICALES DE ATACAMA PARA ELEGIR CANDIDATO A SENADOR, Y DE VALPARAISO Y CONCEPCION PARA CANDIDATOS A DIPUTADOS

(De nuestros corresponsales, por Telégrafo)

### VALPARAISO

**DIPUTADOS POR VALPARAISO**

"Valparaíso.—(7.30 P. M.)—"La Nación".—En estos momentos termina el escrutinio de la elección de candidatos a diputados verificada por las Asambleas Radicales de este departamento, dando el siguiente resultado:

| | Votos |
|---|---|
| Por don Ricardo Cornejo... | 321 |
| Por don Luis A. González C. | 227 |
| Por don Carlos Jara Torres. | 196 |
| Por don Alejandro Quezada. | 161 |

"El Colegio Escrutador Departamental se reunirá el Miércoles próximo y, como parece que los resultados no sufrirán alteración, serán proclamados candidatos del Partido Radical los señores Cornejo y González Canales, que obtuvieron las más altas mayorías.—**Corresponsal.**

### Diputación liberal democrática aliancista por Itata

(De nuestro corresponsal, por telégrafo)

"Quirihue.— "La Nación".— Ante numerosa concurrencia de asambleístas balmacedistas, se verificó hoy en Quirihue la proclamación de la candidatura a diputado por Itata del señor Carlos Rubio Domínguez, miembro de la Junta Directiva del Partido Liberal-Democrático Aliancista. —**CORRESPONSAL".**

### Juntas Inscriptoras

(De nuestros Corresponsales por Telégrafo).

"Lebu.— "La Nación". —Quedó constituída la Junta Inscriptora de Contulmo, formada por don Abdón Rivas, Presidente; don Pablo Kortvich, secretario; y don Eduardo Fost, vocal.—Corresponsal."

"Temuco.—"La Nación".—La Junta Inscriptora de Cunco quedó constituída así: don Amos Benítez, Presidente; don Conrado Chávez secretario. Por inasistencia de sus miembros no se constituyó la Junta Inscriptora de Nueva Imperial.—Corresponsal."

### Asamblea Radical de Temuco

(De nuestro Corresponsal por Telégrafo).

"Temuco.— "La Nación". — La Asamblea Radical de esta ciudad, en la sesión celebrada el Sábado último, eligió la siguiente comisión para que tenga a su cargo lo relacionado con la renovación de los Registros del Partido, derivada de las nuevas inscripciones electorales: Víctor M. Godoy, Roberto Vásquez, Isaías Muñoz, y Crompello Cabezas. Integran esta comisión, por derecho propio, los señores Alfredo Rosselot, presidente de la Asamblea; Efrén Silva, presidente de la Comisión Electoral y Teófilo Merino, secretario de la Asamblea.—Corresponsal."

### ATACAMA

Como lo anunciábamos en nuestra edición anterior, ayer han realizado las Asamblea Radicales de la provincia de Atacama y las de los departamentos de Valparaíso y Concepción las elecciones internas ordenadas por la Mesa Directiva del Partido, para designar respectivamente sus candidatos a senador y a diputados.

Nuestros corresponsales nos han enviado las siguientes informaciones de estos actos políticos internos:

**CANDIDATO A SENADOR POR ATACAMA**

"Copiapó (6.35 P. M.)— "La Nación".— En la elección de candidato a senador realizada hoy por las Asambleas Radicales de la provincia, ha obtenido el triunfo el señor don Wenceslao Sierra, según los cómputos anotados en la secretaría de su comité, que son los siguientes:

| Asambleas | Sierra | Ramírez |
|---|---|---|
| | Votos | Votos |
| Copiapó . . . . | 86 | 63 |
| Caldera . . . . | 17 | 13 |
| Tierra Amarilla . | 25 | 16 |
| Vallenar . . . . | 22 | 50 |
| Huasco . . . . | 63 | 5 |
| Freirina . . . . | 13 | 21 |
| Carrizal Alto . . | 21 | 1 |
| San Félix . . . | 26 | 13 |
| Quebradita . . . | 18 | 16 |
| Chañaral . . . . | 24 | 29 |
| Total . . . . | 315 | 227 |

"Se me informa que este resultado no sufrirá alteraciones fundamentales.— **Corresponsal".**

"Copiapó (3.10 P. M.)— "La Nación".— La elección interna radical se desarrolla con toda tranquilidad. Iguales informaciones tengo del resto del departamento.

"La votación se ha concretado a los señores Pablo Ramírez y Wenceslao Sierra, pues el señor Enrique Oyarzún había retirado su candidatura y cedido sus fuerzas al señor Ramírez, quien aceptó el ofrecimiento que sus amigos le hicieron desde aquí.— **Corresponsal".**

"Vallenar (5.30 P. M.)— "La Nación".— Resultado escrutinio de la Asamblea Radical de esta ciudad es el siguiente: por don Pablo Ramírez, 50 votos; por don Wenceslao Sierra, 22.— **Corresponsal".**

"Freirina.—(6 P. M.)—"La Nación".—Resultado escrutinio Asamblea Radical Freirina, siguiente: por don Pablo Ramírez, 21 votos; por don Wenceslao Sierra, 13. La elección fué tranquila.—**Corresponsal."**

"Huasco).—(6 P. M.)—"La Nación".—Escrutinio Asamblea Radical arrojó siguiente resultado: por don Pablo Ramírez, 5 votos; por don Wenceslao Sierra, 63.—**Corresponsal."**

"Vallenar.—(5.35 P. M.) — "La Nación".—Escrutinio Asamblea San Félix, el siguiente: por el señor Ramírez, 13 votos; por el señor Sierra, 26.—**Corresponsal."**

"Carrizal Alto.—(5.50 P. M.)— "La Nación".—Escrutinio Asamblea Radical, siguiente: por el señor Ramírez, 1 voto; por el señor Sierra, 28.—**Corresponsal."**

"Vallenar.—"La Nación".—El Directorio de la Asamblea Radical de Vallenar entablará reclamación a la Junta Central por las listas de asambleístas que envió la Asamblea de Carrizal en la semana pasada.—Corresponsal."

"Chañaral.—(6.50 P. M.) — "La Nación"—Escrutinio elección Asamblea Radical, siguiente: por don Pablo Ramírez, 29 votos; por don Wenceslao Sierra, 24.—**Corresponsal."**

"Vallenar. — (7 P. M.)—"La Nación". — Resultado elección Asamblea Radical Quebradita, arrojó siguiente resultado: por don Pablo Ramírez, 16 votos; por don Wenceslao Sierra, 18.—**Corresponsal."**

"Copiapó—(9.50 P. M.)—"La Nación".—Hasta este momento no sufren alteración los resultados de la elección interna radical de la provincia que envié temprano y según los cuales triunfa como candidato a senador, don Wenceslao Sierra.

"En este momento se encuentran reunidos en los salones del Club Radical los asambleístas radicales de las dos corrientes, con el señor Sierra, a quien los leaders de la candidatura del señor Ramírez han ofrecido todo su concurso para la elección de Marzo próximo. El señor Sierra ha hablado en dos ocasiones, agradeciendo la lealtad con que sus adversarios combatieron en la lucha interna, lo cual ha venido a confirmar la estrecha solidaridad y unión que existe en el radicalismo de Atacama. Los asistentes vitorearon entusiastamente al señor Sierra. Durante la reunión se hicieron gratísimos y honrosos recuerdos del señor Ramírez.

"El señor Sierra ha recibido centenares de telegramas de felicitación de toda la provincia y especialmente de sus correligionarios partidarios del señor Ramírez, quienes le han manifestado que terminada la elección y el escrutinio provincial, una sola aspiración unirá a todos los radicales: hacerlo triunfar en Marzo próximo.—**Corresponsal."**

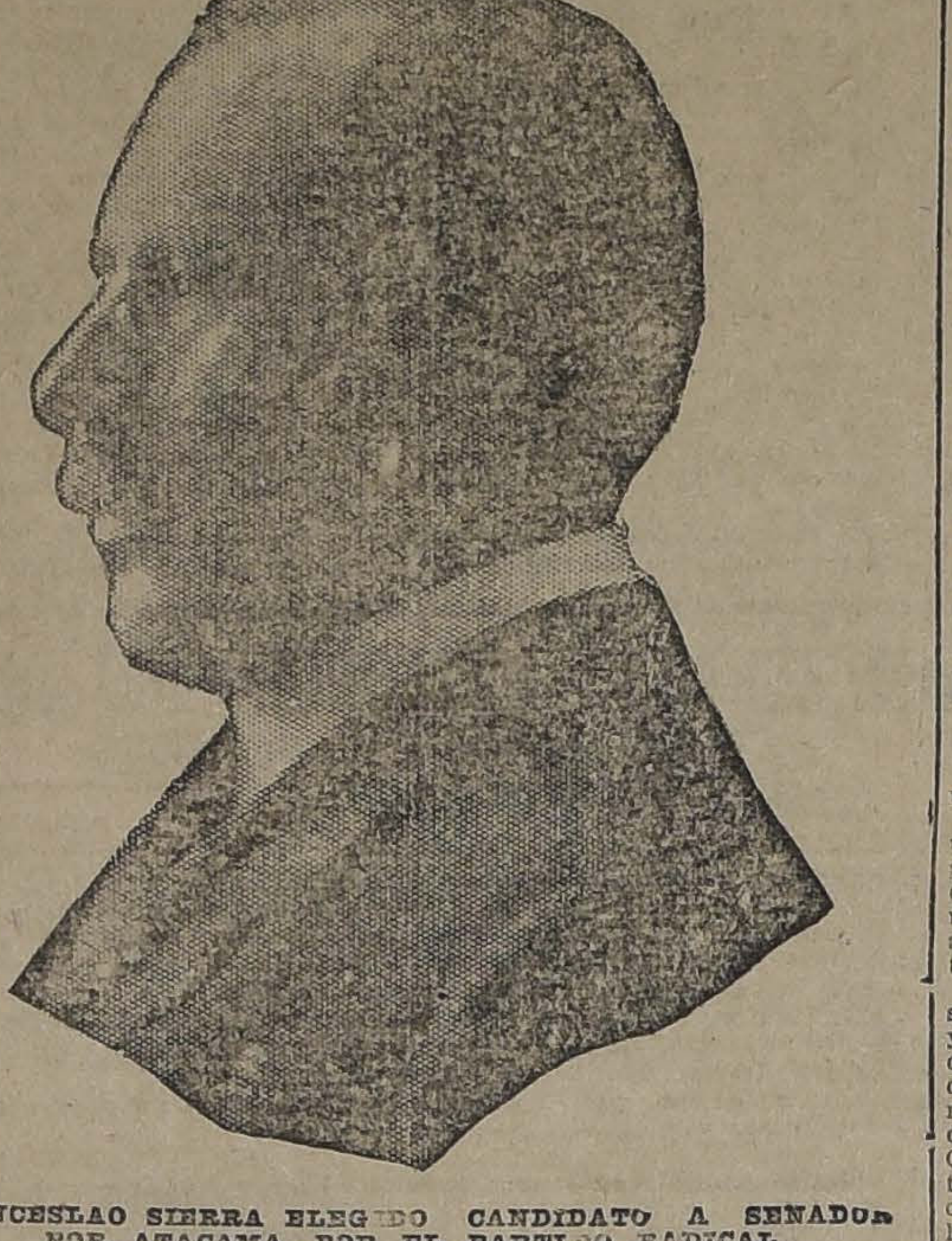

DON WENCESLAO SIERRA ELEGIDO CANDIDATO A SENADOR POR ATACAMA, POR EL PARTIDO RADICAL

### CONCEPCION

**DIPUTADO POR CONCEPCION**

"Concepción.—"La Nación".—Hoy se efectuó la elección interna de candidato a diputado radical por el departamento de Concepción. Los partidarios del candidato don Abelardo Rojas, se abstuvieron de concurrir a la elección, declarando que no tenían las garantías suficientes.

"El escrutinio en el departamento arrojó el siguiente resultado: Asamblea de Concepción: por don Francisco Jorquera, 229 votos; por don Abelardo Rojas, 3 votos. Asamblea de Penco: Jorquera, 21 votos; Rojas, 1. Asamblea de Hualqui: Jorquera, 22 votos.—**Corresponsal."**

### Diputación conservadora por Itata

(De nuestro corresponsal, por telégrafo)

"Quirihue.— "La Nación'.— Hoy se realizó la elección interna de candidato a diputado del Partido Conservador por Itata. Según los cómputos anotados en la secretaría del candidato señor Pablo Larraín Tejada, triunfaría éste sobre su contendor don Tomás Menchaca Lira, por una mayoría de 70 votos.

"Se me informa que los partidarios del señor Menchaca Lira no aceptan este resultado y que lo proclamarán candidato independiente.— **Corresponsal".**

### Mayores contribuyentes de Calbuco

Nuestro corresponsal, nos informa:

"Calbuco. "La Nación". — En cumplimiento de una orden del 4.º Juzgado del Crimen de Santiago, hoy fué detenido en Puerto Montt, don Armando Mardones, procesado ante aquel tribunal por el delito de estafa y por la violación de su arraigo.

"El señor Mardones, ilegalmente se había hecho elegir Primer Alcalde y Presidente de la Junta Inscriptora de Quenac, y fué aprehendido cuando se preparaba, acompañado de carabineros, para hacer una gira por diversos distritos de la región de Quenac, a fin de preparar fraudulentas inscripciones electorales. Se pudo comprobar que en los días anteriores había adquirido en el comercio varias carabinas, y que mediante simuladas quejas había logrado obtener el apoyo de la fuerza pública.

"El Juez señor de la Maza anuló los actos fraudulentos de la constitución de las Juntas Inscriptoras de este departamento y ha ordenado citarlas a constituírse nuevamente para mañana. Los elementos coalicionistas pretenderían burlar las disposiciones judiciales, arrebatando los registros. — **Corresponsal".**

# SENADURIA ALIANCISTA POR TALCA

## EL PARTIDO DEMOCRATA ACORDO AYER APOYAR LA CANDIDATURA DE DON ARMANDO JARAMILLO, Y PROCLAMARLO SOLEMNEMENTE EL DOMINGO PROXIMO

(De nuestro Corresponsal, por Telégrafo)

"Talca.—"La Nación".—Hoy a las 3 P. M. se reunió la Agrupación Demócrata de Talca, con numerosa asistencia de asambleístas, para tratar de la cuestión senatorial y de la actitud que correspondería al Partido.

"Se leyó el informe de la Comisión Especial que se había designado para que estudiara el problema senatorial, cuyas conclusiones concretas eran en todo favorables a la candidatura del señor Jaramillo.

"Después de un interesante debate, la Asamblea aprobó por gran mayoría las conclusiones del informe, acordando, en consecuencia, apoyar como candidato a senador de la Alianza Liberal don Armando Jaramillo.

"Igualmente, se acordó, por unanimidad, hacer su proclamación oficial en toda la provincia el próximo Domingo.

"Estos acuerdos fueron transmitidos al candidato señor Jaramillo y al Directorio General del Partido.— **CORRESPONSAL".**

# CANDIDATOS ALIANCISTAS POR SANTIAGO

## LA ASAMBLEA RADICAL DE SAN BERNARDO PROCLAMO A LOS SEÑORES VICTOR R. CELIS Y FERNANDO JARAMILLO, CANDIDATOSA SENADOR POR SANTIAGO Y A DIPUTADO POR LA VICTORIA, RESPECTIVAMENTE

Con numerosa asistencia y gran entusiasmo se verificó ayer en San Bernardo la sesión solemne que tenía anunciada la Asamblea Radical de ese pueblo para proclamar las candidaturas de los señores Víctor Celis Maturana y Fernando Jaramillo Valderrama, a Senador por Santiago y a Diputado por la agrupación de La Victoria, Melipilla y San Antonio respectivamente, para el próximo período.

El presidente de la Asamblea, señor Luis R. Jiménez, pronunció un elocuente discurso en que puso de relieve la destacada actuación del señor Celis y los méritos y antecedentes que abonan el doctrinarismo del señor Jaramillo y su lealtad política y espíritu de trabajo que lo harán un diputado eficaz.

Pidió que se consideraran borradas las diferencias internas que han podido existir entre radicales y que se pusieran todos a la obra en la próxima campaña electoral para obtener el triunfo de ambos candidatos.

Lo siguió en el uso a la palabra el candidato a diputado señor Jaramillo, quien manifestó su agradecimiento por la proclamación de que se le hacía objeto y sintetizó su programa de trabajo práctico en favor de la región y de los principios que sustenta la combinación política en que milita.

Habló en seguida el asambleísta señor Hidalgo quien hizo una interesante reseña de la labor que corresponderá al próximo Congreso y de las esperanzas muy bien fundadas que los radicales de San Bernardo ponían en sus dos candidatos a quienes consideran genuinos representantes de las ideas aliancistas.

Entre los asistentes pudimos notar a los señores Arturo Dagnino, Federico Peña, Aníbal Hidalgo, Alfredo Rebolledo, Alejandro Rebolledo, Crisóstomo Rebolledo, Abelardo Rebolledo, Alberto Bustamante, Francisco Vera, Eduardo Lillo, Fernando Madrid, Héctor Vera, Alvaro del Solar, Pedro Lira, Eufemio Parra, Guillermo Castro, Juan Quezada, Pedro Calderón, Belisario García, M. Rojas, Juan Figueroa, Juan Antonio Bolívar, José Soza, Cándido Salas, Pedro N. Vergara, Luis Artiguiz, Dr. Luis Sepúlveda, Víctor Retamal, Manuel Gutiérrez, Eduardo Schmidt Quezada, Belisario Mu, Oscar Medina, Heriberto Angu, Luis Díaz, Fernando Astorga, Luis Antoni, Salvador Bolívar, Luis Jiménez, Julio Alarcón, Ramón Wittig, Luis Meneses Araya, y muchos otros cuyos nombres se nos escapan.

Asistieron también numerosas delegaciones de los Partidos Demócrata y Liberal Aliancista. Entre los primeros pudimos notar a don Amador Grandón, Aníbal Moya, Gregorio Jaime, Nicanor Sánchez y otros. Entre los segundos, don Luis del Solar, don Constancio Cortés, don Luis Rodríguez, don Cirilo Vila Aliaga, don Fernando Ramírez y muchos otros.

Se sirvió un magnífico lunch, durante el cual hicieron uso de la palabra don Arturo Dagnino, don Eduardo Schmidt, el señor Grandón, el señor Sánchez, el señor Concha y varios otros.

Reinó excepcional entusiasmo, y tanto los oradores radicales como los demócratas ofrecieron al señor Jaramillo toda la cooperación de sus partidos.

El candidato a senador señor Celis Maturana excusó su inasistencia originada en compromisos anteriores que lo obligaron a asistir a otra reunión.

# La jira de los presidentes de la Unión Nacional

## PROCLAMARON AYER EN ANGOL Y TRAIGUEN A DON CARLOS WERNER CANDIDATO A SENADOR POR MALLECO

(De nuestro Enviado Especial, por Telégrafo)

Los presidentes de la Unión Nacional se encuentran desde ayer en la provincia de Malleco, realizando la proclamación de los candidatos que la combinación política, que presiden, llevarán a las urnas en Marzo próximo.

Nuestro enviado especial nos ha enviado las siguientes informaciones de las actividades ocurridas ayer en Angol y Traiguén:

**En Angol**

"Angol.—Los presidentes de la Unión Nacional y comitiva llegaron a esta ciudad a las 9.30 A. M., acompañados del candidato a senador, don Carlos Werner.

"En la Estación de Renaico fueron saludados por varias comisiones de dirigentes unionistas de la provincia. En la Estación de Angol fueron objeto de una simpática recepción de sus amigos y correligionarios, estacionados en gran número en los alrededores, con una gran comitiva de jinetes y bandas de músicos. También se encontraban en la estación numerosas damas de la sociedad angolina, una de las cuales dió un estrecho abrazo al señor Werner cuando descendió del vagón. Desde la Estación se organizó un desfile con los presidentes y el candidato a la cabeza, hasta la Plaza de Armas, desde cuyo tabladillo varios oradores hicieron uso de la palabra.

"Terminados los discursos los presidentes y el señor Werner se trasladaron al Cuartel de Bomberos, donde se realizó la proclamación de los candidatos.

A la 1.30 P. M., se abrió la sesión, ocupando la mesa directiva el señor Werner y los presidentes y dirigientes unionistas locales. Después de leída el acta de la Asamblea Liberal Unionista que proclamó al señor Werner, usó de la palabra el presidente de la institución, señor Rioseco, quien en nombre de los Partidos de la Unión ratificó la proclamación del señor Werner como candidato a senador por la provincia. Usaron de la palabra en seguida los señores Miguel Conejeros, el candidato señor Werner, don Samuel Claro, don Ladislao Errázuriz, don Augusto Smitsman, don Marcos Rioseco y otros representantes de los Partidos Liberal Unionista y Conservador.

Durante la sesión se propuso insistentemente al señor Smitsman que aceptara la candidatura a diputado, a lo cual accedió, siendo proclamado inmediatamente por la Agrupación de Angol y Traiguén. Igualmente, fué proclamado don Virgilio Morales, candidato por la Agrupación de Mariluán y Collipulli.—**Enviado Especial.**

**BANQUETE**

"Angol.—"La Nación".—Terminada la ceremonia de la proclamación, se sirvió un gran banquete, con numerosa asistencia de comensales y de damas que llevaban hermosos ramos de flores, que fueron ofrecidos a los presidentes de la Unión y al candidato señor Werner. Se pronunciaron entusiastas brindis, augurando el triunfo de la combinación política.

"Terminado el banquete, los presidentes y los candidatos señores Werner, Smitsman y Morales, acompañados por numerosos amigos, se trasladaron a la estación para tomar el tren que debe conducirlos a Traiguén.—**Enviado Especial".**

**EL ORDEN PUBLICO**

"Angol.—"La Nación".—Durante el desfile y las diversas manifestaciones a que dió lugar la llegada de los dirigentes y candidatos de la Unión Nacional, el orden público fué resguardado por tropa montada de policía, por disposición del Intendente, señor Dávila, quien ha ofrecido y dado las más amplias garantías, a satisfacción general. Asegurado así el orden, no se produjeron incidentes molestos, salvo el atropello de un niñito por uno de los jinetes de la comitiva unionista, ocurrido en circunstancias que trataba de recoger algunas de las monedas que en abundancia arrojaba a los desfilantes un caballero unionista de la localidad.

"La presencia de los jinetes ha dado animación a la capital de Malleco y una nota pintoresca constituían los vivas que indistintamente daban a la Unión y a la Alianza.—**Enviado Especial".**

**EN LOS SAUCES**

"Los Sauces.— "La Nación".—En un tren especial llegaron de Angol poco después de las 3 de la tarde, los presidentes y candidatos de la Unión. Un numeroso gentío esperaba en la estación y en los alrededores, con bandas de músicos.

"Los presidentes y candidatos fueron obsequiados por don Francisco Gaete con una copa de champaña, manifestación que dió lugar a que se pronunciaran entusiastas discursos por los señores Errázuriz, Avalos y Smitsman. Desde los balcones de la casa del señor Gaete, los presidentes y comitiva presenciaron un lucido concurso hípico realizado por un grupo de jinetes. Poco después de las 4.30 se dió por terminada la fiesta, tomando nuevamente el tren los presidentes y comitiva.— **Enviado Especial".**

**EN TRAIGUEN**

"Traiguén.— "La Nación".—Llegamos a las 6.15 P. M. En las estaciones del trayecto, los presidentes y candidatos fueron objeto de numerosas manifestaciones de simpatías.

"En Traiguén esperaban a la comitiva unionista una gran cantidad de sus amigos y numeroso grupo de jinetes, quienes organizaron un gran desfile hasta el alojamiento de los jefes unionistas.

"A las 7 P. M., se celebró una gran asamblea en el Teatro Municipal, con asistencia de los presidentes y de los candidatos señores Werner, Morales y Smitsman. El teatro se necontraba ocupado por una selecta concurrencia, notándose entre ella, numerosas damas de la sociedad.

"En el acto de la proclamación, usaron de la palabra los señores Concha Subercaseaux, Errázuriz Laz-

do todos estruendosamente aplaudidos.

"Con motivo de encontrarse las galerías ocupadas por numerosos elementos aliancistas, especialmente demócratas, se produjeron algunos incidentes y tumultos, en los cuales hubo algunos palos y bofetadas. Los jefes unionistas se manifiestan descontentos de la autoridad policial, por su negligencia para prevenir estos incidentes, y según declaran, sus amigos por sí solos tuvieron que afrontarlos y repelerlos.—**Enviado Especial".**

**BANQUETE**

"Traiguén. — "La Nación". — Terminada la proclamación de los candidatos, los Presidentes y comitiva se trasladaron al Hotel de Traiguén, donde se tenía preparado un gran banquete en su honor. La concurrencia es numerosa y domina entre ellos un gran entusiasmo, exteriorizado en los constantes vivas a la Unión y a sus candidatos y en los elocuentes y vibrantes discursos que pronunciaron los Presidentes y los candidatos. — **Enviado Especial".**

**A VICTORIA**

"Traiguén. — "La Nación". — Los Presidentes y comitiva partirán mañana a las 8 A. M. a Victoria, donde se proclamará al señor Ferner y al señor Morales. — **Enviado Especial".**

### PARTIDO LIBERAL

**CENTRO LIBERAL.**—Se ha citado a sesión para hoy a las 10 P. M., con el objeto de tratar de cuestiones políticas y sobre las próximas inscripciones electorales.

# SENADURIA ALIANCISTA POR MALLECO

## HABLA EL CANDIDATO DE LA ALIANZA LIBERAL, SEÑOR DON CORNELIO SAAVEDRA

## "Yo no he hecho a "El Diario Ilustrado" las declaraciones que ha puesto en boca mía el Jueves último", declara el señor Rojas Mery

## La Convención Demócrata de Traiguén acordó ayer apoyar entusiastamente la candidatura de don Cornelio Saavedra y rechazar la renuncia del candidato a diputado, señor Chanks

En una de nuestras anteriores informaciones publicamos las declaraciones que nos hicieron el presidente y el vice del Partido Liberal Doctrinario, señores de Porto Seguro y Garcés Gana, acerca de las informaciones inexactas que un diario de esta capital daba sobre la gestión que precedió a la proclamación de don Cornelio Saavedra como candidato a senador de la Alianza Liberal por Malleco y también para contestar las declaraciones que, relacionadas con esta misma cuestión, hacía en dicho diario don Augusto Smitsmann.

**CON EL SEÑOR SAAVEDRA**

En el Club de la Unión nos encontramos ayer tarde con el señor Saavedra. La conversación recayó incidentalmente sobre la senaduría de Malleco y las declaraciones del señor Smitsmann, respecto de las cuales el señor Saavedra nos dijo:

"He leído el reportaje que don Augusto Smitsmann publica en "El Diario Ilustrado" de hoy y en el cual dicho señor pretende ofenderme, formulando insinuaciones malévolas en mi contra, y que además son absolutamente calumniosas. Si el autor de ese reportaje no fuera quien es, yo habría adoptado inmediatamente el temperamento que es de rigor en casos análogos y que yo mismo se seguido cuando he creído ser ofendido por personas o caballeros que están a mi nivel.

"Pienso, como el señor Smitsmann, que todos nos conocemos y somos conocidos en este país, y especialmente él en la provincia de Malleco; y de esta manera será vano su intento y su esfuerzo para destruir el honroso concepto que el país y mis amigos tienen de mi reputación y la situación que he logrado formarme en muchos años de servicios a la República.

"Por otra parte, el señor Smitsmann, que tan cuidadoso se manifiesta de la reputación ajena, no ha sabido defender la suya propia ni se ha atrevido, que yo sepa, a levantar los terribles y duros cargos que numerosos de mis colegas de la Cámara de Diputados formularon sobre su conducta pública y privada, en sesión pública, y que todo el país conoce, por lo demás.

"Puede el señor Smitsmann decir cuanto quiera de mí, que todas sus injurias, por venir de quien vienen, no me alcanzan. Hay ofensas que dignifican."

**EL Sr. ROJAS MERY**

Por su parte, el diputado por Traiguén, don Eulogio Rojas Mery, nos escribe lo siguiente:

"En "El Diario Ilustrado" del Jueves último se publica un pseudo-reportaje sobre la cuestión senatorial de Malleco. En realidad, yo no he hecho tales declaraciones, pues me limité a replicar al director político de ese diario que no habíamos tratado para nada de la persona del candidato señor Saavedra, sino que habíamos discutido con los dirigentes aliancistas algunos puntos de interés para la provincia.

"Le desmentí terminantemente también que en Angol hubiésemos tratado de caja electoral.

"No había querido desmentir esa noticia, pero hoy que aparece el señor Smitsmann en un reportaje haciendo caudal de ella, para presentar a los elementos aliancistas de Malleco divididos, creo que debo dejar la verdad en su lugar.— (Firmado). — **Eulogio Rojas Mery."**

**CONVENCION DEMOCRATA DE TRAIGUEN**

"Traiguén.— "La Nación".— La Convención Departamental del Partido Demócrata, reunida hoy en esta ciudad, acordó por unanimidad y entusiastamente rechazar la renuncia presentada por el diputado don Oscar Chanks de su candidatura para la reelección y aceptar y proclamar al candidato de la Alianza Liberal, don Cornelio Saavedra, candidato a la senaduría de Malleco.— (Firmados).— **Vicente Muñoz**, presidente.— **Manuel López.— Juan E. González**, secretarios".

# LIGA PROTECTORA DE ESTUDIANTES PRIMARIOS

## Labor desarrollada por la institución en el presente año

A principios de año se hizo un reparto de calzado a los niños de las diferentes escuelas, con un gasto aproximado de $ 4,000.

En Junio se inauguró la clínica dental infantil, en el local de la Escuela Dental, en donde se han atendido a cerca de cincuenta alumnos diariamente. Han cooperado en forma eficaz a la instalación de este servicio, prestando su valioso concurso, el Director de la Escuela y la Doctora, señorita Eloisa Díaz.

En Agosto se estableció el desayuno escolar en las escuelas de la 4.a Comuna, Estación, servicio que se encuentra supervigilado por los distinguidos educacionistas, señores Maximiliano Salas M. y Pedro A. Alarcón.

El 3 de Setiembre se inauguró el desayuno escolar para una gran cantidad de escuelas de la 9.a Comuna "San Lázaro", con el concurso abnegado y eficiente del Comandante del Regimiento Tacna N.o 1, Teniente Coronel don Arturo Puga. En esta ocasión, el Ministro de Instrucción Pública, señor Roldán, en un elocuente y vibrante discurso, felicitó al Directorio de la Liga, por haber resuelto este problema que tiene relación directa con la salvación de la raza.

El Lunes 29 del presente, a las 10 A. M., se establecerá el desayuno escolar en las escuelas de la 7.a Comuna, Maestranza, acto que se inaugurará oficial y solemnemente en el local de la Escuela Superior N.o 3, calle Carmen 518.

Actualmente se confecciona ropa para ciento treinta escuelas, en cuya inversión se gastarán $ 10,000.

En las vacaciones irán al mar y a la montaña, muchos niños enfermos como indigentes de las escuelas protegidas por la Liga.

### DONACION VOLUNTARIA

### REPARTO DE PREMIOS DEL 29 DEL PRESENTE

| | |
|---|---|
| 1 PREMIO MAYOR DE .. .. .. .. .. .. .. .. | $ 10,000 |
| 2 Aproximaciones de $ 500 cada una .. .. .. | 1,000 |
| 1 Premio de ... ... ... ... ... ... ... | 2,000 |
| 1 Premio de ... ... ... ... ... ... ... | 1,500 |
| 1 Premio de ... ... ... ... ... ... ... | 1,000 |
| 5 Premios de $ 200 ... ... ... ... ... | 1,000 |
| 10 Premios de $ 100 ... ... ... ... ... | 1,000 |
| 25 Premios de $ 25 ... ... ... ... ... | 1,250 |
| 750 Terminaciones correspondientes a la última del Premio Mayor ... ... ... ... ... | $ 11,250 |
| TOTAL EN PREMIOS ... ... ... ... ... | $ 30,000 |

EL DIRECTORIO.

LO MEJOR QUE SE FUMA EN CHILE
60 CTS. LA CAJETILLA
CIGARRI
CAIRO
CIGARRILLOS CAIRO
CIGARRILLOS CAIRO
CIGARRILLOS
CIGARRILLOS CAIRO
CIGARRILLOS CAIRO

**DE EUROPA.**—En los primeros días del próximo mes se embarcará de regreso al país la familia Irarrázaval Fernández.

**NACIMIENTO.** — Ha venido al mundo Silvia Cristina, hija de don Humberto Tessada y de la señora Cristina S. de Tessada.

**BAUTIZO.**— El Sábado último fué bautizada Emma Cabezón O'Kuinghttons. Sirvieron de padrinos, el señor Manuel Cabezón D., y la señorita Elisa Vicencio S.

**LA CONFERENCIA DE HOY.**— Hoy Lunes a las 4 1|2 P. M. tendrá lugar en el Salón de Honor de la Universidad de Chile la conferencia sobre 'El problema del tráfico de las mujeres y niños", que dará la señorita Edith C. Gray por encargo de la Directora señorita Raquel Crowdy que tiene a su cargo la cuestión moral en la Liga de las Naciones, en Ginebra.

El señor Manuel Rivas Vicuña hará la presentación de la conferencista.

Habrá buenos números de música para amenizar el acto.

Se invita especialmente a las personas e instituciones que se ocupan de este grave problema social.

Señorita

de provincia, se ofrece para cajera u otra ocupación decente. Dirigirse:

J. L.

CALLE FUENTES 1097

PIELES

Debido al mal tiempo anunciado para Octubre y Noviembre, nos vemos obligados a hacer tres días de extraordinaria rebaja de precios, en beneficio de nuestra distinguida clientela.

La causa de nuestras grandes ventas es debido a que todas nuestras secciones están atendidas por sus propios socios. Igualmente la casa de compras en Europa. Estamos en condiciones de poder atender el gusto más exigente, garantizando nuestros artículos y confecciones.

Nuestros precios están fuera de toda competencia y son estrictamente fijos.

¡NOVIOS!

Recibimos cien mil pesos de ropa blanca, procedente de una fábrica en liquidación, entre los muchos modelos hay:

| | | |
|---|---|---|
| Camisas de día para señoras, desde | $ | 3.95 |
| Pantalones para señora, desde | $ | 4.60 |
| Cubre-corsé, desde | $ | 5.70 |
| Combinaciones para señoras, desde | $ | 14.85 |
| Camisas de noche, para señoras, desde | $ | 9.80 |
| Blusas, muy finas, desde | $ | 7.15 |
| Sábanas, tamaño grande, desde | $ | 12.10 |
| Fundas, desde | $ | 1.95 |
| Vestiditos para niños, desde | $ | 13.75 |

IMPORTANTE. — Ofrecemos como réclame medias en todos colores de rica clase con costura y punto de disminución al irrisorio precio de $ 6.50.

GRAN PELETERIA

EL TIGRE

ESTADO 278

### MATRIMONIO VIAL CORREA-LARRAIN VIAL.—

LOS NOVIOS ACOMPAÑADOS DEL ILTMO. SR. ARZOBISPO, DESPUES DE RECIBIR LAS BENDICIONES NUPCIALES

Ayer se efectuó privadamente en la Iglesia de San Vicente de Paul, el matrimonio del señor don Juan de Dios Vial Correa, con la señorita Natalia Larraín Vial.

En la ceremonia religiosa sirvieron de padrinos: por parte de la novia, don Aníbal Larraín Vial; por parte del novio, don Juan de Dios Vial y Vial; de madrinas: por parte de la novia, señora Isabel Vial de Larraín; y por parte del novio, señora Mercedes Vial de Ramírez Sanz.

Testigos de la novia: señores Jorge Vial Sánchez, Luis Calvo Cruchaga, Carlos T. Vicuña, Luis Larraín Bulnes.

Testigos del novio: señores Luis Ramírez Sanz, Ricardo Vial y Vial, José M. Echenique G.

En la ceremonia civil fueron testigos de la novia los señores Máximo Valdés F., Bernardo Larraín C., Samuel Larraín B., Mariano Larraín B., Manuel Larraín B.; y testigos del novio, los señores Carlos Correa Pereira, Estanislao Echenique Correa.

**RECEPCION EN VALPARAISO.**—La señorita Violeta Tobar Glennie, ofreció una recepción a un grupo de sus relaciones en su residencia de Valparaíso, a la cual asistieron las siguientes personas:

Violeta Tobar Glennie, Teresa Hoguer Fuenzalida, Olga de la Cerda del Río, Juana López López, María Ramírez Rivera, Raquel Ibáñez Ponce, Selma Lhosmaker, Chela Díaz Valenzuela, María y Clara Gamboa Silva, Violeta Ahumada Espíndola, Elenita Harlen Papaili, Delia García Briceño, Lola Baeza Smith, Olga Mitrano Valenzuela, Isabel Danieland Bonfonté, Wanda Prieto Escobar.

**DINNER BLANC.**—La señorita María Izquierdo Phillips ofreció el Jueves último un Dinner Blanc a sus relaciones íntimas.

**TE.**—El señor Fernando Gándara Pastor ofreció ayer en el Astur Hotel de Valparaíso un té en honor de la señora Julia Elizalde de Winter.

**CLUB DE SEÑORAS.**—Se avisa a las personas que deseen ingresar al curso de avicultura que comenzará el 11 de Noviembre en el Club de Señoras, que pueden pasar a inscribirse en la Secretaría, de 10 a 12 M. y de 2 a 6 P. M.

**COMIDAS EN VIÑA DEL MAR.**—El señor Walter Bindhoff ofreció el Sábado último una comida a sus relaciones en su elegante residencia de Viña del Mar, a la que asistieron las siguientes personas:

Señoras: Elisa Enet de Bindhoff, Enriqueta M. Soublette, Anita Puelma de Müller.

Señoritas: Blanca Soublette, Sara Bindhoff Enet, Olga Amenábar, Lucie Fischer M., Elisa Bindhoff Enet.

Señores: Carlos Soublette, Pedro Luis Vial, Enrique Barroilhet, Federico Pfingshorn, Gerardo Saibachs, Carlos Barroilhet, Pedro del Río M., Raúl Fischer M., Herbert Müller.

—Anoche ofreció la señorita Olga Eastman Beeche, con motivo de su onomástico, una comida a sus relaciones íntimas.

Asistieron las siguientes señoritas:

Olga Eastman Beeche, Isabel Eastman Beeche, Olga Castillo Bazán, Marta Balmaceda Valdés, Yolanda Prá Balmaceda, Susana Iriberry Gibson, Ema Langlois González, Olga Amenábar Prieto, Helena Gana Serrano, Tita Escobar de la Fuente.

Asistieron las siguientes señoritas:

Carmen Amunátegui Lecaros, María Lyon Edwards, Mary Budge Aguirre, Pina Echenique Correa, Carmen Vial Freire, Margot Subercaseaux Ovalle, Lucy Claro Velasco y los señores: Hernán Ferari Valdés, Diego Echenique Zegers, Luis Hurtado Queesney, Benjamín Claro Velasco, Eugenio Vicuña Ossa, Luis Claro Montes, M. Antonio Tocornal Gandarillas y Fernando Rivas Freire.

$ 140.-

trajes vestón sobre medida

Casimir nacional fantasía

Sastrería Lozano

CALLE SAN ANTONIO 493
CASI ESQ. MONJITAS

29-O.

Jabon Balsámico
es el mejor

**ALMUERZO.**— Ayer a medio día ofreció un almuerzo a sus relaciones la señorita Josefina Edwards Ferrari, en su elegante residencia de la Avenida de la República.

Asistieron las siguientes personas:

Señoras: Julia E. de Winter, Lidia Winter de Purcell, Berta Y. de Freire, Inés Hoffman de Budge.

Señoritas: Violeta y Lidia Purcell Winter, Olga Esplo Rodríguez, Raquel de la Vega G., Delia eWisser Sampaio, Violeta Gándara Pastor y Lily Pérez Freire.

Señores: Cónsul General de Cuba, señor Eugenio Freire; doctor Hans Betzhold, Fernando Gándara Pastor, Dr. E. D. Cannon, Osman Pérez Freire, Guillermo Purcell Winter, Eduardo Budge Alcalde, Manuel Muñoz C., Francisco Sampaio y Augusto Wiegand.

**BANQUETE EN VIÑA DEL MAR EN HONOR DEL CARDENAL BENLLOCH.**— Don Luis Ossa Browne ofrecerá mañana en su residencia veraniega de Viña del Mar, un banquete en honor del Cardenal Benlloch.

—La colonia española de Valparaíso ofrecerá hoy en los comedores del Hotel Astur un gran almuerzo en honor del Cardenal Benlloch.

**SOCIEDAD DE CONFERENCIAS.**—Como hemos anunciado, hoy Lunes a las 6 1|2 de la tarde se efectuará en el Teatro Setiembre la conferencia que sobre el tema "De Bach al Expresionismo", dará el señor Fernando García Oldini, acompañado al piano por la señorita Susana Swerona.

Publicamos el sumario de dicha conferencia:

Primera parte.—El lenguaje de la música. La obra de Bach. La música en el siglo XVIII. La aristocracia protectora del arte. Errores sobre Bach. Su vida, su misticismo.

(Música. Bach. Preludio y Fuga a tres voces N.o 15).

Segunda parte.—Bach y Beethoven. Dos vidas diferentes. La pasión en Beethoven. Influencia del medio. Rouseau. La Revolución Francesa. Un juicio de Berlioz.

(Música. Beethoven. Sonata Op. 57 1.er tiempo).

Tercera parte.—El Romanticismo. Wagner. Unidad de los románticos. El individuo en el arte. La voz innumerable del dolor. Ideas sociales de Wagner, Berlioz, Schubert, Weber, Chopin, Schumann, Wolf. El poema sinfónico. La música subjetiva.

(Música. Chopin. Impronptu. Op. 51).

Cuarta parte.— El modernismo. Strauss y Strawinski. Debussy y su influencia. Verlaine. Los rusos. Opinión de Lloy Mallarmé y los poetas simbolistas. Monet y los pintores impresionistas. El paisaje en Debussy. El credo estético de Carrière.

(Música. Debussy. La catedrale Ergloutie).

Quinta parte.—El Expresionismo. La simplicidad. Arnoldo Shomberg-Guerra con el público. Ernesto Kreuck. La vuelta a Bach, Paul, Hindemich, Bela Bartok. Elogio de la Rebeldía.

(Música. Bela Bartok. Canciones campesinas Húngaras).

Las entradas se venderán durante el día en la Librería Nascimento.

Se advierte al público que se comenzará a las 6 y media en punto.

BAILE

Enseñanza rápida y correcta. Estilo sencillo y elegante. Clases en privado para los principiantes. Clases diariamente y a toda hora del día. Ordenes y consultas: NATANIEL N.o 135. M. Aguilar, profesor práctico y de más actualidad.

META

Combustible sólido para todo uso doméstico.

LO VENDE

La Botica Prelrizzio

### MATRIMONIO RODRIGUEZ PEÑA-VARGAS BELLO.—

LOS NOVIOS DESPUES DE EFECTUADA LA CEREMONIA RELIGIOSA EN LA CAPILLA DE SAN PEDRO

Estrategia médica
Cuando el dolor
de cabeza inicie
su avance ataque Ud.
inmediatamente con las
CAPSULAS DE NERVALINA

**BAILE DE FANTASIA.**—La señora Rebeca Tagle de Valdés, ofreció el Jueves último un baile de fantasía a un grupo de sus relaciones.

**ENFERMOS.** — Completamente restablecida se encuentra la señorita María Ramos Viel.

**IN MEMORIAM.**—Mañana Martes 30 se dirá una misa a las 9.30 A. M., por el descanso del alma de don Enrique González Edwards, en la Iglesia de San Vicente de Paul, Delicias.

¡Señoritas! ¡Señoritas!

¡Calzado de Gamuza¡

Ultimos modelos, colores café, plomo, blanco y negro, realiza la antigua

"Botería La Reina"
PUENTE 721

Depósito de las afamadas sandalias "Mono", única marca garantida que no se descose.

¡¡TODO A CUALQUIER PRECIO!!

CASIMIRES INGLESES
CASA D. PE
BANDERA
502
VENTA POR METROS

GRAN REMEDIO
UNIVERSAL
NITRO OZONA

Lowe-Weirsflog, el único aprobado por medio de la radiografía que cura tuberculosis (tisis). Pruebas a la vista. Afamado desde 1887. Cura radicalmente hígado, riñones, estómago, pulmonía, bronquitis, asma, hipertrofia, diabetes, albuminuria, reumatismo, hidropesía, obesidad, raquitismo, epilepsia, apoplegía, anemia, catarro intestinal, disentería, aprendicitis, peritonitis, almorranas, fístulas furunculosas, enfermedades piel, sangre, enfermedades secretas. Prodigioso en aneurisma, en enfermedades corazón, cerebro, vista, espina dorsal, etc. Viruela, peste negra, hemorragia, peste bubónica, tifus, peste y fiebres en general son vencidas a las pocas horas con repetidos lavados intestinales y tomas. Igual tratamiento para demás enfermedades. Catecismo Nitro-Ozona, consúltelo todo enfermo, sea cual fuese el mal encontrará el medio seguro de sanar radicalmente. Remítele gratis a quien lo pida. Luis Lowe. —Claras 149.— Teléfono 1830.—Casilla 832.— Droguería Daube, boticas principales.

FIERRO NACIONAL
EN BARRAS

54

centavos el kilo, ofrecen para entrega inmediata.

Errázuriz Impson. & Cía.
Ltda.

Huérfanos 1112.—Teléf. 2713

Agentes exclusivos de la

SOC. METALURGICA
CHILENA
LTDA.

N-26

### El figurín del día.—

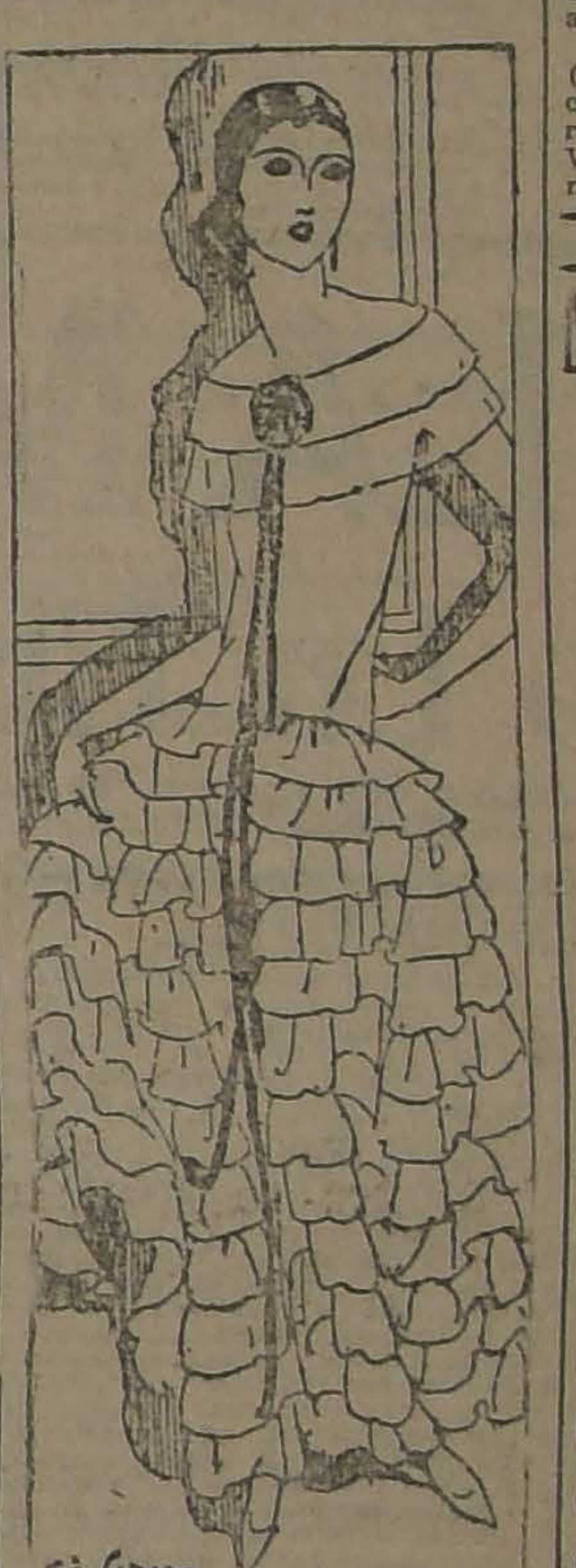

Las damas aficionadas a las faldas voluminosas conocen la gracia deliciosa de los talles bajos, el encanto femenil que prestan los abanicos, las flores y las cintas, y no ignoran que una mujer está más seductora con un vestido de esa especie, que con uno que cubre apenas las carnes.

Los modistos y las modistas de París son muy perspicaces: saben que existe una marcada diferencia entre la joven que hace su primera presentación en sociedad y la que ya ha sido presentada.

El exquisito modelo del grabado, llamado por sus creadores "mi primer baile", es de crepé Georgette blanco, y su simple adorno se compone de una flor de género azul y roja y una cinta azul claro.

**BENEFICIO DE LAS ESC LAS DEL PRIMER DISTRITO.**— El Domingo 4 de Noviembre se realizará una gran fiesta literario-musical en el teatro de los Padres de la Recoleta Dominica, organizada por las escuelas Anexa a la Normal N.o 2, y las números 69, 100, 101 y 163.

Los fondos que se reúnan se destinarán a las obras de protección al niño que sostiene la Junta de Beneficencia Escolar.

Las entradas se venden en las escuelas organizadoras de este beneficio y valen dos pesos platea y un peso galería.

**BENEFICIO EN EL UNION CENTRAL.**— Hoy se pondrá en escena la popular comedia en inglés "Daddy Long-Legs" por la Compañía de aficionados venida especialmente del vecino puerto, a beneficio de la British Society, sección Beneficencia. Tenemos encargo de manifestar que el tablero está completamente vacío y sólo quedan balcones a la venta.

**IN-MEMORIAM.**—La Presidenta de la A. C. J. F. del Centro "San Lázaro", invita a todas las socias de la Asociación y especialmente a las de su centro a una Misa que se dirá en esta parroquia, por el eterno descanso del alma de don B. Sergio Pizarro Espoz.

**CONCURSO DE BELLEZAS EN EL TEATRO BRASIL.**— Ayer se efectuó en la simpática sala del Teatro Brasil la 15.a proyección de las fotografías de las señoritas que figuran en este concurso y que llevaban las 5 primeras mayorías hasta el día de ayer, las cuales fueron muy aplaudidas por la distinguida concurrencia que llenaba la sala.

El Jueves se verificará la penúltima exhibición (4 retratos), y el Domingo próximo se dará a conocer su resultado final, según el orden que dé el escrutinio verificado en la mañana de ese día.

Damos a continuación los nombres de las distinguidas señoritas cuyos retratos fueron proyectados ayer en la pantalla de esta sala:

Señoritas: Elvira Garcés Gana (1,675 votos), Berta Labatut Alcalde (1,660), Marta Vial Vergara (1,642), Rebeca de la Barra Valdivieso (1,595) y Carmen Gómez Larraín (1,583).

NUEVOS MODELOS

Hemos recibido una gran variedad de lindos modelos de última moda, en calzado de la más fina cabritilla y de legítima gamuza negra.

"LA FLOR DEL DIA"
San Antonio 98

29-O.

Maison Reglat

AHUMADA 358

SOMBREROS
MODELOS

A Precios Reducidos

29-O.

A TODOS LOS
QUE PADECEN

de ESTREÑIMIENTO, MALAS DIGESTIONES
CARGAZÓN de la LENGUA — ENTERITIS
INFARTOS BILIARES

Tomen por la noche, al acostarse, dos comprimidos de

Lactolaxine Fydau

Este remedio es un poderoso reeducador del intestino, el único capaz de curar el Estreñimiento y las afecciones que de él derivan.

La LACTOLAXINE FYDAU, admitida en los Hospitales de París, la prescriben las eminencias médicas en todos los países.

LABORATORIOS BIOLÓGICOS ANDRÉ PARIS, 4, R. de La Motte-Picquet, PARIS (Francia)

Véndese en todas las buenas Farmacias.

AZAL

DENTIFRICO POSEE PROPIEDADES CURATIVAS

ESPINILLAS mojadas con AZAL desaparecen pronto.

PICADURAS DE INSECTOS: las irritaciones desaparecen.

USESE SIEMPRE AZAL

GRAN FABRICA DE ALHAJAS

PRIMER PREMIO Y MEDALLA DE ORO EN LA EXPOSICION DE 1910

TALLER PROPIO DE RELOJERIA

Se transforman alhajas de brillante, etc., al estilo moderno. Variedades en JOYAS, OBJETOS DE FANTASIA, RELIGIOSOS Y RELOJES.

OTTO WAAK Y Hno.
ESTADO N.o 101, Esq. CON MONEDA

Por cuenta de Fabricantes y de varias Compañías de Seguros

SEDAS, LANAS, CREAS, LIENZOS, VELOS, CEFIROS Y TOCUYOS

200 piezas de lienzo con averías, a $ 1.50 metro. 50 piezas tocuyo para sábanas, ancho 1.70, a $ 4.90 metro

SEDAS

| | | |
|---|---|---|
| CHARMEUSE negro, marino y blanco, en calidad superior, a | $ | 38.50 |
| CREP MARROCAIN muy fino, 16 colores, ancho 1 | $ | 32.50 |
| metro a | $ | 28.90 |
| RASO Duquesa, ancho 1 metro, a | $ | 17.90 |
| ESPUMILLAS 17 colores, a | $ | 10.80 |
| PONGE 20 colores, a | | |

LANAS

| | | |
|---|---|---|
| GABARDINA pura lana, ancho 1.30, a | $ | 16.80 |
| GABARDINA pura lana, ancho 1.30, a | $ | 18.50 |
| POPELINAS pura lana, ancho 1 metro, a | $ | 9.80 |
| GABARDINA extra marino y negro, ancho 1.40, a | $ | 28.80 |
| BARGAS para uniforme, marino y negro, ancho 1 metro, a $ 8.90; ancho 1.20, a $ 10.50; ancho 1.30, a $ 11.90; ancho 1.40, a | $ | 12.90 |
| CAMELIA blanca, celeste y rosa, pura lana, ancho 1 metro, a | $ | 8.90 |
| CACHEMIRA para luto, ancho 1.40, a | $ | 5.80 |

CREAS Y LIENZOS

| | | |
|---|---|---|
| CREA granito, ancho 1.50, a | $ | 3.80 |
| CREA granito, ancho 1.60, a | $ | 4.50 |
| CREA medio hilo, ancho 1.60, a | $ | 5.50 |
| CREA medio hilo, ancho 1.80, a | $ | 6.40 |
| CREA Londres, ancho 1.80, a | $ | 9.80 |
| CREA Londres, ancho 2 metros, a | $ | 10.80 |
| CREA cruda, ancho 1.65 a | $ | 4.90 |
| CREA cruda, ancho 1.80, a | $ | 5.80 |
| CREA cruda, ancho 2 metros, a | $ | 6.80 |
| LIENZO Casa Llaneza, la pieza | $ | 55.00 |
| Por metro | $ | 1.50 |
| LIENZO Valdivia, la pieza | $ | 64.00 |
| Por metro | $ | 1.80 |

| | | |
|---|---|---|
| LIENZO Ciudad de Talca, la pieza | $ | 76.00 |
| Por metro | $ | 2.10 |
| LIENZO Itata, la pieza | $ | 70.00 |
| Por metro, a | $ | 1.90 |
| TOCUYO asargado, a | $ | 2.10 |
| TOCUYO liso, grueso, a | $ | 2.10 |
| PIEL blanca, a | $ | 3.10 |
| PIEL blanca, rica calidad, a | $ | 4.40 |

DIFERENTES ARTICULOS

| | | |
|---|---|---|
| COTI damasco, ancho 1.60, a | $ | 9.80 |
| COTI damasco, ancho 1.40, a | $ | 8.80 |
| PAÑUELOS para caballeros, docena | $ | 9.50 |
| TOALLAS, cada una, a $ 2.60, $ 3.50, $ 4.50, $ 5.50, $ 7.80 y | $ | 9.80 |
| MOLETONES ancho 90 ctms., a | $ | 3.60 |
| MOLETONES ancho 80 ctms., a | $ | 2.60 |
| CREP muchos colores, a | $ | 2.60 |
| ORGANDI, a | $ | 4.40 |
| VELO muy fino, a | $ | 5.80 |
| VICHY, ancho 1 metro, a | $ | 2.90 |
| VICHY, ancho 1.20, a | $ | 5.40 |
| HOLANDA para delantales, a | $ | 2.80 |
| DAMASCO para mantel, ancho 1.80, a | $ | 11.50 |
| GRANITE medio hilo, ancho 1.80, a | $ | 16.50 |
| GRANITE medio hilo, ancho 1.60, a | $ | 14.50 |
| GRANITE de hilo, ancho 2 metros, a | $ | 24.50 |

CALZADO

Consulte los precios y calidades en nuestra Sección Calzado, si quiere comprar bueno y economizar dinero.

Durante los días de esta semana, liquidamos en este Departamento ciento cincuenta mil pesos de saldos de veinticinco Fábricas Nacionales, las mejores del país.

No deje Ud. de consultar nuestros precios en estos días de grandes rebajas.

ESPECIALIDAD EN LOTES PARA COMERCIANTES

CASA LLANEZA

SAN DIEGO 394 Y 396

FRENTE AL CONSERVATORIO NACIONAL DE MUSICA

# SPLENDID - HOY 6.30 y 9.45

Dirección: MAX GLUCKSMANN. Huérfanos 1048. Teléfono 2815.

Reestreno de la grandiosa obra de CECIL B. de MILLE, el film pasional más elegante del cine.

## LOS ENREDOS DE ANATOLIO por Gloria Swanson, Wallace Reid, Agnes Ayres, Bebé Daniels, Etc.

HOY: 5.15. "SALA, DORMITORIO Y BAÑO" (Hilaridad formidable)

Super - producción PARAMOUNT. Exclusividad MAX GLUCKSMANN.

HOY — ESPECIAL Y NOCHE — HOY

**POLITEAMA**
"El Primogénito"
Tragedia por SESSUE HAYAKAWA

**ODEON**
"El Fantasma de los Mares"
por CONWAY TEARLE
PLATEA: $ 1.00

**ELECTRA**
"El Idolo del Norte"
por DOROTHY DALTON

### Teatro Comedia

Hoy, en vermouth y noche, se repite la hermosa opereta del maestro Lehar, recién estrenada, "La reina del tango', que ha alcanzado un éxito merecido tanto por su asunto y música como por su espléndida interpretación y presentación. Inés Berutti ha hecho en esta obra una verdadera creación de su doble papel, muy bien secundada por la señorita Torrejón y los señores Gozálvez y Castilla.

En ensayo se encuentran actualmente la nueva opereta "Dolly" o "Besamé", que sido el último gran éxito en Norte América, y la "Revistas de revistas", cuya presentación significa un fuerte desembolso a la Empresa por sus riquísimos vestuarios y decorados.

### Teatro Santiago

Sigue obteniendo los aplausos del público la comedia estrenada últimamente por la Compañía Serrador-Marí, titulada "Mi tía Ramona", comedia francesa de un asunto altamente interesante, que contiene numerosas escenas plegadas de fino gracejo. Esta interesante obra ocupa el palco escénico en la vermouth social de las 6.15 P. M. Noche, "La presidenta", la más famosa comedia del teatro cómico francés.

En la presente semana, estreno de la comedia en tres actos de Miguel Mihura y J. Andrés de Práda, titulada "Cásate y... verás". En estudio la comedia en cinco actos de Felipe Sassone, "¡¡Calla, corazón"!

### "El Seminarista"

El Sábado 3 se llevará a efecto la gran función que la prensa de Santiago ha organizado en honor del popular "Pepe Vila", poniendo en escena "El Seminarista", obra esta que alcanzó 537 representaciones, siendo la que mayores éxitos le dió a Vila.

Esta gran velada se hará en el Teatro Unión Central.

### La Compañía de Dramas Policiales reafirma su éxito

Las funciones que dió ayer la compañía de dramas policiales de Antonio Alvarez en el Coliseo Nacional, sirvieron para reafirmar el éxito obtenido por este conjunto en la noche de su estreno con "El guante rojo".

Anoche fué una nueva obra. "El fin de la mano negra", última aventura del célebre detective Nick Carter, y por tratarse de una obra donde los personajes actuarían en un ambiente de salón, deseábamos ver la actuación de los artistas nacionales que forman el cuadro central de la compañía.

Nuestra impresión fué aún más grata que en "El guante rojo', pues todos los actores trabajaron con naturalidad y soltura, vistiendo con corrección, que antes no les habíamos visto. Italo Martínez, en su rol protagonista, mantuvo el tipo del detective con seguridad y dominio, dando la sensación del actor ya encuadrado en este género. A Martínez lo habíamos visto hacer comedias del teatro español y criollo; pero su actuación de ahora supera toda su labor anterior; Martínez no tiene nada que envidiar a Rambal y Caralt, actores cumbre del género policial, y al contrario, tiene sobre ellos la ventaja de su figura y de su correcta dicción castellana, aprendida en buenos conjuntos españoles de comedia.

De los demás, cabe mencionar en primer lugar a Andreíta Ferrer, que día a día nos muestra una nueva faz de su intenso valor artístico y que culminarán algún día cuando tengamos verdadero teatro chileno. Pedro Sienna, Elsa Alarcón y Peris, dignos de los ya nombrados.

Hoy en vermouth se repite "El fin de la mano negra", y en la noche estreno de "El silbato fatal", obra de intensa acción policíaca.

### Los programas de hoy:

**SANTIAGO.**— Compañía Serrador-Marí.— Vermouth, "Mi tía Ramona"; noche, "La presidenta".

**COMEDIA.**— Compañía de Operetas Ines Berutti.— Vermouth y noche, "La reina del tango".

**COLISEO NACIONAL.**— Compañía de dramas policiales.— Vermouth "El fin de la mano negra"; noche "El silbato fatal".

# SPLENDID - Mañana Día de Moda

Estreno de la grandiosa super-producción pasional del famoso ex-director de la Comedia Francesa.

ALBERT CAPELLANI

# EL PATO SALVAJE

La más grande obra que se ha hecho sobre "EL PROBLEMA DEL DIVORCIO", por la lindísima

# Mary Mac Laren

LAS TOILETTES MODELOS DE GRAN LUJO DE LA MODA DE PARIS.
Super - producción PARAMOUNT Exclusividad MAX GLUCKSMANN

**IMPERIAL**

Una nueva creación del genial y precoz actor Wesley Barry, (Canilitas) estrenará hoy este teatro en sus dos funciones. Se titula "Páginas de la vida". El argumento de la obra relata una historia nutrida de sentimentales e interesantes escenas, las cuales mantendrán en constante espectación al público asistente.

## TEATRO SANTIAGO

EMPRESA ERNESTO BOUQUET
Compañía Española Moderna de Comedias SERRADOR-MARI
HOY LUNES 29 OCTUBRE HOY
Vermouth a las 6. Platea: $ 3.00.
**"Mi tía Ramona"**
Noche a las 9.15. Gran suceso:
**"La Presidenta"**

**ODEON**

**"El fantasma de los mares".** — Para sus funciones de especial y noche de hoy estrenará esta concurrida sala de cine del barrio San Pablo, una preciosa película de corte de aventuras y romance, editada por la Selznick, bajo el título de "El fantasma de los mares". Se encuentra interpretado este film por el gran actor Conway Thearle y su argumento narra la historia de un multimillonario que, tratando de olvidar un engaño amoroso, viajaba en su yatch, como un pirata del misterio, por los mares extraños, paseando su dolor inmenso.

**POLITEAMA**

Sessue Hayakawa, el gran trágico japonés, reaparece hoy en su más reciente y mejor creación: "El primogénito", drama de sublimes escenas de la vida real. En este film, Sessue Hayaawa realiza una interpretación superior, con un argumento que le facilita oportunidades para lucirse.

**ELECTRA**

**"El ídolo del Norte".** — Presenta por última vez la grandiosa creación de Dorothy Dalton, titulada "El ídolo del Norte", que narra la historia de una mujer que ,asediada por la pasión brutal de los hombres de un pueblo ártico, tuvo que resolverse a ser de uno de esos seres para no ser de todos... Paramount es la marca de esta gran cinta.

**MUNDIAL**

**"El match Firpo-Dempsey".**— A precios más bajos que se ha exhibido en Santiago, presenta este teatro de la Plaza Almagro, en sus secciones de especial y noche, la pelea entre titanes, en seis grandes actos por el campeonato del mundo.

**DIECIOCHO**

**"Los tres mosquiteros".**—Hoy, especial y noche presenta la producción cómica de los artistas unidos, la parodia bufa de "Los tres mosquiteros", interpretada por el famoso actor cómico Max Linder.

## AVENIDA

HOY: 6.20 Y 9.20
WALLACE REID Y AGNES AYRES
—EN—
El Expreso del Amor

Deliciosa comedia Paramount.

Mañana: "LOS DOS SARGENTOS".

MIERCOLES
SETIEMBRE Y BRASIL
La película gloria del cine alemán.

# LA MUERTE CANSADA

## o La Historia de los Tres Cirios

OBRA SUBLIME QUE EXPLORA EL MISTERIO DE ULTRA TUMBA Y QUE ES UN CONSUELO DIVINO PARA LOS QUE ESPERAN LA VIDA DESPUES DE LA MUERTE. ESPECTACULO DEDICADO A LOS INTELECTUALES, IDEALISTAS Y PERSONAS DE CORAZON. LEYENDAS TRADUCIDAS POR RAFAEL MALUENDA

ESMERALDA
HOY
EL CRISTIANO

## NOTICIAS CINEMATOGRAFICAS

**SPLENDID THEATRE**

**Hoy se reestrena "Los enredos de Anatolio".**—A pedido de numeroso público y en vista del éxito que alcanzó en su estreno, será en las funciones de hoy del Splendid, reprisada la grandiosa super-producción Paramount y una de las más grandes obras maestras de Cecil B. de Mille, titulada "Los enredos de Anatolio", comedia drama de argumento social y pasional de subyugante interés, que es adaptación de la famosa obra de Arthur Achunitzler, "Anato", uno de los mayores éxitos de Europa y Estados Unidos.

Este film ha sido denominado con el sobrenombre de "El film de las 12 estrellas" por intervenir en su interpretación doce de las mayores celebridades de la escena muda americana. Entre el elenco femenino se encuentran Gloria Swanson, Agnes Ayres, Bebe Daniels, Wanda Hawley, Polly Moran y Julia Faye y entre los hombres Wallace Reid, Elliot Dexter, Monte Blue, Theodore Roberts, Theodore Kossoloff y Raymond Hatton.

Esta obra será estrenada en la especial, a las 6.30 P. M. y en la nocturna en función completa al precio de tres pesos la platea.

En la Selecta, a las 5.15 P. M. se exhibe por última vez el vaudeville de hilaridad formidable, que ha alcanzado un verdadero éxito, titulado "Sala, dormitorio y baño", interpretado por las encantadoras Eugenia Pallette y Ruth Stonehouse.

Jabon Balsámico es el mejor

**SALA IMPERIO**

**Earle Williams en "A caza de una dote".**—Las dos funciones que ofrecerá hoy la Sala Imperio contienen exactamente el mismo programa de las secciones sociales de ayer, en las que fué celebrado el estreno de la producción Itagraph 1923 "A caza de una dote", donde el gran galán Earle Williams pone una vez más de relieve su notable vis de buen artista y las elegancias de su trabajo escénico. "A caza de una dote" es una simpática comedia de ambiente social en que con delicadeza, buen gusto y gracia, se satiriza a los que medran por medio de los matrimonios de conveniencia, alcanzando situaciones que nunca pudieran formar por sí solos. A pesar de este carácter regocijado, la obra tiene también sus fases de emoción y sus encantos de placidez, los que sirven para lucir mejor la actuación de otros intérpretes importantes, tales como las elegantes y bellas damitas jóvenes, Nancy y Lila Lee que secundan el trabajo de Williams.

Esta reprise de hoy, donde el mejor trabajo está a cargo de un actor, Earle Williams, es como una preparación para el estreno de corte comedia de gran analogía, pero de mejores méritos aún, en que el rol protagonista corre a cargo de una de las actrices de más positivo cartel, Enid Bennett. Esta estrella de prestigio reaparecerá mañana en la pantalla de a Sala Imperio con la interpretación de "En camisa de once varas", sátira social aguda y perfectamente moralizadora de las ambiciones humanas, en la que hay cien escenas de interés manifiesto, de encantadora sencillez o de lujosidad brillante.

**ESMERALDA**

Repite este teatro en sus dos funciones de hoy la extraordinaria película Goldwyn "El cristiano", al precio rebajado de $ 1.50 platea.

—Mañana se dará la tercera función de la serie "La senda del Oregón", por Art Acord.

—El Miércoles se repetirá 'Los tres mosquiteros", por Max Linder.

—El Jueves habrá una matinée monstruo formada por las películas "Doble engaño" por Hoot Gibson y "Tontos ricos" por Rawlinson. En noche va "Amor de madre".

—El Viernes se estrenará "La muerte cansada".

—El Sábado se estrenará "El policía rural", por William Desmond.

**REPUBLICA**

En ambas funciones de hoy, especial y nocturna, esta sala estrenará la cinta titulada "A través de la ventana", delicada e interesante comedia dramática, cuyo argumento presenta una trama que desde el principio de desarrollo, causará verdadera sensación, tanto por la belleza y atracción de sus escenas, como también por la impresionante presentación de decorados. La protagonización es desarrollada por conocidos y aplaudidos artistas de la escena muda.

**COLON**

**Hoot Gibson.** — Un actor cowboy que es hoy en día un hombre que atrae por su simpatía y sus condiciones tan extraordinarias para triunfar en la pantalla, es el cowboy Hoot Gibson. El programa de hoy nos encarga desmontar este antecedente y así vemos al popular actor haciendo una serie de roles que lo acreditan una vez más como un verdadero artista de la pantalla.

**ALHAMBRA Y VICTORIA**

En ambas funciones de hoy, especial y nocturna, estos cines centrales reprisarán la obra de la Metro Picture, titulada 'Orquídeas negras", maravilloso exponente cuyos roles principales son interpretados por una brillante constelación de astros, tales como Lewis Stone, Bárbara La Marr, Ramón Novarro y varios otros conocidos del público.

Digna de admiración es en esta cinta la fastuosa presentación escénica, cuyos decorados y paisajes naturales dan mayor brillo a esta notable obra. Dados los conjuntos que la cinta reune, estas dos nuevas presentaciones que estos cines ofrecen, serán sin lugar a dudas un nuevo triunfo a los ya con toda justicia conquistados.

**ALAMEDA**

**Una creación extraordinaria, por Max Linder.** — La obra del momento, ya que es una producción de aquellos famosos Artistas Unidos, es la parodia de Max Linder "Los tres mosquiteros". En todas las escenas hay siempre un rasgo especial que la pinta, que la decora con una rúbrica de humorismo y que va siendo motivo de que toda la obra sea un verdadero triunfo de la risa. Está considerada como una producción extraordinaria.

**ATENAS**

El cartel de este teatro anuncia para hoy, en especial y nocturna, dos nuevas exhibiciones de la monumental película del match Firpo-Dempsey, la cual muestra en toda su amplitud y desarrollo la titánica lucha sostenida por estos dos colosos del ring mundial.

**DELICIAS**

**"Por salvar su honor".**—Una alta comedia, donde se muestra al público lo que en sí es poderosa y alucionante dominación en el espíritu de lo que es el honor en ciertos individuos, es la que se da hoy en esta sala.

**AVENIDA**

**"El expreso del amor".**—En sus funciones de hoy, este cine estrena una deliciosa comedia Paramount, titulada "El expreso del amor". Es este un idilio tan a la americana que los protagonistas se declaran y juran amor eterno en el fogón de una locomotora, a ochenta kilómetros por hora y en medio de una tremenda tempestad.

La interpretación de esta cinta está a cargo del malogrado actor Wallace Reid y la bellísima Agnes Ayres.

**IRIS**

**"Más fuerte que el amor".**—Hoy estrena este teatro en las funciones de tarde y noche la super-producción de arte y gran lujo marca Firts National Circuit, titulada "Más fuerte que el amor" o "Quien fuera estrella" interpretación de Katherine MacDonald, a quien acompaña el pequeño gran actor Wesley Barry (Canillita).

**FRANKLIN**

**"Escándalos".**—Hoy Lunes, tarde y noche, esta gran comedia Universal interpretada por la bella ingenua Gladys Walton, que se ha ganado el calificativo de la nueva Mary Pickford, por la naturalidad que infunde a los roles que desempeña.

**PROXIMOS ESTRENOS**

**"Los escenarios de "Las que saben amar".** — La adaptación de "Nobody" (Nadie) realizada por el Primer Circuito de Exhibidores, edición de 1923, no podía menos de exigir escenarios auténticos, reales y obligados de antemano por las determinaciones de la obra. Así las escenas de "Las que saben amar", según podrá constatarlo el lector en las funciones de moda del Miércoles en la Sala Imperio, se desarrolla en Palm-Beach, el más aristocrático y esplenderoso balneario marítimo de los Estados Unidos, que aparece en todo su brillo social. Y la cinta muestra sus playas y diversiones, sus hoteles, sus parques y jardines, sus mansiones señoriales, su sábana de agua azul surcada de alegres embarcaciones y de ostentosos yates que parecen palacios flotantes; sus miles de hermosas y elegantes mujeres con sus toilettes de moda última; sus grandes clubs y salas de juego, donde la ruleta constantemente abate y levanta fortunas.

La lujosidad escénica de "Las que saben amar" no es la de los abigarramientos que notamos en otras películas; es natural, verosímil, hermosa y auténtica; no engaña ni deslumbra, porque el espectador con comenzar a ver la cinta vive en ella como en ambiente propio. Ya podrá constatarlo el lector en la gran fiesta del Miércoles, que presentará uno de los mejores estrenos.

**"La muerte cansada", se dará el Miércoles.** — Uno de los detalles más reveladores de la importancia de la película "La muerte cansada" es el elogio unánime de la prensa francesa. Uno de los críticos de arte llegó a escribir que daba rabia tener que alabar una vista alemana y colocarla sobre toda la producción nacional.

"La muerte cansada" es una película única en el mundo, por su concepción y originalidad. Es un destello de genio. Su autor ha explorado el misterio de ultratumba en forma que toca el alma y deja una impresión eterna.

¿Quién no ha pensado alguna vez en la muerte? ¿Quién no ha sentido zozobra al pensar en "el más allá"? ¿Quién no ha pensado en la supervivencia en otros mundos y en la eternidad de los grandes amores?

Pues todos ellos encontrarán interpretados sus anhelos en "La muerte cansada". La protagonista es una enamorada que lucha con la muerte. Es la eterna lucha que quién sabe hasta cuándo se repetirá. Un poeta — Domingo Gómez Rojas — en su "Miserere", dijo que la misma muerte tendría que morir. De la muerte de la Parca, ¿saldrá la vida eterna?

Hoy, a las 6.30, se hará una exhibición privada de "La muerte cansada" en el Teatro Brasil. Ha sido invitado un corto número de personas y para asistir a ella es imprescindible la invitación.

La exhibición pública se hará el Miércoles en los teatros Setiembre y Brasil.

**"Los tres deseos".**—Es esta obra cumbre de Perla White, a quien su personalidad, distinción y propiedad escénica han llevado al pináculo de la gloria. En esta cinta luce las más costosas y bellas creaciones de París, que ella misma trajera de regreso de su último viaje a la Ciudad Luz. Hay en las escenas de esta película esa emoción rara que sólo dan los fotodramas de calidad, esas visiones de supremo arte que tanta fama han dado a la Casa Fox.

**"En las alturas del silencio".**—Un suceso como nunca lo ha ofrecido el cine, lo constituirá el estreno de esta admirable obra, que se presentará el próximo Viernes en los teatros Setiembre y Brasil. Por primera vez se ofrecen al espectador todos los detalles de una difícil ascensión a los Alpes. La excursión comienza en un pueblecito situado a los pies de las altas montañas. Al principio hay todavía indicios de senderos; pero muy luego se pierden entre las rocas. Empiezan entonces las dificultades. Amarrados uno al otro, trepan murallones casi inaccesibles, saltan sobre grietas, atraviesan abismos impasables a pie, agarrándose con las manos. Venciendo las mil dificultades que se les oponen a cada paso, los audaces alpinistas ganan terreno, y poco antes del mediodía están por vencer a la enhiesta montaña.

---

**"El pato salvaje", super-producción Paramount, mañana Martes de moda.** —Un suceso social está seguramente destinado a verificarse en las funciones de mañana del Splendid, con motivo del estreno de una gran super-producción social, de la Paramount.

"El pato salvaje", tal es el título de la obra, uno de los muchos casos en los que, aparentemente es necesario el divorcio; pero que, en realidad, su realización sólo conduciría a separar a un hombre honorable, de una mujer que a su lado puede seguir siempre siéndolo, y a dejar a una niñita de cortos años en la te situación en que necesariamente quedan los hijos de los que se han separado.

El director de la obra, Alber pellani, ex-director de la Co Francesa, ha realizado una ma ca labor, al poner en escena est gumento.

Mary Mac Laren, la lindísima triz americana, que en "Los mosqueteros", de Douglas Fair realizó una admirable creació rol de Ana de Austria, hace en obra una labor artística perfecta el rol de la esposa que se desdichada. Cando muestras de seer un profundo conocimiento d estado del alma femenina. La se da el gentil galán Norman Kerry gran favoritismo entre la clie femenina.

**PROGRAMAS DE HOY**

**ALAMEDA.**—Tarde y noche: "Los tres mosquiteros".
**ALHAMBRA.**—Tarde y noche: "Orquídeas negras".
**ATENAS.**—Tarde y noche: "Firpo-Dempsey".
**COLON.** — Tarde y noche: "Hoot Gibson".
**DELICIAS.**— Tarde y noche: "Por salvar su honor".
**DIECIOCHO.**—Tarde y noche: "Los tres mosquiteros".
**ESMERALDA.** — Tarde y noche: "El cristiano".
**FRANKLIN.**—Tarde y noche: "Escándalos".
**IMPERIO.**—A caza de una dote.
**IMPERIAL.**—Tarde y noche: "Páginas de la vida".
**IRIS.**—Tarde y noche: "Más fuerte que el amor".
**MINERVA.**— Tarde y noche: "El rey de los cow-boys".
**ODEON.**—Tarde y noche: "El fantasma de los mares".
**REPUBLICA.**—Tarde y noche: "A través de la ventana".
**VICTORIA.**—Tarde y noche: "Orquídeas negras".
**AVENIDA MATTA.** — Especial y noche: "La doble cruz".
**SPLENDID.**—Hoy: especial y noche: "Los enredos de Anatolio", por Wallace Reid, Gloria Swanson, Agnes Ayres, Bebé Daniels, etc. P. M. "Sala, dormitorio y baño", por Eugenia Pallette.
**ELECTRA.**—"Idolo del Norte", por Dorothy Dalton.
**POLITEAMA:**—Especial y noche: "El primogénito", por Sessue Hayakawa.
**MUNDIAL.**—Especial y noche: "El match Firpo-Dempsey" a precios rebajados.
**NOVEDADES.**—Hoy especial y noche: "La flecha vengadora", 3.a función.
**AVENIDA.**—Tarde y noche: "El expreso del amor", por Wallace Reid y Agnes Ayres.

## IMPERIO

HOY: 6.30 y 9.30
EARLE WILLIAMS
en la fina comedia de lujo, que fué el éxito de ayer:
A Caza de una Dote

MAÑANA: La deliciosa
ENID BENNETT
en la graciosa sátira social
"En Camisa de 11 Varas"

# Perla White EN LOS 3 DESEOS

¿Qué mujer no desearía tener el Libro Maravilloso de los Deseos, para formular en él los anhelos de su alma inquieta?...
...Marido millonario, diamantes y joyas, autos, belleza, amor...

AMOR - FAMA - RIQUEZA
MIERCOLES 31
Splendid
En Programación Cía. Cinem. Italo Chilena

**NOVEDADES**

**"La flecha vengadora", tercera función.** — En las secciones de hoy, especial y noche, presenta este teatro del barrio Portales, la sensacional serial Pathé N. Y., "La flecha vengadora", creación de la intrépida amazona Ruth Roland, de la cual estrena los episodios: 7, El Cómplice Traidor; 8, El Pacto Singular; 9 En Subasta Pública.

**AVENIDA MATTA**

**"El misterio de la doble cruz".**— En las funciones especial y noche de hoy estrena el Avenida Matta la primera función de la emocionante y linda novela en episodios "La doble cruz", la admirable creación de Mollie King y León Bary. Esta serial es la más importante que haya editado la popular manufactura Pathé N. Y. Este film es una novela interesante, algo misteriosa que a ratos es una comedia elegante, bien cortada y bien dirigida. Mollie King es quien protagoniza este film sensacional. Tanto en especial como en la noche van los tres primeros episodios: 1.o, El Camarote N.o 7; 2.o, El Desconocido; 3.o, Una hora más de Vida. Esta serial se irá desarrollando en las funciones de los Lunes.

## HOY "DANDDY LONG LEGS"

TEATRO UNION CENTRAL A LAS 9,30 P. M.
Entradas: Librería Webb, Ahumada 331
(Sólo quedan balcones)

TERNOS de MEDIDA
Gran facilidad de pago. Grandes variedades en casimires ingleses y nacionales
SASTRERIA POBLETE
SAN DIEGO 1356
29-O.

## TEATRO COMEDIA

EMPRESA ERNESTO BOUQUET
Compañía Española de Operetas
INES BERUTTI
HOY LUNES 29 OCTUBRE HOY
Vermouth a las 6.15. Noche, a las 9.15. Exito grandioso de la nueva opereta:
**"La Reina del Tango"**
Soberbia presentación e interpretación.

MUEBLES
de todas clases a precios sumamente bajos, y con GRANDES FACILIDADES DE PAGO, vendo
Mueblería La República
Sto. Domingo 1026
CONSULTE NUESTROS PRECIOS

## T. REPUBLICA

HOY, ESPECIAL Y NOCHE:
MAY MAC AVOY
en el drama social:
A Través de la Ventana

## Coliseo Nacional

Gran Compañía de Dramas Policiales Antonio Alvarez
HOY: 2 FUNCIONES
Vermouth: El fin de
La mano negra
o aventuras de Nick Carter
Noche: Gran estreno,
El silbido fatal

## Alhambra y Victoria

HOY: 6.30 y 9.30

ULTIMAS EXHIBICIONES DE LA JOYA METRO - CLASSICS - 1923

# Orquídeas Negras

El más cautivante y vigoroso de los dramas pasionales de la pantalla. Creación de los intérpretes de EL PRISIONERO DE ZENDA: LEWIS STONE Y BARBARA LA MAR.

TEATRO
ALAMEDA
TARDE Y NOCHE

# MAX LINDER en Los 3 Mosquiteros

UN CICLON DE RISA POR EL REY DE LOS BUFOS

## VALPARAISO (DE NUESTROS CORRESPONSALES)

# VALPARAISO TRIBUTA AL CARDENAL UNA GRANDIOSA ACOGIDA

## SOLEMNE RECEPCION EN LA IGLESIA DEL ESPIRITU SANTO

El tren en que Monseñor Benlloch se dirigió a Valparaíso arribó al puerto a las 6.20 de la tarde, en medio del clamoreo intenso de la muchedumbre, que ocupaba por completo los andenes de la Estación de Bellavista.

En el recinto de la Estación esperaban al distinguido huésped el Intendente de la provincia, señor Ramiro Pinto Concha, y su ayudante; el Director General de la Armada, contra-almirante señor Aguirre; varios jefes de la Armada y distinguidas personalidades del mundo social porteño.

Al entrar el tren al recinto de la Estación las bandas de músicos, situadas en las puertas, tocaron el Himno Real Español, el que fué escuchado de pie en la pisadera del vagón por Monseñor Benlloch y entusiastamente aplaudido por la concurrencia.

El Introductor de Diplomáticos, señor Darío Ovalle Castillo, presentó al Intendente señor Pinto Concha, al ilustre prelado, quien tuvo palabras de agradecimientos por las manifestaciones de que se le hacía objeto.

### EN CAMINO A LA IGLESIA DEL ESPIRITU SANTO

Después de las presentaciones, Monseñor Benlloch fué invitado al coche que había de conducirlo a la Iglesia del Espíritu Santo, donde se oficiaría un acto solemne.

Al aparecer el ilustre prelado purpurado, la multitud le hizo objeto de una cariñosa manifestación, la que se prolongó por espacio de varios minutos.

En el coche tomaron asiento Monseñor Benlloch, el Nuncio Apostólico, Monseñor Aloise Masella; y el cónsul general de España en Valparaíso.

En los momentos en que el carruaje se ponía en marcha en dirección hacia la Iglesia del Espíritu Santo, un grupo de caballeros de la sociedad porteña detuvo los caballos y después de desengancharlos pidió se le permitiera llevar el coche a pulso hasta la Iglesia, manifestación que Monseñor Benlloch agradeció emocionado visiblemente.

Cuando la comitiva llegaba a la Avenida Brasil, se encontró con el Obispo Monseñor Gimpert, quien se dirigía hacia la Estación a recibir a Monseñor Benlloch. Después de los saludos de estilo, Monseñor Gimpert tomó asiento en el coche de Monseñor Benlloch.

### EL ACTO SOLEMNE EN LA IGLESIA DEL ESPIRITU SANTO

Pocas veces se ha visto un arreglo más hermoso que el que ostentaba ayer tarde la Iglesia del Espíritu Santo. Las guirnaldas de flores y luces se cruzaban y recorrían el templo en toda su extensión, mientras en la base de las pilastras se lucían hermosísimos ramos de flores naturales.

En la puerta del templo, Monseñor Benlloch fué cubierto con el palio y avanzó hasta el altar mayor, tomando asiento en el sitial preparado especialmente. En aquellos momentos, mientras el ilustre prelado rodeado por su comitiva ocupaba el prebisterio, se dejaron oír las voces de un magnífico conjunto de señoritas de la sociedad porteña, las que cantaron una hermosa pieza religiosa que fué escuchada en el más profundo silencio por la inmensa concurrencia que ocupaba el templo.

Terminado el canto subió al púlpito el Obispo señor Gimpert, quien tuvo a su cargo el discurso de recepción, pieza oratoria de gran valor que mereció especiales felicitaciones del ilustre prelado. En seguida Monseñor Benlloch, en una brillantísima improvisación, contestó a Monseñor Gimpert e hizo votos de agradecimientos por las manifestaciones que se le habían tributado. Refiriéndose a las señoritas que habían cantado "Bendito seais, señor", el ilustre prelado dijo que "si bien veía que la inmensa mole de la cordillera de Los Andes podría servir a los habitantes de Valparaíso para escalar el cielo, no por eso dejaba de darse cuenta de que al hacerlo ellos podían bien fácilmente bajar a la tierra las estrellas del cielo para que cantaran coronadas con la inmensa y hermosa blancura de la nieve cordillerana."

La delicada alusión en que el ilustre prelado envolvía a las niñas de la sociedad porteña y las hermosas flores blancas que adornaban el templo, fué comprendida por el público, el que premió al purpurado con una colosal ovación.

### MONSEÑOR BENLLOCH SE DIRIGE A VIÑA DEL MAR

Minutos después de terminado el acto solemne de la fiesta de la Iglesia del Espíritu Santo, Monseñor Benlloch y su comitiva abandonaron el templo y ocuparon los coches que habían de conducirles a la Estación, donde les esperaba el tren especial que les conduciría a Viña del Mar.

Al igual que a la llegada los caballeros porteños se disputaron el honor de arrastrar el coche en que viajaba el ilustre prelado y una muchedumbre inmensa ocupó por completo las calles por donde pasaría la comitiva, vivando entusiastamente al prelado y a sus acompañantes.

### EN VIÑA DEL MAR

El tren especial fué despedido de Valparaíso con ovaciones colosales por el público y llegó a Viña del Mar, quince minutos después, siendo recibido en la Estación por las autoridades locales y un grupo de personalidades viñamarinas.

Monseñor Benlloch fué conducido inmediatamente a la residencia del señor Luis Gregorio Ossa, en la cual permanecerá alojado durante los días que esté en Viña del Mar.

GRACE LINE
"SANTA LUISA"
Saldrá de Valparaíso el 31 de Octubre, a la 1 P. M.
Gran Rebaja en los precios de Pasajes a Nueva York
PROXIMAS SALIDAS
"SANTA TERESA", Noviembre 14.
"SANTA ANA", Noviembre 28.
"SANTA ELISA", Diciembre 12.
Soliciten pormenores de los Agentes.
GRACE Y CIA. (CHILE) S. A.
HUERFANOS 1087, SANTIAGO

## AVISOS DE VAPORES

The Royal Mail Steam Packet Company
SERVICIO RAPIDO DE — LUJO DESDE — Buenos Aires a Europa

Próximas salidas de los afamados vapores "A":

| | | | |
|---|---|---|---|
| "ALMANZORA" | 15,700 | toneladas, | 8 DE NOVIEMBRE |
| "ARAGUAYA" | 10,530 | toneladas, | 15 DE NOVIEMBRE |
| "ANDES" | 15,620 | toneladas, | 29 DE NOVIEMBRE |
| "ARLANZA" | 15,000 | toneladas, | 13 DE DIECIEMBRE |
| "AVON" | 11,000 | toneladas, | 27 DE DIECIEMBRE |
| "ARAGUAYA" | 10,530 | toneladas, | 10 DE ENERO |
| "ANDES" | 15,620 | toneladas, | 31 DE ENERO |

Próximas salidas de la Línea "D.":
"DESNA", 9 Noviembre. — DEMERARA", 23 Noviembre
"DARRO", 21 Diciembre. — "DESEADO", 4 Enero

Rebajas en boletos de ida y vuelta con descuento adicional para familias. Hay camarotes de 1, 2 y 3 camas, y también combinaciones de departamentos de lujo con baño privado y toda clase de comodidades.

Viajes de llamada desde varios puntos de Europa, Siria y Turquía.

The Pacific Steam Navigation Company
CASILLA 636.— SANTIAGO.— AGUSTINAS 1017.
SUB-AGENTES: Compañía Expreso Villalonga y Compañía Transportes Unidos

Soc. Anón. Com. Braun & Blanchard
SERVICIO DE VAPORES

VALPARAISO — De Valparaíso, el 29 de Octubre, para: COQUIMBO, HUASCO, CALDERA, TALTAL, ANTOFAGASTA, CHAÑARAL, IQUIQUE y ARICA.

MAGALLANES — De Valparaíso, el 7 de Noviembre, para: SAN ANTONIO, TOME, TALCAHUANO, CORONEL, CORRAL (VALDIVIA), PUERTO MONTT, CASTRO y PUNTA ARENAS.

Servicio regular de carga a Buenos Aires

LLANQUIHUE — De Valparaíso, en Noviembre, para: SAN ANTONIO, TALCAHUANO, CORONEL, CORRAL (Valdivia), BUENOS AIRES y MONTEVIDEO.

Recibirá carga para los puertos del Brasil con trasbordo en Montevideo.

LOS PASAJES DE CAMARA DE VALPARAISO A ARICA E INTERMEDIOS, GOZARAN DE UN DESCUENTO DE 25 o|o

SANTIAGO
AUGIER, BENAVIDES y Cía.
BANDERA 130

VALPARAISO
BLANCO 952-957
Teléf. Inglés 2747. Nacional 261

Compañía Sud-Americana DE VAPORES
SERVICIO DIRECTO RAPIDO A NEW YORK
en 18 días, con escalas en Antofagasta, Iquique, Callao, Payta y Cristobal. PROXIMAS SALIDAS
"TENO" Sábado 24 de Noviembre, a la 1 P. M.
"ACONCAGUA" Sábado 22 de Noviembre, a la 1 P. M.

El valor del pasaje hasta New York es de $ 250.00 dólares en primera clase; y de $ 110.00 dólares, en clase intermedia.

SERVICIO A GUAYAQUIL
con escalas en Coquimbo, Antofagasta, Gatico, Tocopilla, Iquique, Caleta Buena, Arica, Ilo, Molleado, Chala, Pisco, Tambo de Mora, Callao, Salaverry, Pacasmayo, Eten, Pimentel, Payta y Guayaquil. PROXIMAS SALIDAS:
"AYSEN" Viernes 2 de Noviembre, a las 4 P. M.
"IMPERIAL" Viernes 16 de Noviembre, a las 4 P. M.

SERVICIO A PIMENTEL
con escalas en Coquimbo, Huasco, Caldera, Chañaral, Taltal, Antofagasta, Iquique, Pisagua, Arica, Ilo, Mollendo, Lomas, Pisco, Cerro Azul, Callao, Huacho, Supe, Huarmey, Casma, Samanco, Chimbote, Salaverry, Pacasmayo, Eten y Pimentel.
PROXIMAS SALIDAS:
"CACHAPOAL" Viernes 9 de Noviembre, a las 4 P. M.
"MAIPO" Viernes 23 de Noviembre, a las 4 P. M.

Tarifa reducida en los pasajes de cámara, entre puertos chilenos: Antofagasta $ 125; Iquique $ 171; Arica $ 192.

WESSEL DUVAL & Cía.
Huérfanos esq. Morandé, Agentes
COMPAÑIA TRANSPORTES UNIDOS
Estado esquina Delicias, Sub-Agentes

## INFORMACIONES DEL INTERIOR (DE NUESTROS CORRESPONSALES)

### VALDIVIA

# EL MEJORAMIENTO DE LOS CAMINOS CHILENOS

## EL GOBERNADOR DE VILLA RICA SE PRONUNCIA EN FAVOR DE LA LEY

### Cree necesaria la creación de una Dirección General de Caminos

PITRUFQUEN, 16 de Octubre de 1923.— N.o 248.— Con el mayor agrado me permito dar respuesta a usted en la forma más concisa que me ha sido posible a la encuesta que ha abierto la dirección de ese importante rotativo que con tanto acierto dirige y que se relaciona con la nueva Ley de Caminos:

1.o ¿Qué beneficio concreto o material ha traído a su Comuna el ejercicio de la Ley de Caminos?

**Respuesta.**— Que ha facilitado el tráfico y el tránsito por los caminos y la satisfacción de las necesidades de mucha gente.

2.o ¿Qué dificultades ha introducido en las finanzas municipales la cuota con que grava la Ley a los Municipios?

**Respuesta.**— Por lo que respecta a las Municipalidades del departamento de Villa Rica, ninguna.

3.o ¿Cree usted que la Ley debe ser reformada o suprimida lisa y llanamente?

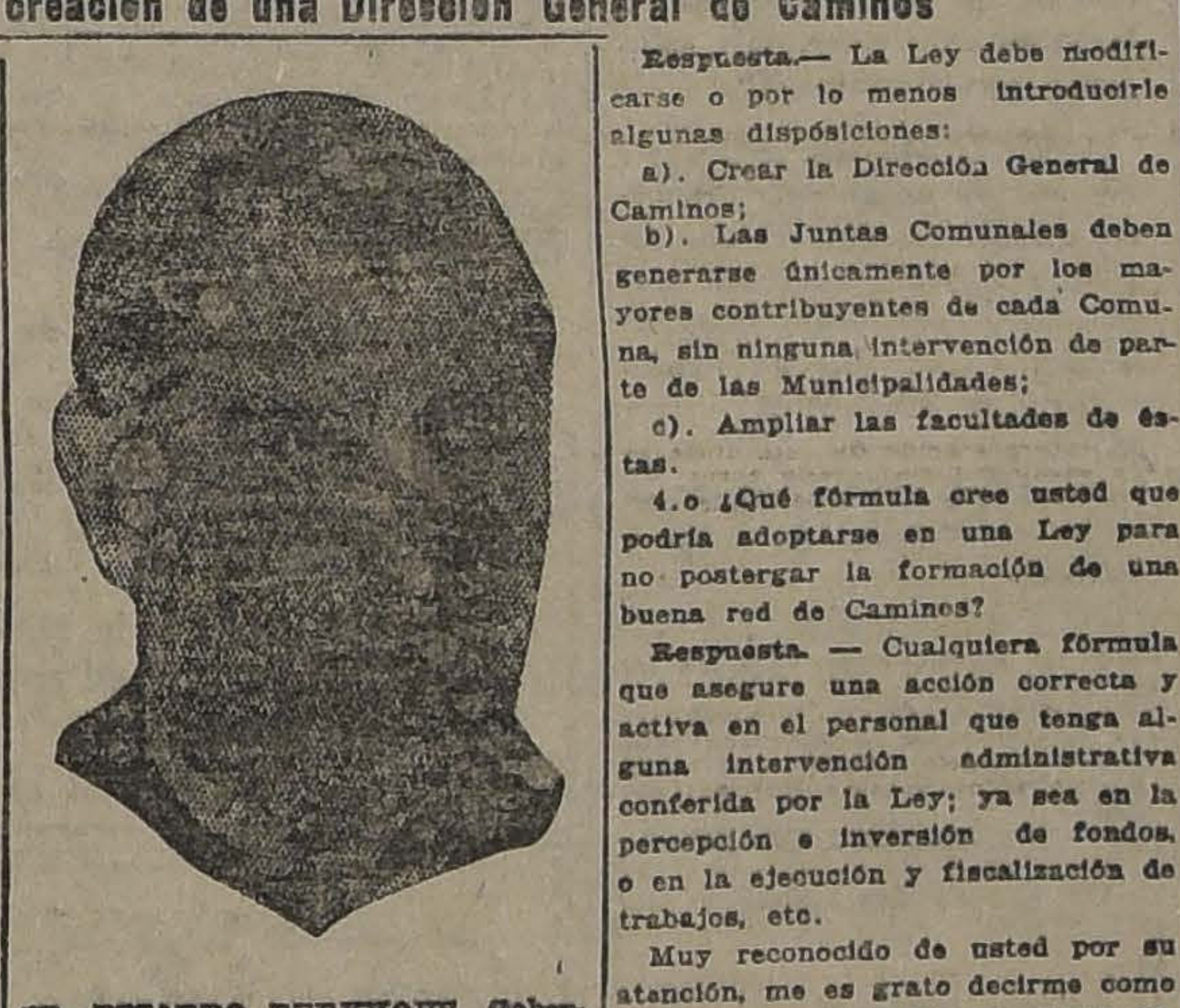

SR. RICARDO BERKHOFF, Gobernador de Villarrica.

**Respuesta.**— La Ley debe modificarse o por lo menos introducirle algunas disposiciones:

a). Crear la Dirección General de Caminos;

b). Las Juntas Comunales deben generarse únicamente por los mayores contribuyentes de cada Comuna, sin ninguna intervención de parte de las Municipalidades;

c). Ampliar las facultades de éstas.

4.o ¿Qué fórmula cree usted que podría adoptarse en una Ley para no postergar la formación de una buena red de Caminos?

**Respuesta.** — Cualquiera fórmula que asegure una acción correcta y activa en el personal que tenga alguna intervención administrativa conferida por la Ley; ya sea en la percepción e inversión de fondos, o en la ejecución y fiscalización de trabajos, etc.

Muy reconocido de usted por su atención, me es grato decirme como su Atto. y S. S.— **Ricardo Berkhoff.**

### MAL TIEMPO EN LA REGION DE VALDIVIA

(De nuestro Corresponsal por Telégrafo).

VALDIVIA, 28.—El tiempo se manifiesta tempestuoso en toda la región. Esta mañana han caído gruesas mangas de granizo y ha soplado fuerte viento del norte.

La temperatura es invernal.

### MATRIMONIO

(De nuestro Corresponsal por Telégrafo).

VALDIVIA, 28.—Anoche contrajo matrimonio el señor Teodoro Klassen con la señorita Emma Harwat. La boda se celebró en el Hotel Busenius.

### LOS RESTOS DEL SR. OTTO SCHULLER

(De nuestro Corresponsal por Telégrafo).

VALDIVIA, 28.—Hoy llegaron a Corral los restos del conocido comerciante valdiviano, señor Otto Schuller, fallecido en Alemania, adonde se había trasladado en busca de salud.

### ENFERMOS

(De nuestro Corresponsal por Telégrafo).

VALDIVIA, 28.—Ha sido operada de apendicitis la Srta. Lilli Soriano, hija del Comandante del Regimiento Caupolicán.

—Sigue mejorando la señora Ana Horward de Córdova.

## TARAPACA

### Dos industriales salitreros heridos en un accidente

(De nuestro corresponsal, por telégrafo)

IQUIQUE 28.— Esta tarde, entre Caleta Buena y Huara se volcó un automóvil que conducía al conocido industrial salitrero señor Santiago Humberstone, y al administrador de la compañía salitrera de Agua Santa, señor Juan Enrique Lyon.

A consecuencias del accidente quedaron heridos ambos pasajeros; el señor Humberstone sufrió la fractura de una rodilla, y el señor Lyon una grave lesión en un brazo.

El estado de los heridos es relativamente satisfactorio, y sólo inspira cuidado el señor Humberstone por su avanzada edad, pues cuenta a la fecha 64 años.

La desgracia ha sido muy lamentada.

## LAS FIESTAS DE PRIMAVERA EN LA UNION

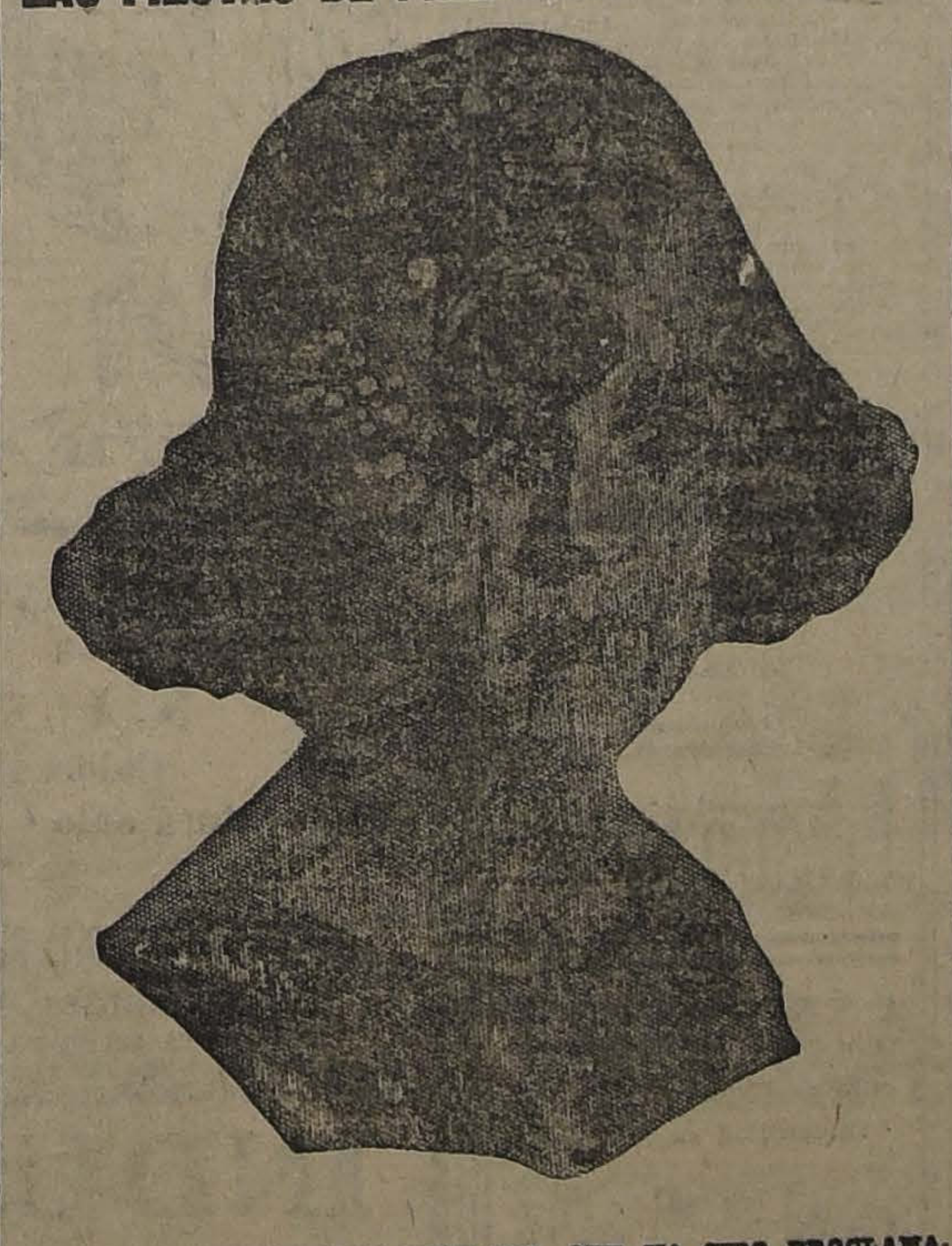

SRTA. IRMA MONTECINOS MILNES, QUE HA SIDO PROCLAMADA REINA DE LA PRIMAVERA POR LOS ESTUDINTES DE LA UNION.

## TALCA

# CONSTRUCCION DE CAMINOS EN CUREPTO

## SE ESTAN CONSTRUYENDO Y REPARANDO NUMEROSOS PUENTES Y CAMINOS

(De nuestro Corresponsal, por Telégrafo)

CUREPTO, 28.—La construcción y reparación de caminos ha experimentado en este último tiempo un notable impulso en todo el departamento.

Actualmente está ya completamente reparado el camino de Curepto a Talca, es decir, dentro del límite del departamento y se reparan los de Curepto a Hualañé que es el de vital importancia, pues, es el que da salida a los habitantes y a los productos de esta zona y estación ferroviaria.

También se repara el camino de Huenchullamí a Quivolgo, se construye el puente el Junquillar en este camino, y se reparan algunos caminos de segunda clase dentro de las comunas de Curepto y Putú.

### Una fiesta social en Curepto

De nuestro Corresponsal por Telégrafo).

CUREPTO, 28.—Esta tarde se llevó a efecto un gran paseo organizado por las señoras de esta ciudad, al que fueron invitadas algunas autoridades y la banda, que como se sabe, está compuesta por caballeros y jóvenes de la sociedad.

La señora Sara Avendaño de Squella propuso en este paseo que las señoras obsequiaran un estandarte a la banda, la idea tuvo gran acogida dentro de las asistentes y ya se dan los pasos necesarios. Este paseo resultó todo un acontecimiento social que ha dejado recuerdos imperecederos dentro de los asistentes.

## LA VOZ DE LAS PROVINCIAS

# LA CONSTITUCION DE LA PROPIEDAD AUSTRAL

## (EDITORIAL DE "EL CORREO DEL SUR" DE PUERTO MONTT)

La moción presentada en hora feliz al Senado por el talentoso hombre público don Eliodoro Yáñez, a fin de que ese alto Cuerpo aborde definitivamente el estudio y despacho del proyecto de ley que regla las bases para la constitución de la propiedad en las provincias australes, es de aquellas iniciativas que se imponen a la atención pública por su rigurosa actualidad y por sus trascendentales consecuencias sociales.

Podríamos afirmar que no existe en el día un problema tan importante como el que nos ocupa y que obligue la atención preferente del legislador para abordarlo sin tardanzas estériles y sin postergaciones interesadas y odiosas.

Año tras año, en clamorosa insistencia y con resultados invariablemente vanos, la opinión pública exteriorizada por los diarios de todos los matices y sin reservas partidaristas, demandaron de los Poderes Legislativos el despacho de la ley del dominio del suelo. Múltiples iniciativas parlamentarias respondieron a ese justo clamor de hacendados y labriegos, especialmente al de los pequeños ocupantes del suelo del Estado, acechados eternamente en su dominio por la garra ambiciosa del detentador, condenados a vivir toda una vida sometidos a las argucias nefastas del tinterillaje, que a la sombra de las fallas y de los vacíos legales respecto al dominio explotaron y explotan siempre el anhelo nunca satisfecho de los ocupantes del suelo.

De esas iniciativas, con la ya consignada del senador por Valdivia, ninguna de mayor valer y encomio como la del diputado radical señor Adolfo Oettinger, que con especial empeño y patriotismo, conocedor profundo del problema, abordó su estudio con acierto singular y en forma que mereció no sólo las felicitaciones de los más preparados de nuestros legisladores, sino también los aplausos más sinceros de la opinión pública austral.

En el seno de la comisión parlamentaria designada para estudiar el problema agrario, el señor Oettinger fué el alma inspiradora.

El proyecto que ahora va a resolver el Honorable Senado se le debe casi por entero y es producto de un largo y meditado estudio, y, sobre todo, de una atenta y directa observación de las condiciones legales del ocupante del suelo fiscal.

El señor Oettinger puede sentirse satisfecho y será para él, el más preciado mérito que habrá de reconocerle la gratitud pública si el proyecto de ley por él concebido se convierte en realidad, a pesar del poderoso dique que el centralismo siguen oponiendo para fines de inconfesable ambición.

El día que se dicte esa ley habrá de inscribirse en la crónica del desenvolvimiento económico y social del Sur como una fecha memorable, de grandes proyecciones futuras.

Sólo entonces y por obra de esa ley se habrá redimido a los Tribunales de Justicia de la pesada montaña de litigios engorrosos que penden de su resolución por falta de orientaciones legales precisas.

Sólo entonces terminará la historia roja que por cuestión del dominio disputado tuvo siempre sus epílogos sangrientos en todos los campos del Sur.

Sólo entonces nuestros labradores podrán respirar el aire puro de sus campos en un ambiente de tranquila seguridad, libertados de las garras nefastas del detentador y del tinterillaje para entregarse por entero a las faenas del progreso con fecundas y hermosas energías.

Al consignar estas iniciativas, llegue hasta los voceros de nuestras aspiraciones regionales la condigna felicitación que ellos se merecen, y ojalá que la opinión pública renueve sus estímulos para que ese proyecto sea cuanto antes ley de la República.

QUININA EN FORMA SUPERIOR NO AFECTA LA CABEZA

Por motivo de su efecto tónico y laxante, el LAXATIVO BROMO QUININA es superior a la Quinina ordinaria. No produce nerviosidad ni malestar en la cabeza. Téngase en cuenta que sólo hay un "Bromo Quinina". La firma de E. W. GROVE en cada cajita

Maiz Eureka
Maravilla Mammouth,
Alfalfa del Huasco,
entrega inmediata, ofrece Almacén de Semillas.
ADOLFO RILLON
MORANDE 720
29-O.

## AMPLIACION DEL PLAZO

### De concesión de unos privilegios

En conformidad a lo ordenado por el Decreto Supremo N.o 2079, del 7 de Octubre de 1920, se pone en conocimiento del público, para los fines a que hubiere lugar, que la firma industrial Guggenheim Brothers, de Nueva York, se ha presentado al Ministerio de Industria y Obras Públicas pidiendo, por las razones que expresa, que se le amplíe hasta 20 años el plazo de concesión de las patentes de invención anotadas en el Registro con los números 4534, 4731 y 4732, de que es propietaria la firma expresada.

Todos estos privilegios se refieren a operaciones y procedimientos relacionados con la industria de beneficio del salitre.

Santiago, Octubre 26 de 1923.

El Jefe de la Oficina de Patentes de Invención.

N-1

UNA OCASION SIN PRECEDENTES

Acabamos de recibir una partida de sombreros adornados, modelos de alta novedad, procedentes de las más reputadas casas de París. En vista del retardo de esta recepción, liquidamos todos los modelos, desde mañana, al precio de $ 90.-

SALONES
DEL 2.o PISO
ASCENSORES

VER NUESTRAS VIDRIERAS

CASA FRANCESA

# Sajonia y Baviera ante el ultimatum federal

## Ambos Estados parecen dispuestos a rechazarlo. — El Gobierno de Berlín adoptaría entonces medidas de carácter económico contra Baviera y militar contra Sajonia. — ¿Abandonarán los socialistas el Gabinete?

### (Correspondencia cablegráfica de Carl D. Groat, especial para "La Nación")

**BERLIN 23.** — El "Folks Parteie", de Baviera, que es el que gobierna actualmente, en sesión celebrada hoy, con asistencia de **Von Knilling**, dejó plenamente establecido que Baviera no tiene la intención, por lo menos por ahora, de separar al General Von Lossow, de acuerdo con las peticiones formuladas por el Gobierno federal.

El leader del Partido, doctor Held, declaró que no se podía acceder a lo solicitado por el Gobierno de Berlín, y que el Partido apoyará a Von Kahr y Von Knilling.

Simultáneamente, los socialistas de Sajonia se reunieron para adoptar alguna decisión respecto del ultimatum enviado a su Gobierno, dependiendo de ella la actitud del Gabinete, que, según se espera, quedará resuelta esta noche.

Aún cuando nada se ha publicado todavía al respecto, todo demuestra que se adoptará una enérgica acción contra Baviera, en el caso de que rechace el ultimatum, negándose a separar al general Lossow y a restablecer las condiciones constitucionales.

Se dice que el Ministro del Interior, doctor Sollman, ha confiado a sus amigos de Baviera no escapará a su suerte, si bien todo indica que contra ella las medidas enérgicas serán más de carácter económico que militar, mientras que lo contrario ocurrirá con Sajonia.

Los socialistas de todo el país están disgustados y las contemplaciones con Baviera pueden provocar su salida del Gabinete federal, a menos de que ambas cuesiones, la de Baviera y la de Sajonia, sean solucionadas satisfactoriamente.

Se reconoce que hay mucha provocación de parte de los elementos rojos de Sajonia, pero se hace ver también que ese país tanto antes como después de la guerra, ha sido tratado miserablemente desde el punto de vista político y financiero, y que, en la actualidad, reina el hambre en la región que es así propicia para el desarrollo de los fermentos comunistas; en cambio, hasta ahora, se ha permitido en repetidas ocasiones a los reaccionarios bávaros, afrontar el Gobierno, sin recibir su merecido castigo. — GROAT. — (U. P.)

# El optimismo en los Estados Unidos

## Se considera como un buen indicio la actitud de Francia, a pesar de la nota discordante dada por M. Poincaré en su discurso

### (Correspondencia cablegráfica de Raymond Clapper, especial para "La Nación")

**NUEVA YORK 28.**—Los funcionarios americanos estiman que la disposición de Francia para participar en la Conferencia de Expertos es un indicio prometedor, a pesar de la nota discordante dada por M. Poincaré, al declarar que no admitirá reducción alguna de la deuda alemana. Se cree que su conducta será determinada, en definitiva, por la diplomacia confidencial más bien que por discursos públicos.

Los Estados Unidos están preparados para reconocer las sensibilidades francesas, pero si Mr. Hughes llega a convencerse de que Francia solamente ha experimentado un futil cambio de posición, abandonará instantáneamente el asunto.

En general se estima que Francia no despreciará las insinuaciones de una entidad que tenga, tras ella, la influencia de Gran Bretaña y Estados Unidos y que, oportunamente, hará concesiones.

Mr. Coolidge expresa su optimismo en la carta de despedida que envía a Mr. Lloyd George.—CLAPPER.—(U. P.)

## GRAN BRETAÑA

### Continúa la gravedad del estado de Bonar

LONDRES 28.—Los médicos que atienden a Mr. Bonar Law han publicado un boletín en el que anuncian que el estado del ex-Premier no ha experimentado mejoría. — (U. P.)

### Hoy celebrará sesión el Gabinete

LONDRES 28.—Se cree que el Lunes celebrará sesión el Gabinete para considerar todas las cuestiones insinuadas por M. Poincaré en su discurso el cual no ha sido conocido oficialmente.—(U. P.)

## FRANCIA

### Un agregado al discurso de M. Poincaré

PARIS, 28.— Como una ampliación del discurso pronunciado por M. Poincaré, el Ministerio de Relaciones Exteriores ha entregado a la publicidad un comunicado, en que recalca la importancia del párrafo 79 del anexo 2 a la parte 8 del Tratado de Versalles, en que quedan estipulados los derechos y deberes de la Comisión de Reparaciones, otorgándole plena autoridad para oír las explicaciones de expertos que no necesitan ser alemanes ni pertenecer al Comité.—(U. P.)

PARIS 28.—**Congreso de propietarios.**—Staruss presidió el banquete de clausura del Congreso de propietarios M. Batie encareció a los propietarios la realización de nuevas construcciones para aliviar la crisis de la vivienda.—(U. P.)

## ALEMANIA

### Muertos y heridos en Bochum

LONDRES 28. — Comunica el corresponsal en Berlín de "The Central News Agency", que en Bochum hubo veinte muertos y diez y seis heridos, en los desórdenes provocados por la escasez de alimentos.— (U. P.)

### EL GABINETE DE SAJONIA NO PRESENTARA SU RENUNCIA

BERLIN, 28.—El Gabinete de Sajonia ha rehusado presentar su renuncia por no existir razones políticas para ello y considera un exceso de autoridad del Gobierno federal el exigirle el retiro de los Ministros comunistas.

El Gabinete pedirá un voto de confianza a la Dieta. Los rojos desean la huelga general.—(U. P.)

### LA DESTITUCION DEL GABINETE SAJON

BERLIN, 28—El Presidente Ebert ha ordenado que el Gabinete de Sajonia sea destituido.—(U. P.)

### Declaraciones de Hermann Mueller

BERLIN, 28.—Hermann Mueller, leader socialista, en un discurso pronunciado en la Convención del partido, en Nuremberg, abogó por la ruptura de los socialistas sajones con los comunistas.

Declaró que esa alianza en los actuales días ha provocado las mayores dificultades, las cuales las han tenido los socialistas desde 1918.

Prevee la posibilidad de la catastrofe del Reich, pero los socialistas intentarán mantener en alto la bandera negra, roja y oro de la República ante el mundo.

Manifestó que los socialistas posiblemente abandonarán muy pronto el Gobierno federal.—(U. P.)

### LOS MIEMBROS DEL GABINETE SAJON SERAN ARRESTADOS

LONDRES, 28.—"The Daily Mail" ha recibido una información de Berlín en la que se anuncia que Zeigner y todos sus colegas serán arrestados esta noche, pero es muy posible que el Gobierno de Berlín declarará sin Gobierno a Sajonia y designará un Comisario para que ejerza sus funciones allí.—(U. P.)

## ESPAÑA

MADRID 28.— **La inspección de los ayuntamientos.**— La Comisión que inspecciona los ayuntamientos, ha detenido últimamente a muchos ex-concejales y secretarios.—(U. P.)

MADRID 28.—**Mensaje al Directorio.**—Los prelados toledanos, dirigidos por el Primado, han dirigido un mensaje al Directorio, basado en que las escuelas sean el hogar de la religiosidad y del patriotismo.— (U. P.)

MADRID 28.—**Monumento a Primo de Rivera.**—Una comisión de los Caballeros Guzmanes de Jerez, hablaron con Primo de Rivera, con el propósito de anunciarle sus intenciones de erigirle un monumento.—(U. P.)

MADRID 28.—**"El Sol" dice que la opinión pública** espera la dictación de los cuatro decretos que se habían anunciado, sobre el ejercicio de la abogacía por los ex-Ministros, el cual les estaría vedado; la inhabilitación para cargos políticos a los del régimen anterior; amnistía para los altos políticos que estuvieron contra el antiguo régimen y la prórroga del decreto sobre los alquileres.—(U. P.)

MADRID, 28.—**Declaraciones de un ex-Ministro liberal.**—El senador vitalicio y ex-Ministro liberal señor Urzais, declaró que el antiguo régimen no podía continuar en una atmósfera enrarecida, necesitaba ventilación, de suerte que debemos agradecerle a los militares por haber proporcionado el oxígeno necesario.

Agregó que el régimen de 1916 le aceptó la renuncia sin haberla presentado por lo que necesariamente es enemigo de aquel régimen, no obstante admite el presente como una interrupción, porque jamás aceptaría el régimen militar.—(U. P.)

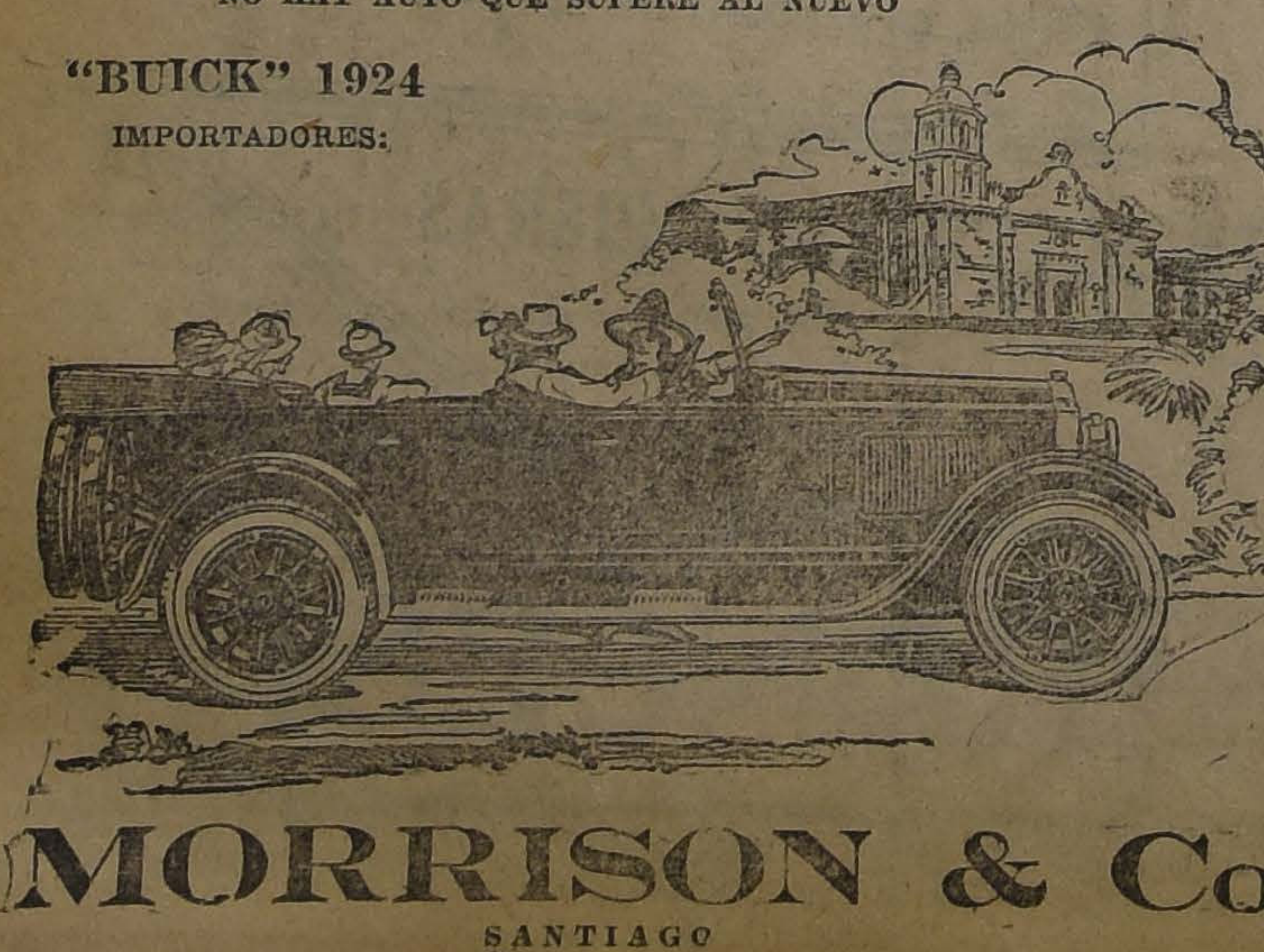

EN SU PRECIO
NO HAY AUTO QUE SUPERE AL NUEVO
"BUICK" 1924
IMPORTADORES:
MORRISON & Co
SANTIAGO

# M. POINCARE REAFIRMA UNA VEZ MAS SU POLITICA

## Está de acuerdo con la idea británica, siempre que ella signifique solamente la cooperación de los Estados Unidos en la Conferencia encargada de fijar la capacidad pagadora de Alemania

**PARIS 28.** — M. Poincaré, en un discurso pronunciado con motivo de la inauguración del monumento a la memoria de los caídos en la guerra, en Sampigny, se pronunció enérgicamente en favor del mantenimiento de su política respecto del Ruhr y de las reparaciones, o sea, negándose a participar de toda conferencia internacional, a menos de que sea bajo la dirección de la Comisión de Reparaciones o del Comité de Expertos.

Al referirse a las reparaciones, dijo: "En cuanto a concesiones, hemos llegado al límite y no daremos un paso más allá", y a continuación, reafirmó que Francia no dejaría el Ruhr sino cuando fuera integramente pagada.

Manifestó que estaba dispuesto a discutir un nuevo plan de pago de las reparaciones, pero que no aceptará la menor reducción a lo estipulado en el Tratado de Versalles. Representó la hipocresía de Alemania, que denuncia sus deudas, mientras que, en forma ilegal y secreta, organiza un poderoso ejército, una flota aérea y fábricas de armamentos, con fines imperialistas y pensamientos de guerra de revancha.

"Se nos ha preguntado, — agregó, — cuál era el valor de la capacidad alemana para pagar. Si con esto se quiere llegar a una reducción de su deuda, tomando un camino lateral, estamos resueltos a no aceptarlo; pero, si significa el cálculo de lo que Alemania habrá de pagar mañana o en el futuro, reconocemos que es lo más necesario. Este es el problema que debe resolver la Comisión de Reparaciones y no hay razón alguna para privarla de una de sus más importantes funciones. Los miembros de la Comisión de Reparaciones tienen la buena suerte de contar con un observador americano de alta inspiración y absoluta lealtad; las otras naciones están representadas en ellas por delegados distinguidísimos. Mr. Baldwin me ha pedido públicamente que piense tres veces respecto de la conferencia; así lo he hecho, y estamos enteramente de acuerdo, en principio.

"Además, ambos veremos con sumo agrado el consentimiento de los Estados Unidos para no aislarse de los asuntos europeos, pues la solidaridad entre el antiguo y el nuevo continente servirá mejor la causa de la humanidad. Si lo que desea Gran Bretaña, no es la participación de Alemania en las discusiones de la Conferencia, sino únicamente la cooperación americana, estamos dispuestos a aceptar su idea; pero, en ningún caso, Francia aceptará el debilitamiento de la autoridad de la Comisión de Reparaciones o su sustitución. No queremos quedar expuestos a agresiones por lo que Mr. Wilson llamó la libertad de fronteras.

"El año pasado, Alemania declaró que no podía cumplir con las entregas de carbón; la ocupación del Ruhr ha demostrado que esto no era cierto; por otra parte, la política negativa de Alemania, sus derroches de dinero y los desórdenes, han provocado varias catástrofes internas, entre las que figura el renacimiento de los antiguos odios que existían entre los diferentes Estados del Reich; ésta no es cosa nuestra, pues nos hemos mantenido escrupulosamente alejados de los asuntos internos de Alemania.

Sea cual fuere el futuro de Alemania, no albergamos deseo ni proyecto alguno de anexión, pero sí, no saldremos del Ruhr mientras no nos sea pagado el total de lo que se nos adeuda; a Alemania corresponde fijar la fecha de la evacuación del Ruhr.

Alemania ha paralizado las actividades de las comisiones militares interaliadas, no cumple con sus obligaciones referentes al número de los hombres que sirven en su Ejército, arregla rápidamente sus fábricas para fabricar cañones, y puede equipar en pocos días una poderosa flota aérea.

Además, hace una activa propaganda de revancha imperialista.

Francia, en cambio, pide a los aliados la observación del Tratado de Versalles, que todos firmaron.— (U. P.)

# Un saludo de Vicentini para "La Nación"

## El campeón suramericano agradece las voces de aliento y las felicitaciones de nuestro Director. — Está dispuesto a medirse con cualquier boxeador de su peso, sin distinción de nacionalidad ni color. — Lo desconcertan los halagos americanos.

NUEVA YORK, 28. — Luis Vicentini ha hecho las siguientes declaraciones al corresponsal de la "United Press":

"Deseo expresar mis agradecimientos al pueblo chileno, y en especial al Director de "La Nación" y amigos de ese diario, como también al presidente de la Federación de Box de Chile, por los cablegramas de felicitación que me enviaron, así como por sus voces de aliento, que contribuyeron a afianzar mis deseos de vencer y mi confianza en el triunfo.

"Trataré siempre de seguir las mejores tradiciones y de ser digno de mi patria; ahora que ya está hecha mi presentación en los Estados Unidos, me mediré cada vez con mayor confianza con los adversarios que me presenten.

"No me comprometeré con Tex Rickard, pues prefiero conservar mi independencia. Mañana pediré que se concerte para mí un encuentro semi-final, a diez o doce rounds, tan luego como sea posible y contra cualquier adversario, pues no haré cuestión de color y estoy resuelto a medirme con cualquier boxeador de mi peso, de cualquiera nacionalidad o de cualquier color.

"Confío en que perseverará mi espléndido estado de salud y, si bien continuaré mis acostumbrados trabajos en el gimnasio, dedicaré más tiempo a la ciencia del box, estudiando la técnica de los otros pesos livianos en Madison Square y otros clubs de la ciudad.

"Estoy del todo satisfecho de la forma en que me acogió en mi primer match, el pueblo americano; pero debo confesar que me sentí profundamente desconcertado cuando, al entrar el Sábado al restaurant Perona los concurrentes me reconocieron y se pusieron de pie, saludándome en forma muy amable; créame que este ha sido uno de los momentos más emocionantes de mi vida. Encuentro excelente la comida en los Estados Unidos.

"Le ruego que, por intermedio de "La Nación", que tanto me ha alentado en esta empresa, se sirva usted trasmitir a los amigos de Chile que, seguramente han seguido con interés mis trabajos en esta tierra y, con emoción las incidencias de mi primera prueba en los Estados Unidos, mis saludos y agradecimientos."

Vicentini, de costumbre, come en los restaurants franceses o chilenos; hoy fué festejado por el señor Fernando Correa en el restaurant "La Boheme", reuniéndose un numeroso grupo de chilenos que brindó por la prosperidad de la patria lejana y la continuación de los triunfos del campeón.— (U. P.).

MADRID, 28.—**El desarrollo de la agricultura.**— Excelente impresión ha causado la preocupación de Primo de Rivera por el desarrollo de los intereses agrícolas, demostrada anoche en una conferencia de más de una hora que tuvo con los representantes de la Cámara Agrícola de Madrid.

Primo de Rivera demostró a las cincuenta comisiones que lo visitaron, su propósito de desarrollar la agricultura por considerar que era la base de la riqueza nacional. — (U. P.)

MADRID, 28.— **Defraudación.** — Los diarios consideran muy importante la denuncia de un ex-diputado de la izquierda contra el actual Director de la Tabacalera Bastos, referente a la distracción de veinte millones de pesetas. Los políticos aludidos durante esta campaña continúan rechazando las acusaciones.—

## PORTUGAL

LISBOA 28. — **Condecoraciones otorgadas por el Gobierno.**—El Gobierno confirió la condecoración de oficiales de la Orden de Cristo a M. Barthou, a M. Michelin y al conde Voulin, para agradecer la recepción que hicieran en París a los aviadores Coutinho y Sacadura Cabral.— (U. P.)

LISBOA 28.—**Las olimpiadas de París.**—Se dirigió a París el senador señor Pontes, para tratar de la participación del Portugal en las olimpiadas de 1924.—(U. P.)

## MARRRUECOS

### Actividad de los aeroplanos

MELILLA 28. — Los aeroplanos bombardearon a Zoco Selet y arrojaron treinta bombas en otras concentraciones enemigas. El avión número veinte aterrizó con violencia, resultando destrozado. Sus tripulantes resultaron ilesos.—(U. P.)

FISCO LUIS HERNANDEZ
es la firma más antigua. Depositario para la venta:
ALFREDO BLANCHARD
CALLE LA BOLSA N.o 33

## BELGICA

### Declaraciones de M. Delacroix

BRUSELAS 28.—M. Delacroix, delegado belga a la Comisión de Reparaciones, manifestó que Bélgica estimaba útil la conferencia de reparaciones, entendiendo que los delegados alemanes ayudarían a la fijación de la capacidad de pago del Reich. Agregó que los delegados alemanes solamente tendrían facultad consultiva.—(U. P.)

## IRLANDA

### Suspensión de la huelga del hambre

LONDRES, 28.— "The Central News Agency" ha sido informada desde Dublín, que 1,593 prisioneros que habían declarado la huelga del hambre, la han suspendido, incluyendo a aquellos que estaban prisioneros en Cork, Campcurragh y New Bridge.—(U. P.)

## ITALIA

ROMA, 28. — **El senador Pestolazza** ha partido a París, en misión especial conferida por el Ministerio del Interior.—(U. P.)

**El proyecto electoral** fué informado favorablemente por la comisión respectiva del Senado. — (U. P.)

MILAN 28. — **Los festejos a Mussolini.** — Millares de viajeros han llegado procedentes de las ciudades vecinas. Reina una gran animación en la ciudad. Durante toda la noche llegaron trenes con tropas de la milicia nacional, a participar en las festividades.

A las 8 de la mañana se ofició una misa en el Parque, con la concurrencia de las milicias, asociaciones patrióticas, los mutilados y veteranos, y todas las autoridades incluyendo al Premier.

El Premier y los oficiales del Ejército, revistaron en seguida a las tropas. En la tarde el Premier y su comitiva se dirigieron a la Plaza de Belgioso, donde Mussolini pronunció un discurso. — (U. P.)

ROMA 28. — **La visita de los soberanos españoles.** — Circulan rumores en el Vaticano de que el protocolo será modificado con ocasión de la visita de los soberanos españoles. El Papa les concederá audiencia pública en vez de privada, como se ha hecho hasta ahora. — (U. P.)

BARI 28. — **Insurrección de los montenegrinos.** — Informan de Montenegro que la insurrección contra el régimen yugoeslavo se ha incrementado. Los rebeldes abandonaron las montañas y comienzan a reunirse en las ciudades de las cercanías. —(U. P.)

FIRENZE 28.—**Una corona de laurel** fué colocada en el Obelisco de la Plaza Santa María en homenaje de los fascistas muertos.

En la Plaza Merli se inaugurará una placa en honor de Mussolini.— (U. P.)

MILAN 28.—**Los camisas negras realizaron** un magnífico desfile en honor de Mussolini. La ciudad está embanderada y reina un gran entusiasmo.—(U. P.)

## SURESLAVIA

ROMA, 28. — **Tratado rumano-yugoslavo.** — "Il Messagero" ha recibido un despacho procedente de Belgrado, en el que se anuncia que ha sido firmado por Yugoslavia y Rumania la renovación del tratado de alianza política y militar, por 3 años más. En dicho tratado se estipula el mantenimiento de los tratados de Trianon y Neuilly, la intervención armada de los dos países para la defensa mutua en caso de ataque no provocado, y la abstención de nuevas alianzas con otro país.—(U. P.)

CONTRIBUCION DEL Alcantarillado de Santiago

DELICIAS N.o 1123

Se advierte a los propietarios que durante el presente mes de Octubre debe pagarse la contribución de alcantarillado del cuarto trimestre del año, expirado el mes se cobrarán intereses penales y trascurrido el trimestre se procederá al cobro judicial.

La Caja de la Dirección del Alcantarillado recibe estos pagos de 10 a 12 M. y de 2 a 4 P. M., en Delicias 1123.

En conformidad a la ley número 3,930, desde el 1.o de Enero próximo, esta contribución debe pagarse por semestres anticipados durante los meses de Enero y Julio respectivamente.

Santiago, Octubre de 1923.

EL DIRECTOR.

30-O.

PIDA
Presupuestos
sin compromiso para cualquier reparación o compostura de cajas de fondos.
Especialidad en el ramo.
Cento & Co.
82 BANDERA 82
Frente a la Bolsa de Comercio
N-6.

# La actitud de Stresemann respecto de Sajon y Baviera

## Antes se le criticaba por su falta de energ y ahora su actitud enérgica provoca des contentos, pues se teme que origine un sangrienta revolución.

### (Correspondencia cablegráfica de Gus. M Oehm, especial para "La Nación")

**BERLIN 28.** — Herr Stresemann realiza actualmente su último esfuerzo para salvar el Gobierno, y al mismo tiempo, conseguir un frente único, tanto contra los extremistas de la derecha como contra los de la izquierda, pues la atmósfera revolucionaria que de ambas alas se desprende, va cundiendo y es inminente que en breve el Gobierno será sometido a prueba, quedando de manifiesto quién es quién.

Mientras tanto, el Gobierno federal marca un compás de espera, mientras llegan las respuestas de los ultimatums que envió a los Gobiernos de Sajonia y de Baviera.

El Gabinete de Herr Stresemann ha sido acusado de debilidad en su labor para dominar el movimiento bávaro, como también para poner en vigencia su reciente ultimatum militar a Sajonia; sin embargo, la manifestación de energía que acaba de hacer, tanto respecto de Sajonia como de Baviera, ha causado descontento, pues muchos temen que provoque una sangrienta revolución con su correspondiente desmoralización, a menos de que solamente marque el comienzo de una serie de vergonzosos ultimatums.

La Reichswehr, concentrada con efectivos numerosos en Sajonia, está ansiosa de actuar.

El "Tageblatt" insinúa que la conducta del Gobierno es, en realidad, inconstitucional; "Vorwaerts", por su parte, manifiesta que los socialistas son desgraciados en su actitud, pues ella solamente servirá para apresurar la caída del Gobierno de Coalición.

En general se estima que Herr Stresemann, jugando simultáneamente contra Sajonia y Baviera, pero sí mostrándose más moderado para con esta última, espera reforzar las relaciones del Gobierno de Berlín con el de Münich, lo que significaría un paso dado hacia los reaccionarios. — OEHM. — (U. P.)

# La reconstrucción del Japón

## Declaraciones del premier Yamamoto. — El terremoto ha provocado un acercamiento entre el Japón y los Estados Unidos.

TOKIO 28. — "El terremoto ha traído como consecuencia un acercamiento entre el Japón y los Estados Unidos, el que ha sido robustecido por hombres de ambos países y que, con anterioridad, se había procurado por la vía diplomática", declaró el Premier señor Yamamoto, al Presidente de la United Press, Mr. Bickel, en el curso de una entrevista que éste le hiciera, la primera que se le ha hecho desde que es premier.

Por primera vez Yamamoto ha expresado en forma oficial su pensamiento, declarando al Presidente de la United Press, lo siguiente:

"El Gobierno intentará primeramente echar mano de sus propios recursos económicos para proceder a la reconstrucción de los distritos devastados, pero el Gobierno se da cuenta de que la realización de este plan dependerá en gran parte de la benévola ayuda de las naciones amigas. El Japón está dispuesto a afrontar la reconstrucción con espíritu intrépido".

"Nuestro pueblo ha dado un bello ejemplo, manteniendo su tranquilidad durante y después de la catástrofe. Así pudo compensar, parcialmente, la simpática ayuda que le prestaran las potencias extranjeras proporcionándoles socorros a los damnificados, durante un período relativamente breve".

"Actualmente, las autoridades están activamente empeñadas en llevar a cabo la reconstrucción. El Gobierno publicará dentro de poco un plan al cual se someterá. Por fortuna, la destrucción está limitada a un distrito. Por esto el desastre desde el punto de vista del poder nacional, no aparece con caracteres de aterrador."—(U. P.)

## CRECIA

### Reunión extraordinaria de la Corte Marcial

ATENAS 28.—La Corte Marcial se reunirá extraordinariamente en Eleusis, para juzgar a los leaders del reciente movimiento revolucionario.—(U. P.)

### El término de la insurrección

ATENAS, 28. — Se anuncia que las elecciones se llevarán a cabo el 2 de Diciembre.

El Gobierno ha adoptado medidas extraordinarias para arrestar a Metaxas, que en los últimos días ha lanzado proclamas en las diferentes ciudades del Peloponeso; pero que después del fracaso de la insurrección apareció en la aldea de Xylovastro, en la costa del Golfo de Corinto, tratando al parecer de huir al exterior.

Tres destróyers patrullan el mar, cerca de la costa, para impedir que se escape, y todo indica que, en el caso de ser detenido, será ejecutado. Los oficiales que se han rendido son, en total, 400. Sus jefes Leonardopoulos y Galgalides, han sido trasladados al arsenal de la isla Salamis, cerca del Pireo.

Los soldados y suboficiales que depusieron las armas ascienden en total a más de 7,000.

El Gobierno pedirá la extradición de los insurrectos que se refugiaron en Serbia.—(U. P.)

TINTORERIA A VAPOR "LA SELECTA"
Limpia y tiñe toda clase de ropa, por delicada que sea. Teñidos para lutos entregables en el día.
SAN ANTONIO N.o 102, ESQUINA MONEDA
TALLERES: LAS ROSAS 2209

KISS-ME
LO MEJOR : QUE SE : FUMA A
40 cts.

YO CREO QUE SI
Usamos Anilinas
MUNDIAL
Colores LUDWIG
Nos costará sólo
$ 1.20
Vestirnos bien y en el color que deseemos sin salir de casa y sin GASTAR EN INGREDIENTES.
No olvidarse: Anilina MUNDIAL
EN VENTA EN TODAS LAS BUENAS BOTICAS

INDUSTRIA
Comerciante e industrial alemán, de responsabilidad y larga experiencia en el país busca ocupación administrativa en Valparaíso o Santiago, o asociación en fábrica existente. También toma representaciones de industrias nacionales. Dirigirse a:
C. L.— CASILLA 1312, VALPARAISO

Gran Maletería Francesa
DE S. A. MANSUY
ANTIGUA CASA P. BATMALE, FUNDADA EL AÑO 1890
Casilla 1696 — Av. Brasil 537 — Tel. Ing. 1990
Gran surtido en Baules, Cajas-mundo, Maletas, Maletines, Necessaires, Sombreras, Etc., Etc.
HECHURAS Y COMPOSTURAS
Especialidad en trabajos finos
VENTAS AL DETALLE A PRECIOS DE FABRICA

# DEL EXTERIOR

DE NUESTROS CORRESPONSALES ESPECIALES, VIAS EASTERN Y HALL AMERICA CABLES INC., Y DE "THE UNITED PRESS". LOS ORIGINALES DE TODOS LOS CABLEGRAMAS QUE SE INSERTAN EN ESTA SECCION ESTAN A DISPOSICION DEL PUBLICO EN ESTA IMPRENTA.

## TURQUIA

### La organización del nuevo Gabinete

CONSTANTINOPLA 28.—La Asamblea aceptó la renuncia presentada por los miembros del Gabinete. La composición del nuevo Gabinete es probable que sea dada hoy a conocer. Se espera que Ismet continuará como Ministro de Relaciones Exteriores.—(U. P.)

## POLONIA

### Reconstitución del Gabinete

VARSOVIA, 28.—El Gabinete ha sido reconstituído con el siguiente personal: Witor, premier; Korfanty, vice-premier; Dmowsky, Relaciones; Chlapowsky, Agricultura; y Estanislao Grabsky, Educación.—(U. P.)

## ESTADOS UNIDOS

NUEVA YORK, 28.—**El inventor normando Meadow Croft** demostró que un globo de gas puede ser impulsado para subir o bajar con un simple aparato de mano. Ascendió a ochocientos pies de altura y descendió fácilmente. Con esta invención se evitará el uso de lastre.—(U. P.)

### Visita aérea de cortesía a Centro América

WASHINGTON, 28. — El jefe de los servicios aéreos del Ejército, general Mason M. Patrick, ha manifestado que existe el proyecto de enviar una flotilla aérea, compuesta de tres aeroplanos, desde la base de France, en Panamá, en visita de cortesía a San José, Managua, Regucigalpa, San Salvador y Ciudad Nueva de Guatemala.

Esa jira duraría seis semanas y en ella se trataría de establecer las posibilidades de organizar un servicio de mala y transporte de pasajeros entre las capitales de la América Central.

Se hace notar que Guatemala y Honduras se encuentran a diez horas de vuelo de Nueva Orleans, mientras que por vapor el viaje demora de tres días y medio a cinco.

Los aviadores pedirán a los presidentes de los Estados que visiten, fotografías y mapas de los campos de aterrizaje. Se dice que de esta visita pueden resultar tratados aéreos y, posiblemente, el envío de misiones de aviación.—(U. P.)

### Hundimiento de un submarino

WASHINGTON, 28.—El comandante de la base de submarinos de Cokcosola ha comunicado al Ministerio de Marina que el submarino norteamericano O-05 se hundió por haber chocado con un vapor a la entrada del Canal de Panamá, en el Atlántico.

Faltan 5 tripulantes.—(U. P.)

### Optimismo respecto del problema de las reparaciones

WASHINGTON, 28. — Los miembros del Gobierno continúan optimistas respecto del problema de las reparaciones y desestiman las interpretaciones de la respuesta de M. Poincaré, que la consideran como conteniendo condiciones referentes a la dominación de la comisión de expertos, que constituyen un verdadero rechazo del plan de Mr. Hughes.

Ha despertado gran interés la noticia de que Gran Bretaña tiene la intención de discutir con los Estados Unidos la respuesta francesa, a fin de resolver si se le debe interpretar como una aceptación o un rechazo.

Se cree que los funcionarios británicos están algo desilusionados con la nota de Mr. Hughes, pues esperaban que éste iría más allá y que, especialmente, aceptaría a nombre de los Estados Unidos la conferencia, con o sin aceptación de Francia.

Aún no se ha recibido el texto de esta última, pero se reitera la firme creencia de que en breve se llegará a un completo acuerdo respecto de la conferencia.—(U. P.)

### En favor de la Marina Mercante

WASHINGTON 28.—El Presidente del Comité de Comercio exterior del Middle West anuncia que, en el próximo período de sesiones del Senado será presentado un proyecto para establecer derechos preferenciales en favor de los buques americanos, en vez de subsidios, concediéndoseles además, derechos preferenciales de tonelaje—(U. P.)

### El raid Santo Domingo-Belleville

BELLE VILLE, 28.—El teniente Roger Palmer, del cuerpo de aviadores de la Marina llegó hoy en la tarde, terminando el raid iniciado en Santo Domingo el 20 de Setiembre en un aparato De Haviland, raid que fué de ocho mil millas.

Roger Palmer cubrió cuatrocientas cincuenta millas desde Omaha en 4 horas.—(U. P.)

### Jack Renault se medirá con Floyd Johnson, el Viernes

NUEVA YORK 28.—Jack Renault, que se está entrenando actualmente para medirse con Floyd Johnson, ha anunciado que desea medirse con Firpo si derrota a Johnson.

Tex Rickard le ha prometido que hará lo posible para que logre sus deseos de pelear con Firpo, cuando regrese de Sur-América, o de prepararle entre tanto una pelea con Harry Wills.

Renault hizo ayer tres rounds con Bill Brennan, Maxted y Billy Shade.

Jack Renault confía en que derrotara a Johnson el Viernes.—(U. P.)

NUEVA YORK 28.—**Henry Catena se medirá esta noche con Izzi Schwartz** en un match a cinco rounds.—(U. P.)

### El aprovisionamiento del caucho

WASHINGTON 28.— El Departamento de Comercio trata de apresurar la investigación referente a la situación del caucho en todo el mundo a fin de estar en situación de presentar su informe al respecto, al Congreso, cuando éste vuelva a reunirse en Diciembre, y facilitar las disposiciones que adoptará para evitar que el país dependa, en ese sentido, de fuentes extranjeras.

En la actualidad hay funcionarios de la repartición que trabajan en la región del Amazona, en las islas Caribes y en las Filipinas, que son las zonas de más producción; esos funcionarios han enviado ya algunos informes.

Los actuales precios bajos y la inactividad del mercado indican que los proyectos de buscar nuevas fuentes productoras se desarrollarán más lentamente de lo que se creía al principio.—(U. P.)

## MEXICO

### Mr. Samuel Gompers apoya la candidatura de Calles

JUAREZ 28.—Mr. Samuel Gompers, en un discurso pronunciado hoy en la Federación Panamericana del Trabajo, refiriéndose a la candidatura presidencial de Calles, dijo que era de temer una revolución si Calles no fuera elegido.

Agregó: "Les recomiendo que trabajen para la elección de ese amigo de los trabajadores. Uds. han sufrido bastante con los déspotas. Soy evolucionista más bien que revolucionario, pero cuando necesariamente t'ene uno que someterse a las disposiciones de un tirano, es preferible abogar por la revolución".—(U. P.)

## ECUADOR

GUAYAQUIL 28. — **Importante concesión.**—El Gobierno celebró un contrato de concesión, por veinte años, del cultivo y exportación de plátanos, con el general Cicerón Castillo, representante de un importante sindicato norteamericano.—(U. P.)

## BRASIL

RIO JANEIRO, 28. — Las elecciones para presidente del Estado de Río Janeiro se han realizado hoy en perfecta calma.—(U. P.)

**Una comisión de periodistas** llegará a bordo del "Almanzora", con el objeto de visitar a Barboza Lima.—(U. P.)

**La personalidad del doctor Zeballos** y su obra ha sido exaltada en un artículo publicado por el diario "O Jornal do Brazil" y comparada con la de Ruy de Barboza.—(U. P.)

### EL PRESUPUESTO DE GUERRA

RIO JANEIRO 28.— Don Celso Baima, miembro informante del presupuesto de Guerra pide que se haga una reducción en los armamentos. El presupuesto respectivo alcanza a cincuenta y dos mil contos. Propone que se disminuyan los efectivos fijados en 44,000 plazas, a 36,385, lo que importa una economía de once mil contos.

Se destina una partida de seis mil contos para gratificaciones y sueldos de los oficiales. Los servicios generales se reducen en tres mil quinientos contos y los servicios industriales a dos mil.—(U. P.)

RIO JANEIRO 28. — **Los restos del doctor Zeballos.** — A las 6 de la tarde fondeó en la bahía el "Almanzor", conduciendo los restos del doctor Zeballos.

Vienen a bordo del vapor un hijo y una sobrina del doctor Zeballos. Concurrieron a saludarlos el Embajador, señor Mora y el personal de la Embajada y numerosas personalidades cariocas.

Entrevistado el hijo sobre las causas que motivaron la muerte del doctor Zeballos, expresó que el excesivo trabajo, las fatigas producidas por las conferencias y los viajes determinaron el recrudecimiento de una vieja enfermedad de que padecía.

Mañana se oficiará una misa de requiém a bordo del "Almanzor".—(U. P.)

MONTEVIDEO 28. — **La revolución de Río Grande del Sur.** — Informan de Rivera la realización de un combate entrelas fuerzas de Honorio Lemos y Flores da Cumba y las de Nepomuceno Saravia en la estancia de Mobu, del Municipio de Rosario.

Los borjistas tuvieron muchas bajas, resultando heridos los oficiales Atalivio Taurodiago, Paulo Silva, y Barrios. Muerto resultó el Capitán Vitalino Avila. Los revolucionarios tuvieron los siguientes heridos: el Mayor Osorio Lemus, hermano del General y el Capitán Alfredo Canabarro. Se peleó hasta con armas blancas. — (U. P.)

## BOLIVIA

LA PAZ 28. — **El raid a Oruro.** — Los aviadores Deckert, Vargas, Guzmán y el mecánico Geradin partieron a las 12.40 a Oruro. Debido a una falla del motor regresó de Ayoayo el aviador Guzmán. Deckert y Ceradín llegaron a Oruro, a las 2 P. M., donde se les hizo una gran recepción. Hicieron vuelos de exhibición. El Presidente y el Ministro de Guerra los felicitaron — (U. P.)

COCHABAMBA 28. — **El Encargado de Negocios del Brasil,** se encuentra en ésta en viaje de placer. —(U. P.)

ORURO 28 — **Las Maniobras del Ejército** terminaron hoy. Han constituído un verdadero éxito. — (U. P.)

## ARGENTINA

BUENOS AIRES 28. — **La Federación de Estudiantes** de Instrucción Sencundaria gestiona la modificación del decreto de promociones. — (U. P).

**El Gobernador señor Cantillo** ha partido a Saladillo, con el objeto de inaugurar la exposición de avicultura. — (U. P.)

LA RIOJA 28. — **Temblor.**—Anoche como a las 11 P. M., se sintió un ligero temblor de tierra seguido de un viento huracanado. — (U. P.)

BUENOS AIRES 28. — **El Club Universitario.** — El Presidente Alvear colocó la primera piedra para el edificio del Club Universitario de Buenos Aires. — (U. P.)

BUENOS AIRES, 28 —**El Rector de la Universidad del litoral,** señor Pedro Martínez llegó a esta capital con el objeto de gestionar los fondos necesarios para regularizar la situación financiera de la Universidad.—(U. P.)

—**Accidente de aviación.**—En la Villa Lugano, el aspirante Del Pecchi, volando para la obtención de su brevet de piloto, cayó de una altura de ochenta metros. El aparato quedó destrozado y el piloto con ligeras heridas.—(U. P.)

—**Homenaje al doctor Elizalde.** — La Municipalidad hizo un homenaje a la memoria del doctor Elizalde.—(U. P.)

—**La ley de jubilación.**—La Cámara de Diputados de la provincia de Buenos Aires sancionó la ley que establece el retiro forzoso de todos los funcionarios que se hallen en condiciones de jubilar.—(U. P.)

—**Elección de Consejeros.**—Los estudiantes elegirán los consejeros para integrar los Consejos de las Escuelas de Medicina y Odontología.—(U. P.)

## El primer match de football por el campeonato suramericano

### Los argentinos vencen a los paraguayos por 4 tantos contra 3

MONTEVIDEO, 28. — La lluvia caída en la mañana dejó en pésimas condiciones la cancha del Parque Central, en que se realizó el primer match de foot-ball por el Campeonato Suramericano, entre los teams argentino y paraguayo. Durante el juego hubo sol. Concurrieron alrededor de 9,000 espectadores y se recaudaron 5,300 pesos oro.

Los primeros en entrar a la cancha fueron los jugadores argentinos, quienes fueron ovacionadísimos; luego después hizo su entrada el team paraguayo, repitiéndose los aplausos.

Verificado el sorteo para la partida, ganaron los argentinos, iniciando el puntapié el centro forwards al ala izquierda paraguaya, la que hace un ataque formidable, logrando el primer goal a los dos minutos de juego.

Los paraguayos inician un nuevo ataque, acosando la valla argentina, en donde el referee los pena por off-side. Los argentinos toman la ofensiva y se aproximan a la valla paraguaya. Estos se lucen, defendiéndola. Después de 15 minutos los argentinos logran el primer goal.

Los argentinos se muestran muy fuertes, jugándose equilibradamente durante unos 10 minutos, para lugo dominar nuevamente. Sarupo hace un tiro formidable. Creyéndose que había logrado el goal, el público aplaude; pero la pelota pega en uno de los palos de la valla y vuelve al medio del field.

Tesorieri, que juega admirablemente, ataja un lucido tiro de López.

Durante el primer time los argentinos actuaron científicamente, pero perdieron muchas oportunidades.

Los paraguayos también demostraron entusiasmo y aprovecharon todas las ocasiones propicias.

En el segundo tiempo los paraguayos apremian a los argentinos y logran el segundo goal por Zelaya. La ventaja paraguaya obliga a los argentinos a reiniciar la ofensiva hasta que a los 15 minutos del segundo time logra empatar. Avanzan entonces los paraguayos y hacen el tercer goal y a los 35 minutos de juego los argentinos logran nuevamente el empate.

A esta altura del juego el match se hace de lo más interesante. La línea argentina lleva la carga al fondo, obligando a los paraguayos a los mayores esfuerzos hasta lograr llevar el juego al campo argentino; pero Solari salva la situación. A los 42 minutos cargan nuevamente los argentinos y logran el cuarto tanto, adjudicándose el triunfo.—(U. P.)

## PERU

### Firpo permanece en el campo

LIMA 28.—Firpo y su comitiva permanecerán indefinidamente en el campo sin regresar a Lima. Muchos predicen que la exhibición ofrecida por el campeón argentino se realizará el 4 de Noviembre y será un fracaso financiero, a menos que uno de los sparring partner de Firpo acepte el desafío de Reily, quien es uno de los más populares de los fanáticos del box.—(U. P.)

# CRONICA POLICIAL

## EL INCENDIO DE AYER EN AMUNATEGUI 79

### EL FUEGO HIZO SU APARICION EN LA PRIMERA PIEZA DE LA CALLE DONDE SE HALLARON TRES COPUCHAS CON BENCINA, DICE EL PARTE POLICIAL

DURANTE EL INCENDIO DE AYER

Poco después de mediodía, las campanas del Cuerpo de Bomberos dieron ayer la alarma de incendio.

El fuego había aparecido en el taller de modas de la calle de Amunátegui N.o 79 y se propagó a las casas vecinas que estaban ocupadas por negocios de diversas firmas.

Tan pronto como se dió la alarma de incendio, acudieron al lugar amagado las diversas Compañías de Bomberos, las que iniciaron una activa lucha contra el voraz elemento que amenazaba consumir las casas colindantes.

Después de un activo trabajo de las Compañías de Bomberos, el fuego logró ser extinguido antes causara enormes perjuicios.

En los primeros momentos llegó al lugar del siniestro la policía, la que inició las investigaciones con el objeto de averiguar las causas que lo habían producido.

**COPUCHAS CON BENCINA**

Uno de los oficiales de la Sección de Seguridad que estuvo a cargo de estas investigaciones, pudo comprobar que este incendio tenía caracteres de intencional.

En una pieza de la calle por donde comenzó el siniestro, se encontraron varias copuchas que contenían bencina, lo que fué causa principal para que el fuego se propagara a los departamentos vecinos.

Como decimos, el fuego siguió propagándose con gran rapidez, quemándose la casa número 75 de la calle Amunátegui de los señores Julio de la Vega y Jorge Solar y causando perjuicios en la mueblería de don Juan Blanco.

**LOS SEGUROS**

Los seguros comprometidos en este incendio, son los siguientes:

Mueblería de don Juan Blanco, $ 6,000, en La Napolitana.

Edificio incendiado de don Victor Manuel Zañartu, 60,000, en La Iberia.

El mismo edificio, $ 20,000 en La Francesa.

**EL PARTE POLICIAL**

Damos a continuación el parte policial que explica detalladamente este siniestro que ha llamado profundamente la atención:

Señor juez del crimen.—Doy cuenta a U. S. que hoy, a la 1.30 P. M. se produjo un incendio en la calle Amunátegui 79, local ocupado por un taller de modas, perteneciente a don Enrique A. Massaccesa, quien se encontraba ausente. El mencionado taller se quemó totalmente.

El fuego hizo su aparición en la primera pieza de la calle, donde se hallaron tres copuchas de cuero conteniendo bencina, las que recogió el inspector de la Sección de Seguridad, don Ismael Moreno, y se propagó al segundo piso, de la casa signada con el número 75 de la misma calle, arrendada por los señores Julio de la Vega y Jorge del Solar, quemándose gran cantidad de muebles y deteriorando otros. Estos mobiliarios no tienen seguro. Sufrió perjuicios por el agua la mueblería de don Juan Blanca, Amunátegui 73, quien tiene seguros por $ 6,000 en "La Napolitana".

El edificio incendiado pertenece a don Victor Manuel Zañartu, Moneda 1388 quien tiene un seguro por $ 50,000 en "La Iberia", y otro de $ 20,000 en "La Francesa".

Hago presente a US. que momentos antes de producirse el incendio, los señores de la Vega y del Solar sintieron una explosión en el local del incendio.

Adjunto al presente, paso cinco libros, dos libretas del Banco Italiano, una papelera de madera, un arcivador, cinco vestidos y un abrigo de señora un corsé de género gris que está quemado y las tres copuchas a que hice referencia, que fueron traídas al cuartel por el oficial de servicio don Guillermo Valdés. De orden del Sub-Prefecto, señor don Carlos Dinator, fueron llevadas a la Sección de Seguridad varias piezas de género empapadas en bencina y en parte quemadas.

Quedaron citados para comparecer ante US., mañana a la 1 P. M., los señores de la Vega y del Solar, y el guardián 3.o Eduardo Marchardon, que fué el primero en dar la alarma.—Santiago, 28 de Octubre de 1923".

## EL DRAMA DE LA CALLE DE LIRA

### EL JOVEN CRISTI HUMERES SERA PUESTO HOY A DISPOSICION DEL JUEZ

En nuestra edición anterior dimos amplia cuenta del drama ocurrido en la calle Lira y que ha causado tanta impresión en el público.

Como lo dijimos en esa información, el joven Rodolfo Cristi Humeres, repeliendo una agresión, dió muerte a su padrastro señor Jorge Berrade de San Mateo, caballero que era casado con la madre del señor Cristi.

A nuestra amplia información de ayer, podemos agregar que el joven Cristi ha permanecido en la Sección de Detenidos durante todo el día para ser puesto hoy a disposición del Juzgado del crimen de turno.

Durante el día de ayer el señor Cristi ha quedado en libre plática en la Sección de Detenidos. Hoy será interrogado por el juez del crimen señor Marcos Aguirre.

**COMENTARIOS**

En todos los círculos, tanto policiales como sociales, se han hecho los más variados comentarios acerca del crimen que nos ocupa. La forma trágica del fallecimiento del señor Berrade, la poca edad del hechor y la circunstancia de encontrarse la familia en un juicio, hacen pensar en que no se trata de maldad sino de un arrebato momentáneo, el que nació a raíz de un altercado fatal.

## EL DELINCUENTE QUE ROBABA EN LAS COMUNAS

### UNA FELIZ PESQUISA DE LA POLICIA DE LA GRANJA, LOGRA DESCUBRIRLO

Desde hacía algún tiempo las comunas rurales vecinas a Santiago venían siendo víctimas de unos cuantos robos misteriosos que estaban llamando la atención de los respectivos vecindarios.

Esos robos consistían en que ciertos delincuentes penetraban a las casas de más importancia y se sustraían especies de valor.

Fueron tantos los denuncios que la policía de San Miguel, La Granja, Providencia, etc., se pusieron en activa campaña con el objeto de descubrir quiénes eran los autores de estos delitos.

Ultimamente este mismo género de robos se había especializado en la Comuna de La Granja y los reclamos de las víctimas llegaron hasta el Comandante de la Policía, señor Eufemio Zúñiga, quien inmediatamente dedicó sus actividades a descubrir a los tenebrosos ladrones que mantenía en alarma a todo ese vecindario.

**EN QUE CONSISTIAN LOS ROBOS**

Los delincuentes que se dedicaban a este género de delitos y que ya habían efectuado muchas de sus pilatunadas, operaban de la manera siguiente:

Estos sujetos haciéndose pasar como encargados de la Empresa de la Luz Eléctrica, visitaban las casas que tienen este vecindario y aprovechándose del título que indicamos, penetraban tranquilamente a los interiores.

Las futuras víctimas no se imaginaban que en esos individuos se encerraban almas de delincuentes y les daban toda la confianza posible, lo que ellos aprovechaban admirablemente para hurtarse cuanta especie de valor encontraban a mano.

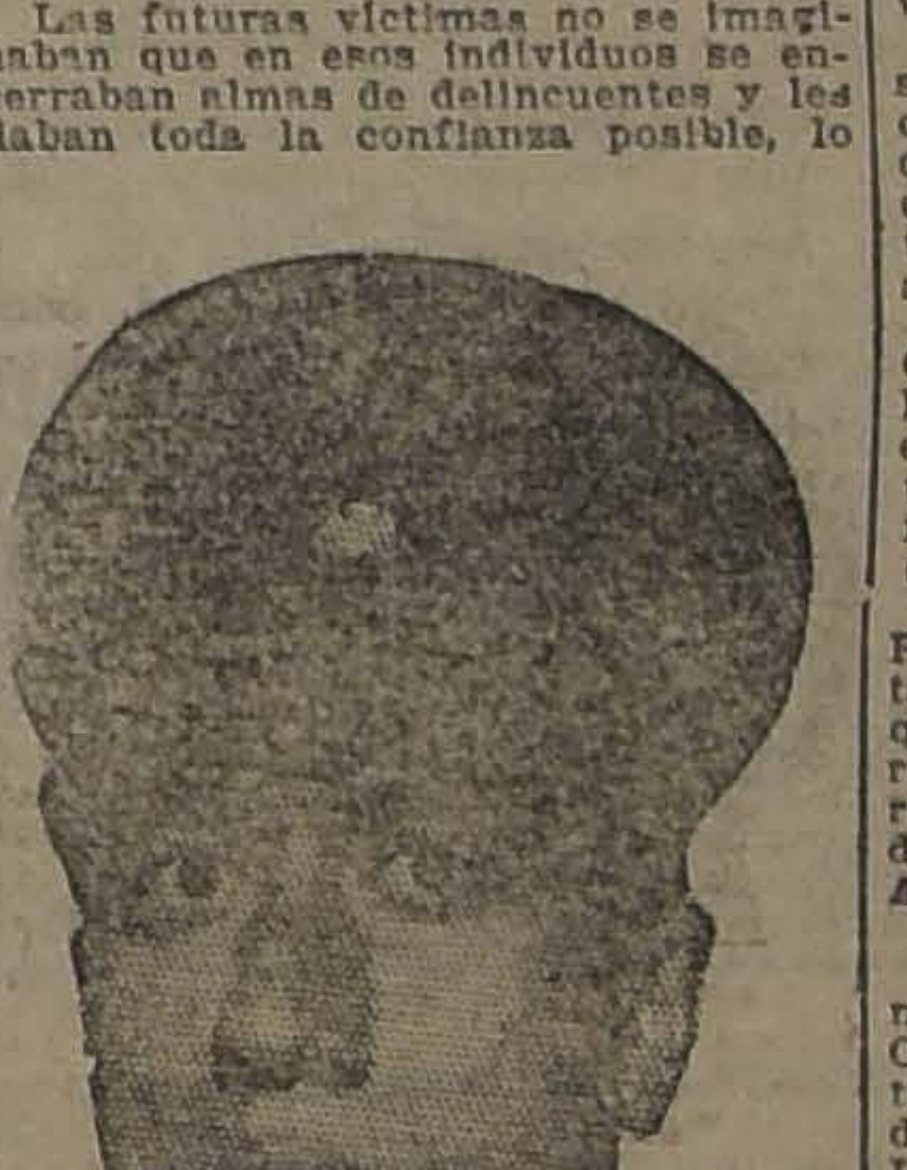

COMANDANTE EUFEMIO ZUÑIGA

Y en esta forma se introdujeron muchas veces a los dormitorios, a los salones, a los escritorios, etc., en donde se robaron artículos que sus propietarios tenían en gran estima.

Este sistema de robo les daba espléndido resultado por cuanto en muy poco tiempo se hicieron entradas que se calculan en varios miles de pesos.

**LA PERSECUCION POLICIAL**

Como decíamos más arriba, el Comandante de Policía, de La Granja, tan pronto tuvo conocimiento de estos robos inició las investigaciones del caso para dar con los culpables y ordenó a su personal una especial vigilancia.

Además hizo avisar a todas las casas de la Comuna que tienen servicio eléctrico de que cuanto individuo se presentara a revisar los medidores y las instalaciones, se le detuviera y se le comunicara en el acto.

En esos mismos días recibió la Comandancia de Policía un aviso telefónico de que estos delincuentes estaban operando nuevamente y que uno de ellos ya conocido por su filiación se le había visto pasar en camino a Lo Ovalle.

Ante este aviso el Comandante de Policía de La Granja dictó inmediatamente las órdenes del caso para que la policía de su mando detuviera al culpable a quien se consideraba como jefe de la banda de esos delincuentes.

**ACTUA EL GUARDIAN 1.o, ARMANDO CHACON**

Una comisión de guardianes comandada por el 1.o, don Armando Chacón, salió del cuartel de La Cisterna y otra al mando del Comandante, señor Zúñiga, del cuartel de La Granja, se dirigieron a Lo Ovalle en busca del individuo sospechoso, logrando sorprender al ladrón en la casa del señor Germán Grunet, domiciliado en la Población Granja de Lo Ovalle, en circunstancias que revisaba el alumbrado con el ánimo de dar el golpe. El individuo trató de huír; pero luego viéndose rodeado de policía por todos lados no le fué posible conseguirlo.

El primero Chacón tan pronto tuvo en sus manos al peligroso delincuente lo condujo al cuartel.

Llevado después de su detención al cuartel de La Cisterna lo interrogó hábilmente el Comandante de esa policía, señor Zúñiga, en presencia del 1.o Chacón y de otros guardianes que formaban parte de la comisión, le confesó de plano sus delitos, manifestándole a la vez en las partes que tenía las especies robadas: algunas vendidas y otras empeñadas en diversas agencias de Santiago.

También le confesó ser autor de numerosos robos efectuados en esta misma forma en la Comuna de San Miguel e indicó también las partes en donde se encontraban las especies.

En conocimiento de estos hechos el Comandante, señor Zúñiga, avisó inmediatamente al Comandante de la Policía de la Comuna de San Miguel, señor Gumercindo Uribe, de la detención de este delincuente, quien avisó a la vez a los reclamantes y éstos se dirigieron ayer a La Cisterna y reconocieron en el detenido al mismo individuo que so pretexto de ser empleado de la Empresa de alumbrado eléctrico penetró a sus domicilios y efectuaba los robos ya indicados.

**QUIEN ERA EL CULPABLE**

Por la filiación dada por los denunciantes, se sabía que éste era alto, delgado, blanco, pelo rubio, de bigote recortado y vestía con singular decencia; pero se ignoraba su nombre y ha resultado ser Alberto Garrido Rozas, quien no tiene profesión y se dedicaba a esta industria.

SR. ARMANDO CHACON

El detenido Garrido será puesto hoy a disposición del Juzgado del Crimen de San Bernardo.

HERNIAS.

Bragueros elásticos, fajas con pelotas neumáticas. Piernas y brazos artificiales. Aparatos ortopédicos, muletas.

ARMANDO CHAPPUIS
Unico especialista en Chile.
A. PRAT 362.—CASILLA 69

OCASIONES IMPORTANTISIMAS

BARATURAS PARA TODOS
SALDOS Y RETAZOS DE SEDAS
LIQUIDACION DE LANAS Y ALGODONES
: : REALIZACION DE GARNITURES : :

Camisería para Hombres, a Precios de Gran Reclame, Rebajas de Precios en Sport y Juguetería.

CONTINUAN LAS REBAJAS DE PRECIOS EN COMESTIBLES

GATH & CHAVES

# SALON OFICIAL DE BELLAS ARTES

## FUE INAUGURADO AYER BRILLANTEMENTE, CON ASISTENCIA DEL PRESIDENTE DE LA REPUBLICA

A las cinco de la tarde de ayer se efectuó la inauguración del Salón Oficial de Bellas Artes.

Desde antes de esa hora, las salas en que están expuestas las telas y esculturas enviadas, se vieron invadidas por una numerosísima y se-

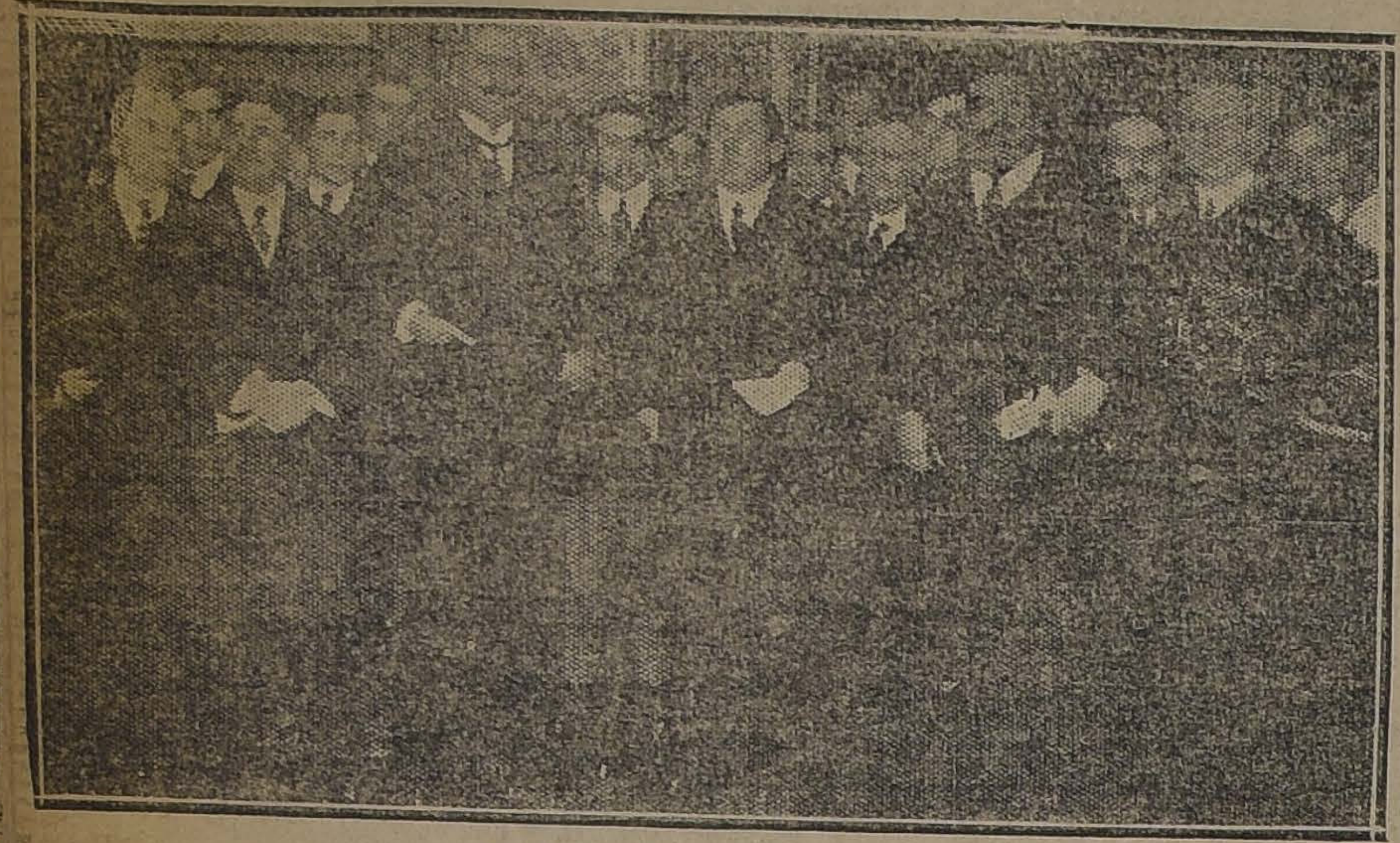

EL PRESIDENTE EN EL SALON OFICIAL

ota concurrencia, que con todo interés examinaba las obras expuestas.

Pocos minutos después de la hora anunciada para dar comienzo a esta reunión, arribaron al Salón el Presidente de la República, el Intendente de la provincia y el Primer Alcalde de Santiago.

El señor Alessandri recorrió detenidamente todas las salas, teniendo frases elogiosas para los exponentes en general, por la calidad y solidez del conjunto. Tuvo ocasión el señor Alessandri de felicitar personalmente a algunos artistas que se encontraban presentes en el momento de su visita, teniendo para ellos palabras de elogio y de aliento.

La impresión del público puede decirse resueltamente que fué inmejorable, tanto por el alto coeficiente del conjunto, como por la obra individual de algunas vigorosas personalidades.

Entre la concurrencia pudimos notar representantes del Cuerpo Diplomático, de los altos círculos sociales y reputados miembros de nuestra intelectualidad.

Según los comentarios que oímos al pasar, en la totalidad de los exponentes se ve un notable esfuerzo, pues muchos, ya conocidos en anteriores exposiciones, sin forzar su personalidad, han producido obras en que se exterioriza un loable deseo de renovación.

# INTERRUPCION DE LA LUZ ELECTRICA

## POR ESPACIO DE UN CUARTO DE HORA QUEDA SIN LUZ CASI TODA LA CIUDAD

### La causa del accidente

A las siete de la tarde de ayer se interrumpió el servicio de luz eléctrica en toda la ciudad, menos en el sector que abarca más o menos la 1.ª Comisaría.

La luz estuvo interrumpida por espacio de un cuarto de hora, siendo el origen del accidente una desconexión de cables en la Casa de Máquinas de la Tracción, hecho que, según ha observado el público, viene repitiéndose con bastante frecuencia.

Afortunadamente, no hubo que lamentar ningún accidente en los teatros y biógrafos que funcionaban a esa hora, guardando el público absoluta calma mientras las orquestas ejecutaban piezas musicales para tranquilizar los ánimos.

# LA PROCESION DEL NIÑO JESUS DE PRAGA

En la tarde de ayer se llevó a efecto la procesión anual del Niño Jesús de Praga que se venera en el templo de los Padres Carmelitas.

A la ceremonia asistió una numerosa concurrencia de fieles, religiosos de las diversas congregaciones de la capital.

## Fallecimiento del señor Pedro Osorio

Con motivo del fallecimiento del empleado de los talleres de nuestro diario, señor Pedro Osorio, socio fundador de la Sociedad Dávila Baeza, esta institución ha acordado concurrir en cuerpo a los funerales, llevando el estandarte social.

El cortejo partirá de la casa habitación del extinto, Avenida San Luis N.º 1333.

## Asociación de Contadores de Chile

El Martes 30 del actual celebrará una sesión especial, a las 9 1/2 P. M., el Directorio de esta Asociación en su local, Moneda 1015, para tratar importantes asuntos de interés general. Se nos ha encomendado encarecer la asistencia e invitar a los socios y demás personas que simpaticen con los fines que persigue esta institución.

## Federación Nacional de Estudiantes

Cítase a sesión extraordinaria de Directorio para hoy, a las 6.30 P. M.

LEA

el Reglamento sobre el "Bono de Propiedad" que se publicó ayer en este diario.

MUY PRONTO

publicaremos el plano y los detalles completos de los primeros terrenos que ofreceremos en venta al público, pagadero **su precio total** en "Bonos de Propiedad" no premiados, recibidos por el mismo valor en que fueron adquiridos, dentro de un plazo de 5 años y **sin intereses**.

El Miércoles 31

publicaremos el **Documento N.o 1** que hay necesidad de leer para tomar parte en el "Concurso de opiniones".

**"LA PODEROSA"**

**TEATINOS 333**

**Artemio Gutiérrez y Cía.**

De INCENDIOS

Quiebras, Remates y por cuenta de fabricantes

| CREAS Y LIENZOS | |
|---|---|
| CREA para sábanas, 170 ancho. . . . . . . . $ | 5.80 |
| CREA para sábanas, imitación hilo, 165 ancho. . . . . . . . $ | 6.80 |
| CREA para sábanas, imitación hilo, 205 ancho. . . . . . . . $ | 8.50 |
| CREA cruda. . . . . $ | 3.90 |
| LIENZO Tollo de Francé. . . . . . . . . $ | 1.00 |
| LIENZO lavado, pieza 46 pesos. . . . . . . . . $ | 1.30 |
| LIENZO XX, lavado, pieza, $ 57, y . . . . . . $ | 1.60 |
| LIENZO N.o 1, lavado, pieza, $ 69. . . . . . $ | 1.90 |
| LIENZO 4 Z, fino, pieza, $ 108 . . . . . . . $ | 3.00 |
| NANSUK XXX, pieza 55 pesos. . . . . . . . $ | 3.20 |
| TOCUYO Americano, pieza, $ 47. . . . . . . . $ | 1.40 |

| LANAS Y SEDAS | |
|---|---|
| GABARDINAS 140 ancho. . . . . . . . $ | 17.00 |
| GABARDINA francesa, valor 40 pesos. . . . $ | 28.80 |
| SARGA negra y marino, 140 ancho. . . . . $ | 13.50 |
| CASIMIR en 140 ancho, valor, $ 30. . . . . $ | 19.00 |
| RASOS doble ancho, seda. . . . . . . . $ | 20.50 |
| DUQUESAS de seda. . $ | 23.50 |
| ESPUMILLAS de seda . $ | 22.00 |
| MARROCAIN de pura seda. . . . . . . . $ | 33.00 |
| CHARMEUSE de seda. $ | 36.00 |
| PONGEE de seda fino. $ | 11.90 |
| PONGEE de seda, 1 metro ancho. . . . . . $ | 17.00 |
| SEDAS para camisa de hombre. . . . . . . $ | 18.50 |
| RASOS de seda, doble ancho. . . . . . . $ | 25.00 |

| GENEROS DE HILO | |
|---|---|
| BATISTA de hilo. . . . $ | 9.00 |
| BRETAÑA de hilo. . . $ | 10.50 |
| HOLANDA de hilo. . . $ | 13.00 |
| RETORTA de hilo. . . $ | 13.90 |
| CREA de hilo, 100 ancho. . . . . . . . . . $ | 16.50 |
| CREA de hilo retorcida. . . . . . . . . $ | 22.00 |
| CREA de hilo superior $ | 25.00 |
| HOLANDA para sábanas, en 200 ancho. . . . $ | 32.00 |
| GRANITE de hilo, 180 ancho. . . . . . . . . $ | 28.00 |
| GRANITE de hilo, 205 ancho. . . . . . . . . $ | 32.00 |
| CREA medio hilo, legítima. . . . . . . . . . $ | 13.50 |

| | |
|---|---|
| CREAS riquísimas, imitación hilo, en 165 de ancho... ... ... ... ... | $ 6.80 |
| CREAS riquísimas, imitación hilo, en 205 de ancho... ... ... ... ... | $ 8.50 |
| CEFIROS de hilo, 3.30, Vichy de hilo, ancho... ... ... ... ... ... | $ 4.50 |

SAN MIGUEL 55 - Casa particular

# LA EXPOSICION DE ANIMALES

## SE CLAUSURO AYER. — EL CONCURSO HIPICO SE EFECTUARA EL DOMINGO

Con asistencia de gran número de familias de nuestra sociedad se efectuó ayer la clausura de la Exposición de Animales, que desde hace ocho días funcionaba con todo éxito.

En la mañana el local estuvo repleto de personas que admiraban los numerosos ejemplares. En la tarde la concurrencia fué más numerosa, con motivo de efectuarse por última vez el paseo de los animales por la pista. Este paseo empezó a las 4 P. M. para terminar a las 6 P. M.

A las 5 P. M., se presentaron en la pista los numerosos carruajes enganchados que estaban inscritos. Fué éste un número de interés para la concurrencia.

Obtuvo primer premio el carruaje arrastrado por dos yeguas, Tandem presentado por el teniente señor Edgardo Portales, del Regimiento "Cazadores". Estas dos hermosas yeguas ya habían sido premiadas el día de la inauguración de la Exposición, en su tipo de arrastre, en Tandem.

Otro carruaje que obtuvo primer premio fué el presentado por el capitán del Grupo Artillería "Escala", señor Alberto Sierralta, con caballo de tiro solo. La concurrencia aplaudió este número ya que se demostraba el adiestramiento de los animales de arrastre.

La mayor parte de los animales presentados en la reciente Exposición han sido adquiridos en remate por nuestros agricultores.

El concurso hípico se efectuará, según informaciones, el próximo Domingo, y que, como dijimos en nuestra información de ayer, fué suspendido por causa del mal tiempo.

# EL EJERCICIO GENERAL DE BOMBAS

## SE EFECTUO AYER CON TODO BRILLO EN EL PARQUE COUSIÑO

### Triunfo de la 6.a Compañía en la competencia de escala.— Queda sin definirse la competencia entre las Compañías de Agua

Ayer se ha llevado a efecto en elipse del Parque Cousiño el ejercicio general de bombas, que anualmente efectúa el Cuerpo de Bomberos, como una demostración del estado de organización de su personal y del material con que cuenta para el servicio de extinción de incendios.

El acto de ayer obtuvo éxito, y vió realzado por las competencias de escalas y de agua, a cargo de las compañías respectivas.

**REUNION EN LA PLAZA DE ARMAS**

Conforme a la citación hecha por la Comandancia, minutos antes de las tres de la tarde se reunían en la Plaza de Armas, costados Norte y Poniente, las diversas compañías por orden numérico.

Después de las tres de la tarde, y encabezados por la banda del Regimiento Buin, se iniciaba el desfile de las compañías en dirección al Parque, con sus estandartes y personal con uniforme de parada.

**LLEGADA AL PARQUE**

Correctamente formadas, y manteniendo el mismo orden, las compañías llegaban momentos después al Parque Cousiño y tras diversas órdenes de la Comandancia, se inició el tradicional desfile ante las tribunas.

**ENTREGA DEL MATERIAL AUTOMOVIL A LA CIUDAD**

Después del desfile ante las tribunas, las diversas compañías tomaron colocación ante ellas, presenciando la entrega del material automóvil a las autoridades.

En este acto hizo uso de la palabra el Vice-Superintendente del Cuerpo, señor Oscar Dávila, contestando el Alcalde, señor Rogelio Ugarte.

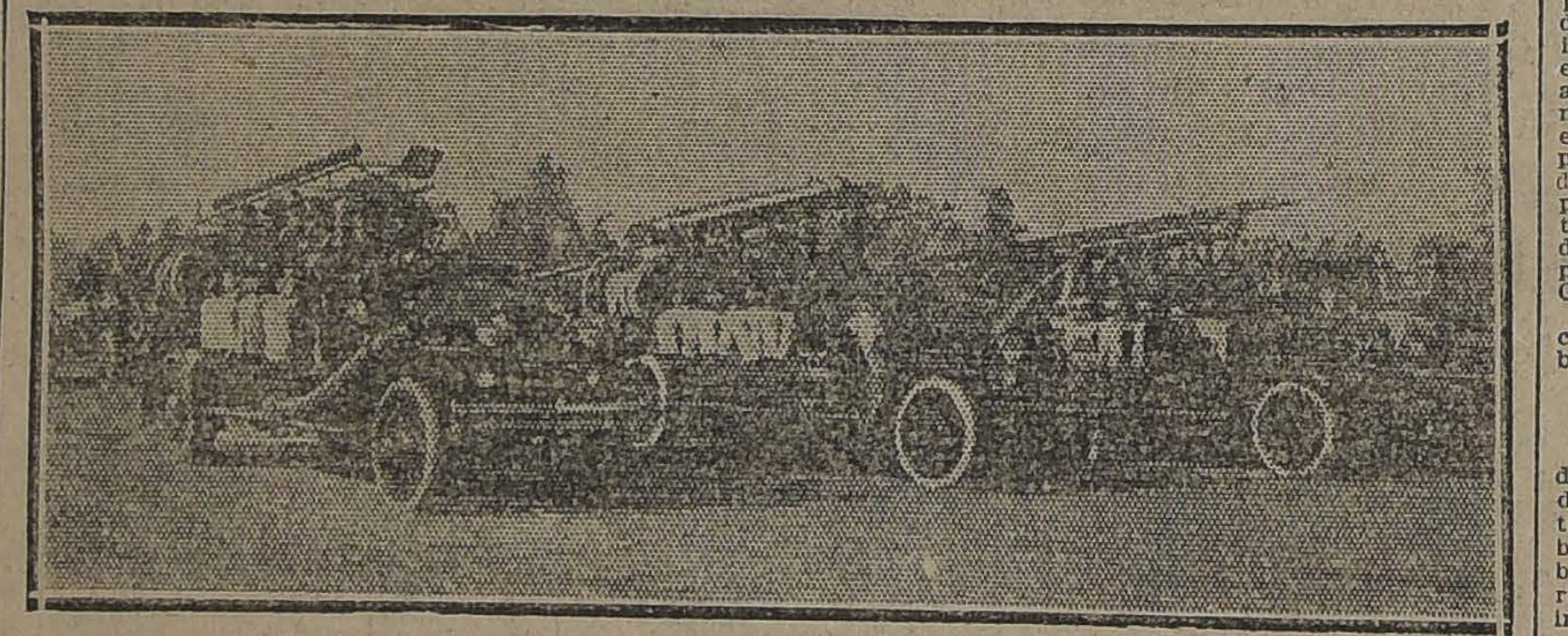

EL MATERIAL AUTOMOVIL DESFILANDO ANTE LAS TRIBUNAS

Los discursos de ambos oradores fueron objeto de calurosos aplausos de parte de la numerosa concurrencia que ocupaba las diversas tribunas que se habían instalado para el acto, y las que estaban situadas en los alrededores.

**SE INICIAN LOS MOVIMIENTOS**

Conforme al programa de trabajo que se había trazado la comandancia, se iniciaron los movimientos del ejercicio general, con la colocación respectiva que fueron a tomar las diversas compañías.

**EJERCICIOS DE ESCALAS**

Bajo la dirección del tercer comandante del Cuerpo, señor Eduardo Alert, se llevaron a efecto en primer lugar, los ejercicios a cargo de las compañías de escala.

Cada uno de los movimientos de que constaban estos ejercicios, agradaron sobremanera a la concurrencia, que aplaudió entusiasmada.

**PRESENTACION DE ESCALAS MECANICAS**

Bajo la dirección del inspector general señor Mansfeld, se hizo en seguida el movimiento de las escalas mecánicas, acto éste, que por la majestad de su presentación, mereció los aplausos de la concurrencia.

**SE INICIA LA COMPETENCIA ENTRE LAS COMPAÑIAS DE ESCALAS**

Conforme al mismo programa de trabajo trazado por la Comandancia, seguía a continuación de la presentación de las escalas mecánicas, la competencia entre las compañías de escala, disputándose el hermoso premio que había donado con tal fin el señor Rafael Pacheco Zegers.

Actuó en primer lugar la 8.a compañía, que hizo el movimiento en un minuto siete segundos.

La siguió la 6.a compañía, con 51 segundos; la 7.a, que no pudo realizarlo, por diversos facores que le impidieron, y la 12.a compañía, que lo hizo en 56 segundos.

**TRIUNFA LA 6.a COMPAÑIA**

Conforme al tiempo tomado por el jurado, compuesto por el primer comandante, señor Luis Kappés; por el Prefecto de la Policía, señor Julio Bustamante; y por el señor Alfredo Betteley, correspondió el triunfo en esta competencia a la 6.a compañía de bomberos.

**COMPETENCIA ENTRE LAS COMPAÑIAS DE AGUA**

Siguiéndose el programa de trabajo, se inició a continuación el desarrollo de la competencia entre las compañías de agua, estando a cargo de los primeros movimientos, la 10.a, 3.a, 1.a y otras.

El desarrollo de este acto hubo de suspenderse ante lo avanzado de la hora.

**ALGUNAS INCIDENCIAS**

A tiempo de principiar la competencia de agua, algunos miembros del directorio de la 6.a Compañía se impusieron de que con motivo del estado en que estaban los gemelos a causa del lodo que se había formado con los anteriores ejercicios, esta Compañía iba a entrar a la prueba en una situación desmedrada, lo que trataron de evitar. Se produjo entonces una dificultad entre algunos directores y el comandante, como resultado de la cual, por disposición de la Comandancia General el número fué suspendido.

Este incidente fué objeto de vivos comentarios en los círculos bomberiles.

**EL DESFILE FINAL**

Poco después de las 6 de la tarde y tras desarrollar un programa de lo más interesante y novedoso, se terminó el ejercicio general de bombas, con el desfile final ante las tribunas oficiales, donde estaba el Directorio del Cuerpo, autoridades e invitados.

**CELEBRANDO EL TRIUNFO**

La 6.a compañía acordó celebrar el triunfo obtenido, con una comida en uno de los restaurants de la capital.

A este acto concurrió especialmente invitado el tercer comandante del Cuerpo, señor don Eduardo Alert.

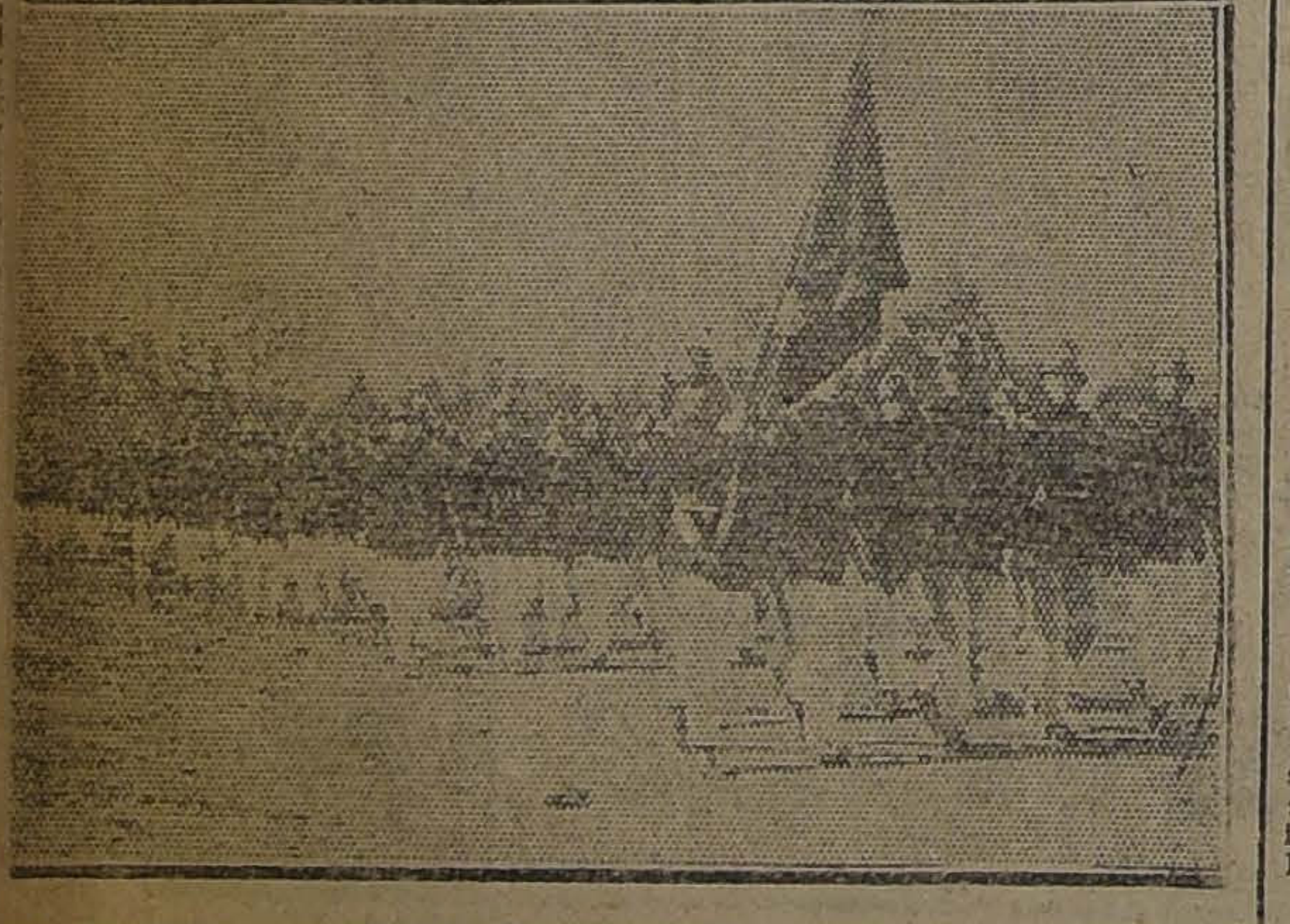

NA DE LAS COMPAÑIAS DESFILANDO ANTE LAS TRIBUNAS

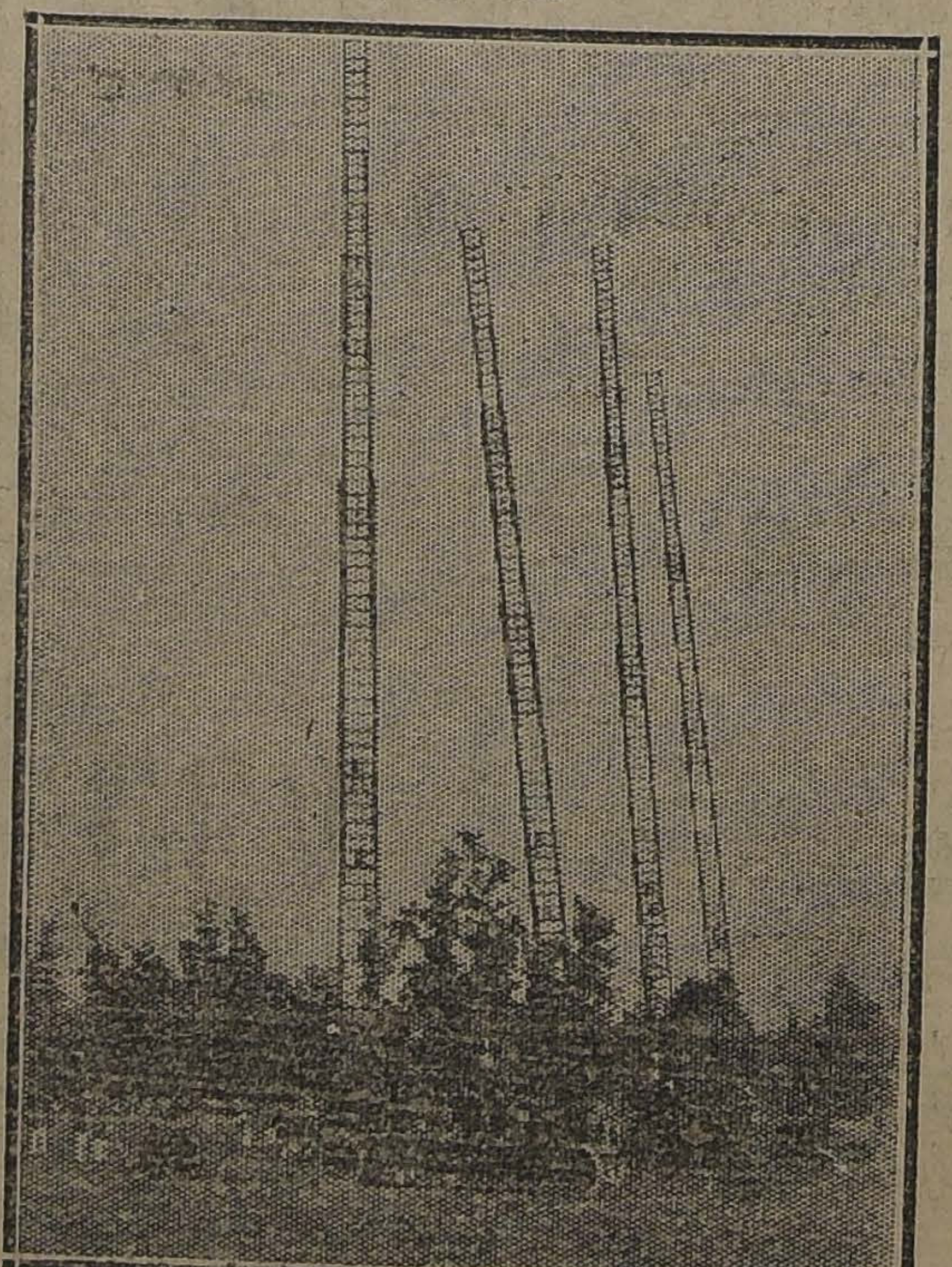

LAS ESCALAS TELESCOPICAS

# FERROCARRILES DEL ESTADO

Se solicitan propuestas públicas para el 27 de Noviembre próxi por un total aproximado de 16,500 toneladas de rieles y acceso.

Bases, planos, etc., en la Secretaría del Departamento de Maales y Almacenes en la Estación Alameda.

Santiago, 23 de Agosto de 1923.

Pídense propuestas públicas, que serán abiertas el día 7 de iembre próximo, para carga y descarga de materiales para el icio de la Empresa, en el Almacén Receptor y Distribuidor de meda.

Antecedentes en la Secretaría del Departamento de Materiales aza Argentina).

(N.o 49) CONCURSO

Llámase a Concurso para proveer el puesto de AGRONOMO-ITADOR de a Sección Plantaciones y Fomento Agrícola. Los resados deberán acreditar su título de Ingeniero Agrónomo, exiencia profesional, buena salud y no tener más de treinta y dos s de edad.

El trabajo será en su mayor parte fuera de Santiago.

El sueldo será de $ 8,000.00 de base y una gratificación de 200.00 anuales.

El Concurso se abrirá el Jueves 15 de Noviembre próximo.

Bases y antecedentes, en la Secretaría de la Dirección General, ación Mapocho, de 2 a 4 P. M., desde el 19 del actual.

Santiago, 18 de Octubre de 1923.

Pídense propuestas públicas, que serán abiertas el día 7 de iembre próximo, para carga y descarga de materiales para el icio de la Empresa en el Almacén Receptor y Distribuidor de

# EDUCACION

## Congreso Pedagógico Americano

### HOY SE CONSTITUIRA LA SEGUNDA SECCION

Hoy, a las seis P. M., se reunirá en la Secretaría General del Congreso Pedagógico Americano, la Segunda Sección y se constituirá la Mesa Directiva para iniciar los trabajos de la Sección.

Como es sabido, esta Sección comprende los métodos, programas y pruebas. En la primera sección de la Junta Organizadora, el Secretario General propuso los siguientes temas para ser tratados en la Sección:

1. Selección de las materias que deben enseñarse;
2. Proporción de las mismas y su coordinación entre ellas;
3. Mediciones de la inteligencia;

Han sido especialmente citados para esta sesión las siguientes personas:

Oscar Dávila, Maximiliano Salas Marchán, Gustavo Lira, Joaquín Cabezas, Julio Montebruno, Carlos Fernández Peña, Guillermo Ziegler, Manuel Aguilera, Julio Saavedra, Rodolfo Oroz, Raúl Ramírez, Aniceto Gallardo, Armando Donoso, Carlos Silva Figueroa, José E. Pinochet, Luis A. Berríos, Ulises Vergara y señora Amanda Labarca.

La sesión se efectuará en la sala de la Secretaría General del Congreso (altos de la Universidad).

La Secretaría ruega a los miem-

## Desayuno escolar en la 7.a Comuna

Hoy a las 10 A. M. se efectuará la inaguración del desayuno escolar para las escuelas de la 7.a Comuna, Maestranza, en el local de la Escuela Superior N.o 3, de calle Carmen 518.

Se ha invitado a esta fiesta a las autoridades educacionales, Ministro de Instrucción Pública, vecinos del barrio, etc.

Harán uso de la palabra el Presidente de la Liga Protectora de Estudiantes Primarios, don Enrique Burgos Varas y el Visitador del Distrito Escolar respectivo, don Alberto Méndez Bravo.

## Universidad Popular Lastarria

### CONFERENCIA DEL SEÑOR JUAN IRIBARREN

# CELEBRANDO UN ANIVERSARIO

## EL PASEO AL CERRO NAVIA DE LOS SOCIOS DE LA SOCIEDAD ALEMANA CAJA DE SOCORROS MUTUOS

Ayer se desarrolló la primera parte del programa con que la Sociedad Alemana de Socorros Mutuos para Enfermos, Viudas y Huérfanos, celebra el 60.o aniversario de su fundación.

Como había sido anunciado, en la mañana de ayer se efectuó el pic-nic en la Quinta Alemana Los Sauces, situada en el Cerro Navia. Este paseo resultó agradabilísimo, y las numerosas familias alemanas concurrentes se entregaron regocijadamente al desarrollo de los números de entretenciones.

**FUNCION EN EL TEATRO SETIEMBRE**

El Miércoles 31 se efectuará en el Teatro Setiembre una función de gala, para la que ya han tomado entradas las familias de la colonia. La función comenzará a las 9.15 P. M. y en ella se pasará la cinta "La muerte cansada".

**EN MEMORIA DE LOS SOCIOS FALLECIDOS**

El Día de Todos los Santos se llevará a cabo un oficio religioso en memoria de los socios fallecidos y de los benefactores de la Sociedad, que descansan en el mausoleo que la Caja tiene en el Cementerio de Disidentes.

# EN EL TEATRO ESMERALDA

## LA CONFERENCIA DE AYER DEL SEÑOR DEMETRIO SALAS

Ayer, a las 10 de la mañana, el profesor, don Demetrio Salas, dió una interesante conferencia en el Teatro Esmeralda.

El señor Salas se refirió en forma especial a las causas de la enorme mortalidad infantil que constituye en nuesaro país uno de los peores azotes de la raza.

Estudió en especial la vida de los padres, analizando los muchos pecados que más tarde caen fatalmente sobre los hijos.

niel 1057). se efectuará la clase de Historia del Derecho Obrero, a cargo del señor Juan Iribarren.

Durante la presente semana se efectuarán en este mismo local las siguientes clases:

Hoy Lunes: Historia del Derecho Obrero, por el señor Iribarren.

Martes. — Filosofía: Prof. señor Martín Bunster.

Miércoles.—Matemáticas: Prof. señor Alfredo Lagarrigue.

Jueves.—Higiene: Prof. señor Juan Gandulfo.

Viernes.—Economía Social: Prof. señor Daniel Schweitzer.

Atenderá todos los asuntos relacionados con la Universidad el secretario general, señor Samuel Ridger.

# La situación del Magisterio Primario

## DECLARACIONES DEL VICE-PRESIDENTE DE LA AGRUPACION DE SANTIAGO, DON HIPOLITO GATICA

Ayer tuvimos ocasión de hablar con el vice-presidente de la Agrupación Departamental de Santiago de la Asociación General de Profesores de Chile, señor Hipólito Gatica, acerca de algunos puntos de gran actualidad e interés para el profesorado primario.

—¿Está ya terminada la clasificación del profesorado?—le preguntamos.

—No,—nos contestó en el acto el señor Gatica.—Y lo curioso es que casi todo el mundo cree que es éste un asunto concluído.

La verdad es que, a pesar de haber transcurrido más de siete meses desde que se ordenó clasificar legalmente al magisterio, quedan aún por ser clasificados más de dos mil profesores. Yo tengo el muy fundado temor de que el año se acabe y las nuevas listas no sean enviadas al Ministerio para su aprobación.

Ni un centavo han recibido los maestros por concepto de diferencias de sueldos.

—¿Cuántos meses hace que no reciben sueldo alguno los profesores?

—Dos meses: Setiembre y Octubre. Por lo demás, dada la lamentable incuria de los Poderes Públicos, es muy probable que esta situación de martirio se prolongue por otros meses más.

Después de un momento de silencio, nuestro entrevistado agrega con tono de amarga desilusión:

—La noble misión de educar se ha convertido en este país, por un punible abandono del Gobierno en lo que a la más trascendental función del Estado se refiere, en una servidumbre intolerable, cuyas consecuencias han de ser nefastas para la República si la situación se prolonga.

# En el Salón Central de la Universidad

## SE DARAN HOY DOS CONFERENCIAS

En el Salón Central de la Universidad de Chile se dictarán esta tarde dos interesantes conferencias.

**A LAS 4.30**

A las 4.30 P. M., la señorita Edith Gray, miembro de la Legión Protectora de Mujeres de Chicago hablará de la organización actual de la sociedad y los medios para evitar muchas de sus plagas.

Habrá varios números de música.

**A LAS 6.30**

El profesor del Liceo de La Serena, don Demetrio Salas, dará a las 8.30 una conferencia sobre higiene biológica.

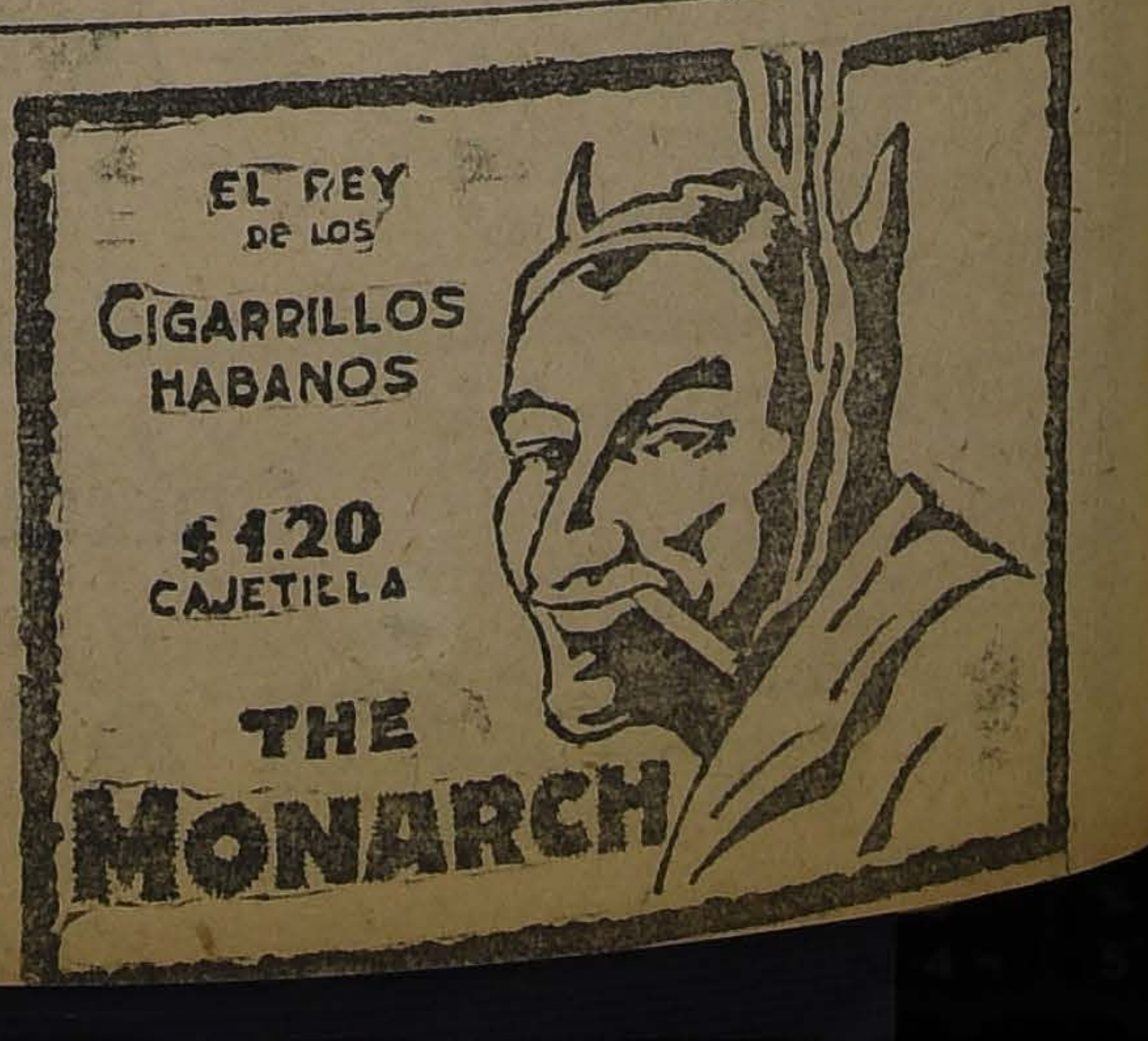

EL REY DE LOS CIGARRILLOS HABANOS

$ 1.20 CAJETILLA

THE MONARCH

# MONSEÑOR BENLLOCH SE DESPIDIO AYER DE LA CAPITAL

## EN UN TREN ESPECIAL, EL ILUSTRE PRELADO Y SU COMITIVA SE DIRIGIO A VALPARAISO, DONDE PERMANECERA POR ESPACIO DE DIEZ DIAS, PARA SEGUIR VIAJE A ESPAÑA

### Una inmensa muchedumbre concurre a la Estación Mapocho, y viva entusiastamente al personero de S. M. Alfonso XIII y de S. S. Pío XI

La ciudad de Santiago tributó ayer un homenaje de despedida al ilustre prelado español que ha sido nuestro huésped durante veinticinco días.

Todo cuanto de más representativo tiene la sociedad concurrió a la Estación Mapocho y vivó entusiastamente a Monseñor Benlloch y su comitiva, significándole así el sentimiento con que los habitantes de la capital le ven alejarse. El Gobierno y el Cuerpo Diplomático enviaron también sus representaciones encargadas de dar la despedida al purpurado que llegó a Chile en misión de paz y amor, como personero del Rey Alfonso XIII y de S. S. el Papa Pío XI.

**LOS ULTIMOS PREPARATIVOS**

Durante toda la mañana de ayer, Monseñor Benlloch y los distinguidos prelados que componen la comitiva, se ocuparon de los últimos preparativos para su viaje a Valparaíso.

Numerosas personalidades concurrieron al Convento de la Merced a presentar los saludos de despedida al ilustre prelado, quien departió algunos minutos con todas ellas.

**MONSEÑOR BENLLOCH SE DESPIDE DEL ARZOBISPO MONSEÑOR ERRAZURIZ**

Más o menos a las once de la mañana, Monseñor Benlloch, acompañado de su Secretario de Cámara, se dirigió a la residencia del Arzobispo de Santiago, Monseñor Crescente Errázuriz.

Ambos prelados departieron por espacio de un cuarto de hora y Monseñor Benlloch rogó al Arzobispo quisiera presentar al clero chileno los más sinceros agradecimientos por las múltiples atenciones de que le ha hecho objeto durante su permanencia entre nosotros.

Por su parte, Monseñor Errázuriz pidió a su ilustre visitante que presentara al Rey Alfonso XIII y a S. S. el Papa los respetos y cariños de todos los chilenos.

Al despedirse el ilustre prelado español, abrazó estrechamente al Arzobispo y dijo guardaría siempre con cariño el hermoso retrato de Monseñor Errázuriz que le ha obsequiado el Rector de la Universidad Católica, señor Carlos Casanueva.

**EL ALMUERZO EN EL CONVENTO DE LA MERCED**

A mediodía el purpurado tomó un ligero almuerzo en el Convento de la Merced, y terminado éste, tuvo palabras de sincero agradecimiento para la Comunidad Mercedaria, que le ha brindado hospitalidad durante sus días en Chile.

Después de despedirse de todos los miembros de la Comunidad, a los cuales bendijo, Monseñor Benlloch, una vez terminados los preparativos para el viaje, se preparó para concurrir al Palacio de Gobierno, donde debería ir a despedirse del Presidente de la República.

**EN DIRECCION A LA MONEDA**

Momentos antes de las dos, Monseñor Benlloch salía del Convento de la Merced y tomaba asiento en uno de los coches del Gobierno, siendo acompañado por el Ministro de España, señor Almeyda y Herreros y por el Edecán de la Presidencia, señor Wiegmann.

Cuando el ilustre purpurado salía del Convento, la numerosa concurrencia que se había estacionado en los alrededores, prorrumpió en atronadores vivas a España, al Papa y a Chile. Todas las manifestaciones, las que se prolongaron durante el trayecto, el que se hizo por la calle Claras hasta Moneda y por ésta hasta el Palacio del Gobierno, fueron debidamente agradecidas por el purpurado, quien bendijo al público asistente.

**LA RECEPCION EN LA MONEDA**

Minutos después de las dos de la tarde, el Cardenal Benlloch llegaba al Palacio de la Moneda en los coches de Gobierno.

La Plazuela de la Moneda, desde mucho antes de esa hora, se encontraba llena de un público que iba a presenciar el paso del Mensajero del Rey Alfonso XIII y del Príncipe de la Iglesia.

El regimiento de infantería Buin, con su estandarte y banda de músicos, esperaba a la Embajada Cardenalicia para rendirle a Su Eminencia los honores que, según el Protocolo, le corresponde como Príncipe de Sangre Real.

En el momento en que el carruaje que conducía al Cardenal y a su comitiva enfrentó a la calle de Moneda con Morandé, la banda de músicos rompió con los acordes del Himno Real Español, que fué oído por el Cardenal, de pie, sobre la carroza de gala del Gobierno.

La guardia de Palacio, formada en el pórtico, rindió los honores de ordenanza al ilustre purpurado.

Los clarines anunciaron entonces la llegada del Cardenal, el que fué recibido por el Introductor de Diplomáticos y conducido hasta el gran salón de recepciones, en donde esperaba el Presidente de la República con todos sus Ministros de Estado y los Edecanes de servicio.

Después de los saludos de estilo, el Cardenal expresó al Primer Mandatario que sentía gran orgullo al haber venido a Chile, en donde se sentía un verdadero afecto a su patria y a su Rey, y que el recuerdo cariñoso que llevaba de este país, digno descendiente de España, la noble nación que, desafiando los peligros de una jornada incierta, había dado vida a estas naciones del Nuevo Mundo.

Durante mi corta estada entre vosotros, — agregó el Cardenal, — me he sentido como chileno, porque chilenos y españoles, de los mismos sentimientos, de la misma lengua, y lo que es más grande todavía, de la misma sangre, son hermanos, son unos, mejor dicho.

En mis oraciones, como Pastor de la Iglesia, — dijo para terminar, el Cardenal, — elevaré mis preces a Dios por la ventura de esta noble nación chilena, por sus dignos gobernantes y por la ventura personal de su digno y gran Presidente.

El Presidente de la República, contestando las palabras del Cardenal, le dijo, más o menos, lo siguiente:

Para los chilenos, Eminencia, ha sido muy grato recibir en su suelo al digno Mensajero del Rey de España, don Alfonso XIII.

En vuestra permanencia en Chile habréis podido apreciar en forma inequívoca el verdadero cariño que en Chile se profesa por la Madre Patria y que sabemos apreciar en lo que valen los dones que nos legaron nuestros antepasados.

Vóis que decís que en vuestras oraciones tendréis siempre plegarias para los de esta Nación en que habéis recibido muestras de simpatías, podéis decir en forma muy altiva que en Chile se quiere a España y a nombre de todo el país os pido que llevéis el saludo de los que luchamos en esta parte del Continente a vuestro Rey y a la Madre Patria y decidles que desde los Gobernantes hasta el último de los chilenos hacemos votos fervientes por la ventura personal de vuestra patria.

Acto seguido el Cardenal pidió ser despedido de la esposa de S. E., la que lo recibió en otro de los salones del Palacio.

A su salida la banda del Regimiento Buin rompió con los acordes del Himno Español.

El numeroso público estacionado en la Plazuela rompió con grandes aplausos a Chile y a España al ponerse en movimiento los carruajes, aplausos y vivas que eran contestados por el Cardenal.

**EN LA ESTACION MAPOCHO**

Centenares de personas esperaban con impaciencia en la Estación la llegada del ilusthe purpurado que hasta ayer fuera nuestro huésped.

Al aparecer los coches de Gobierno encabezados por fuerzas del Regimiento Cazadores una enorme salva de aplausos saludó la presencia del distinguido viajero, el que era acompañado por el Edecán de la Presidencia, señor Wiegmann.

Al descender del carruaje Monseñor Benlloch fué recibido por un grupo de distinguidas personalidades, entre las cuales alcanzamos a anotar al Ministro de Relaciones Exteriores, señor Bello Codesido, al senador señor Gonzalo Bulnes, al Secretario de la Legación de España, el Embajador de Argentina, señor Manuel Malbrán, al Introductor de Diplomáticos, señor Ovalle Castillo y a numerosas damas de nuestra sociedad, las cuales saludaron al ilustre prelado y le desearon un feliz viaje.

**EN LOS ANDENES**

Monseñor Benlloch, visiblemente emocionado, se despidió de la concurrencia y bendijo a los asistentes.

Al despedirse del Embajador de Argentina, señor Malbrán, el ilustre prelado, sin ocultar su emoción abrazó estrechamente al distinguido diplomático y le agradeció a nombre de España las atenciones que para él ha tenido durante su permanencia en Chile.

**MONSEÑOR BENLLOCH ABANDONA LA CAPITAL**

A las tres y cuarto de la tarde y mientras el público se apretaba por pasar a despedir al ilustre prelado, quien saludaba cariñosamente desde la ventanilla de su vagón el pitazo de partida anunció que Monseñor Benlloch abandonaba la capital de la República de la cual ha sido huésped durante casi todo el mes de Octubre.

En aquellos momentos las bandas llenaron la Estación con los acordes de la Canción de Yungay y el público vivó entusiastamente al ilustre prelado y a su comitiva. Al mismo tiempo las tropas de la guarnición rendían los honores de ordenanza y los cañones, colocados en la ribera del Mapocho, disparaban en honor del distinguido Purpurado.

**EN EL VAGON ESPECIAL**

Hicieron el viaje hasta Valparaíso acompañando a Monseñor Benlloch el Ministro de España, señor Almeyda y Herreros, el Edecán de la Presidencia, señor Wiegmann y algunas otras personalidades entre las cuales figura el Rector del Convento de la Merced R. P. Romero, con quien Monseñor Benlloch vino desde España.

**FESTEJOS EN EL TRAYECTO**

En las estaciones por las cuales pasó el tren especial que llevó a Valparaíso a Monseñor Benlloch se le había preparado al ilustre viajero espléndidas recepciones.

Especialmente en Tiltil, Llay-Llay, Quillota, Limache, y sobre todo en Viña del Mar, inmensas muchedumbres concurrieron a las estaciones y vivaron entusiastamente al ilustre prelado y comitiva.

EL CARDENAL EN LA PRESIDENCIA

EL CARDENAL LLEGANDO A LA MONEDA

## LAS ULTIMAS PALABRAS DE MONSEÑOR BENLLOCH EN LA CAPITAL

**Minutos antes que partiera en tren especial hacia Valparaíso pudimos conseguir entrar hasta el vagón en que hizo el viaje el ilustre Prelado.**

**En presencia ya de Monseñor Benlloch le presentamos el saludo de despedida de "La Nación" deseándole al mismo tiempo un feliz viaje.**

**Después de agradecer nuestras palabras, Monseñor Benlloch nos rogó encarecidamente que nos hiciéramos portadores para los habitantes de la capital de sus más efusivos agradecimientos por la cariñosa acogida que se le ha tributado en Santiago y por las manifestaciones que se le hicieron durante su permanencia en ésta.**

"Os ruego — nos dijo — que trasmitáis a los santiaguinos todos mis agradecimientos y recuerdos, y también todas mis promesas de dar cuenta a S. M. el Rey Alfonso XIII y a S. S. el Papa Pío XI de mi estada en Santiago. Llevo el alma llena de felicidad y reconocimiento; me he encontrado en vuestra querida ciudad acogido con tanto cariño como en mi Patria y estoy más convencido que nadie que los chilenos son fieles, fidelísimos, al recuerdo de España, la Madre Patria.

"Hubiera querido despedirme y agradecer a todos personalmente sus cariños, pero el tiempo corre, y mucho más rápido de lo que quisiéramos. Lamento abandonar Santiago; pero me consuela el pensamiento de que jamás por jamás podré olvidar los veinte días que aquí he pasado. Son veinte días de cariños y atenciones como jamás creo recibiré y cuando de ellos dé cuenta en mi Patria, todos los españoles pensarán conmigo que en Chile viven hombres fieles a sus antepasados, hombres valerosos, fuertes y nobles, dignos descendientes de Lautaro y Caupolicán.

"Llevadles a todos — terminó diciéndonos el ilustre Prelado con visible emoción — mis palabras, mis bendiciones y el cariño que de España traje y no olvidéis que en el fondo de mi alma guardo también sincero reconocimiento por ese gran periódico que honra a Chile: "La Nación".

GRIPPE, DEBILIDAD, ANEMIA, NEURASTENIA, SANAN CON ROBUROL

# — B O X —

## LOS CAMPEONATOS NACIONALES

### LA RUEDA FINAL SE REALIZARA EL VIERNES PROXIMO EN EL HIPPODROME CIRCO

### Un programa de gran importancia para el boxeo chileno

Las eliminatorias hechas por la Federación de Box han llegado a su fin. Después de presentar 15 ruedas con el más halagador de los éxitos, ha seleccionado un grupo de muchachos que seguramente nos traerán este año los diversos campeonatos suramericanos.

Primero fué en el gimnasio de la dirigente donde nuestros aficionados pudieron aquilatar debidamente los méritos de los amateurs que concurrieron a inscribirse en la competencia que formará la delegación chilena a los torneos continentales a realizarse este año en Buenos Aires. Después el ring del Hippodrome Circo fué el indicado para continuar los campeonatos.

**EL PROGRAMA DEL VIERNES**

Peso mosca: Humberto Giaverini v. Alberto Campusano (final).

Peso gallo: Marcos Gómez v. José Santibáñez.— Guillermo Osorio.

Peso pluma: Zorobabel Rodríguez v. Teobaldo Vera (final).

Peso liviano: Oscar Mery v. Arturo Calderón (final).

Peso medio liviano: Benito Vergara v. Fernando Valdenegro (final).

Peso medio: Federico Gimenza v. Emilio Godoy (final).

Peso medio liviano: Enrique Subercaseaux v. Aníbal Alvear (final)

Como puede verse, casi todas las peleas son finales y los aficionados que en ellas participan han llegado a la meta después de vencer en excelente forma a todos los competidores que se presentaran.

Creemos que la velada pugilística del Viernes reunirá en el Hippodrome un público numeroso. Los encuentros son de mucho interés, pues los aficionados que triunfen en esas peleas serán los que van a pelear con los eliminados de la Federación Amateurs de Box.

**UNA RUEDA ESPECIAL**

Mañana, a las 9.30 P. M., se efectuará en el gimnasio de la Federación de Box, Arturo Prat 38, una rueda especial. Marcos Gómez y José Santibáñez pelearán la semi-final del campeonato peso gallo. El ganador peleará con Gmo. Osorio.

Rodolfo Núñez y Teobaldo Vera disputarán el título en la categoría peso pluma. El vencedor se medirá con el señor Zorobabel Rodríguez el próximo Viernes.

### Pablo Muñoz vence a Jhon Walter por descalificación al 8.o round

Nuestro corresponsal en Valparaíso nos comunica que ayer se efectuó, en el Estadio Ferroviario de ese puerto, el match anunciado a diez rounds entre los profesionales peso medio John Walter y Pablo Muñoz.

Desde las primeras vueltas, el boxeador metropolitano logró anotarse ventajas apreciables, hasta la 8.a, en que el referee suspendió el encuentro, declarando vencedor a Muñoz por foul del negro.

**GIMNASIO DEL CONSEJO FERROVIARIO "VICTOR CONTRERAS B. C."**— El Miércoles 31 del presente, se llevará a efecto la inauguración de este gimnasio, formado por elemento ferroviario y auspiciado por el Consejo Ferroviario. Con tal motivo la comisión de fiesta ha elaborado un programa por demás atrayente, en el que tomarán parte distinguidos artistas y los mejores exponentes del box de la capital.

La comisión ha invitado al campeón de Chile, señor Víctor Contreras, para que haga una presentación, la que dará mayor brillo a di-

## LA FEDERACION AMATEURS DE BOX

### INICIA HOY UNA SELECCION DE SUS MEJORES CAMPEONES PARA OPONERLOS A LOS SELECCIONADOS POR LA FEDERACION DE BOX DE CHILE

Hoy Lunes, a las 9 1|2 P. M., en el espacioso local del Centro Cóndor, Las Rosas N.o 3029, inicia la Federación Amateur de Box de Chile, la selección acordada con el objeto de presentar sus mejores elementos a dirimir supremacía con los campeones aficionados de la Federación de Box de Chile y obtener de este modo, la verdadera y más eficiente representación del box chileno, en las próximas justas sur-americanas a realizarse en Buenos Aires el mes próximo.

Los muchachos que actuarán esta noche, son de reconocidos méritos pugilísticos, pues para alcanzar a figurar en la selección interna, han debido destacarse netamente, en las diversas series, que por el campeonato anual lleva realizadas la directriz de los Centros.

El espectáculo será controlado por el cuerpo de delegados de la Federación Amateur, y estará sujeto al siguiente programa:

Peso mosca.—Juan Vera, del Cóndor, versus Carlos Ibarra, del Raab Recoleta; José Arratia, del Esmeralda, versus Carlos Uzaviaga, del M. Reyes.

Peso gallo.—Osvaldo Parada, del Tallman, versus Enrique Aros, del R. Muñoz; Diego Parada, del Tallman, versus Lindor Gálvez, del Morales.

El campeón don Andrés García debe concurrir en el carácter de reserva para actuar en caso de inasistencia de alguno de los competidores.

Peso pluma.—Eduardo Figueroa, del Borcosque, versus J. Miranda, del R. Muñoz; Alvaro Iglesia, del Cóndor, versus Arturo Santiago, del Esmeralda.

Peso liviano. — Eliseo González, del Tallman, versus José Campos, del Cóndor.

Don Artemio Alvarez debe concurrir en el carácter de reserva.

Peso medio.—Carlos Aguilar, del Tallman, versus Eduardo Amaya, del B. Vergara.

Peso pesado. — Víctor Soto, del Ursus, versus Oscar Maturana, del Parisis.

Advertencias.—Los matchs serán de 5 rounds, de 2 minutos de pelea por uno de descanso. Uno más en caso de empate.

Los peleadores deben presentarse con el peso fijado por la Confederación Suramericana de Box.

El competidor que no se presente, por cualquiera causa que sea, quedará de hecho fuera de la selección.

El control de los pesos y la solución de los incidentes que se puedan producir durante los encuentros, estará a cargo de la Comisión formada por los señores Ismael Edwards Matte, Benjamín Tallman, Pedro Alvarez Salamanca, Eugenio Rubio y Ramón Ravest H.

**FEDERACION UNIVERSITARIA DE DEPORTES.**—Programa que se llevará a efecto mañana, en el Hippodrome Circo, por los campeonatos de esta institución:

Peso mosca: Alberto Campusano (Leyes) con Carlos Donoso (Medicina).

Peso gallo: Julio Valdés (Medicina) con Manuel Rojas Villegas (Leyes).

Peso liviano: Alejo Carrillo (Agronomía) con Zorobabel Rodríguez (Leyes).

Peso medio liviano: Germán Moreno (Dentística) con Eduardo Erbetto (Agronomía).

Peso medio: Abel Rojas (Leyes) con Alberto Truñon (Agronomía).

El pesaje se efectuará hoy Lunes a las 6 1|2 P. M., en la Federación de Box de Chile y a él deberán concurrir todos los aficionados que toman parte en el presente programa.

**DESAFIOS.**—Eulogio Díaz Toro, de 59 kilos, desafía a Pablo Arduín, Eduardo Vargas y Andrés Ibarra.

—Juan Naranjo, de 47 kilos, del Gladiador, desafía a todos los de su peso de "Los Tiempos B. C." y "Vicente Salazar", y Armando Concha, del "Aliro González".

Raros, en el Gladiador, de 8 a

—Oscar Escobar, de 53 kilos, desafía a Víctor Canales, Pedro Franco, Pablo Arduín y Gumercindo Flores.

"DECCA"
El más liviano y perfecto
GRAMOFONO PORTATIL
CON SOLO $ 150
al contado y cinco mensualidades $ 55 puede Ud. adquirirlo.
Examínelo sin compromiso.
CASA WEIL
Estado 364

TOMANDO VITALINA
vigoriza su cuerpo y tonifica y purifica la sangre, y aumenta su peso.

$ 100.--
de economía obtendrá Ud. si encarga un traje de vestón, casimir inglés, trabajo fino, forros de 1.a, en la
Sastrería Lozano
CALLE SAN ANTONIO 493
Casi esq. de Monjitas
Nota: Recibe hechuras.

el cansancio cerebral
causa ese dolor de cabeza sordo e intenso y esa sensación de embotamiento y fatiga que sufren los escritores, estudiantes, artistas y demás personas que trabajan intelectualmente por largas horas. La única manera segura de obtener alivio inmediato y proporcionarle, así, al cerebro el descanso que necesita, es tomar dos Tabletas de
INSTANTINA
el analgésico ideal no solo para estos dolores sino, también, para los de muela, garganta y oído; las neuralgias; los resfríos, etc.
BAYER
INSTANTINA

# INDUSTRIAS Y COMERCIO

## CAMBIO

| | |
|---|---|
| BANCARIO | $ 38.90 |
| COMERCIAL | $ 38.70 |

**EQUIVALENCIAS DEL CAMBIO BANCARIO:**

| | |
|---|---|
| 1 DOLAR vale | $ 8.75 |
| 1 FRANCO | 0.51 1\|2 |
| 1 LIRA | 0.39 1\|4 |
| 1 PESETA | 1.15 3\|4 |
| 1 NACIONAL Arg. | 2.80 3\|4 |

**PREMIO DEL ORO:**
197.50 o|o

**UN PESO PAPEL VALE:**
8 3|16 peniques

## ACCIONES Y BONOS

Ultimas cotizaciones

| | Val. pagado | Precios | |
|---|---|---|---|
| **BANCOS** | | | |
| Chile | $ 100 | 225 | tr. |
| Concepción | $ 50 | 81 | n. |
| Curicó | $ 100 | 123 | n. |
| Chile y Arge. | $ 100 | 40 | n. |
| Edwards | $ 100 | 220 | n. |
| Español | $$ 100 | 150 | tr. |
| Francés | $ 50 | 21 | n. |
| Garantizador | $ 100 | 16 | n. |
| Hip. de Chile | $ 200 | 720 | c. |
| Hip. y de Crd. | $ 50 | 39 | n. |
| Hip. de Valp. | $ 100 | 146 | n. |
| Indust. y Com. | $ 20 | 16 1\|2 | n. |
| Italiano (S. A.) | $ 100 | 78 | tr. |
| Italiano (S. B.) | $ 100 | 92 | n. |
| Nacional | $ 80 | 105 | n. |
| Talca | $ 100 | 167 | n. |
| **MINERAS** | | | |
| Aconcagua | $ 10 | 7 1\|2 | tr. |
| Alamos | — | 3.80 | n. |
| Araca | £ 1 | 136 1\|2 | c. |
| Arauco | £ 10 | 0.75 | c. |
| Bronces | — | 37 1\|2 | c. |
| Caylloma | sh 5 | 4 | tr. |
| Cr. Penco, Priv. | $ 10 | 14 | n. |
| Cr. Penco, Ord. | — | 6 1\|4 | n. |
| Colquiri | $ 5 | 6 1\|2 | c. |
| Condoriaco | $ 10 | 20 | v. |
| Coronel | — | 0.75 | n. |
| Chacaltaya | $ 50 | 15 | tr. |
| Chañarcillo | $ 5 | 5 | n. |
| Cholcas | — | 8 | n. |
| Dichas | $ 10 | 18 | c. |
| Disutada | $ 25 | 52 | v. |
| Domeyko | $ 1 | 3 1\| | v. |
| Espino | $ 5 | 2 | v. |
| Eureka | $ 5 | 3 | tr. |
| Fort. Colquiri | $ 10 | 0.20 | n. |
| Gatico | $ 12 | 8 | v. |
| Guanaco | $ 10 | 10 1\|4 | n. |
| Gr. de Collan | — | 6 | n. |
| Huanchaca | £ 5 | 80 | n. |
| Huanillos | — | 27 | tr. |
| Huanuni | £ 1 | 58 | v. |
| Kala Lyn | £ 1 | 38 1\|2 | tr. |
| Kelluani | — | 1 | n. |
| Lebu | £ 1 | 52 1\|2 | tr. |
| Llallagua | £ 1 | 430 | v. |
| Máfil | $ 50 | 69 | n. |
| María Franc. | sh. 10 | 6 | v. |
| Morta | $ 5 | 6 3\|4 | v. |
| Minera e Ind. | $ 80 | 28 3\|4 | c. |
| Monte Blanco | $ 1 | 24 1\|2 | v. |
| Nueva Elqui | $ 10 | 12 | n. |
| Oploca | £ 1 | 139 | v. |
| Oruro | — | 22 1\|2 | n. |
| Parga | — | 8 | n. |
| Pintados | — | 5 | n. |
| Poderosa de C. | — | 15 | n. |
| Soc. Ch'le Explot. | | | |
| Potasa | — | 27 | tr. |
| Salvador | — | 68 | c. |
| San Bartolo | $ 20 | 7 1\|2 | n. |
| Schwager | £ 1 | 34 | n. |
| Santa Rita | £ 1 | 9 1\|2 | c. |
| Tital | $ 10 | 16 | n. |
| Tocopilla | £ 1 | 90 1\|2 | c. |
| Totoral | $ 10 | 3 | v. |
| Tres Puntas | $ 5 | 6 | c. |
| Vacas | $ 5 | 12 | v. |
| Yaco | $ 5 | 5 | v. |
| **SALITRERAS** | | | |
| Agua Santa | £ 1 | 186 | n. |
| Agua verde | — | 21 | n. |
| Alianza Taltal | — | 2 | n. |
| Antofagasta | $ 20 | 56 1\|2 | c. |
| Barcelona | $ 10 | 7 1\|4 | n. |
| Boquete | £ 1 | 0.50 | n. |
| Cerrillos Antof. | — | 3 | n. |
| Chilena | £ 1 | 22 3\|4 | v. |
| Flor del Des. | — | 50 | n. |
| Galicia | £ 1 | 37 1\|2 | tr. |
| Junín | — | 22 1\|2 | n. |
| Lastenia | £ 1 | 45 | c. |
| La Unión | $ 20 | 9 1\|2 | n. |
| Loa | £ 1 | 52 | c. |
| Nueva Castilla | £ 1 | 25 | n. |
| Peñón | $ 1 | 25 1\|2 | v. |
| Perfetti | $ 1 | 15 | n. |
| Stgo. Nitrate | — | 16 | n. |
| Tocop. (Ord.) | — | 478 | n. |
| Unión de Taltal | — | 0.08 | n. |
| **AGRICOLAS Y GANADERAS** | | | |
| Aysen | £ 1 | 28 1\|2 | n. |
| [illegible] | $ 15 | 8 1\|2 | n. |
| Coquimbo | $ 20 | 23 | n. |
| Gente Grande | £ 1 | 43 | tr. |
| Laguna Blanca | £ 1 | 105 | v. |
| Ñuble y Rup. | $ 20 | 19 | n. |
| Río Cisnes | £ 1 | 13 | n. |
| T. del Fuego | £ 1 | 115 | tr. |
| Toltén | — | 20 | n. |
| Vallenar | $ 20 | 45 | n. |
| **SEGUROS** | | | |
| Alsacia | $ 50 | 43 | n. |
| Alemana | $ 200 | 320 | n. |
| Araucanía | $ 25 | 55 | n. |
| Americana | $ 150 | 200 | n. |
| Anglo Chilena | $ 25 | 75 | n. |
| Chilena Consol. | $ 25 | 93 | n. |
| Central | $ 25 | 69 | n. |
| Cóndor | $ 20 | 18 | n. |
| Confianza | $ 40 | 53 | n. |
| Española | $ 100 | 230 | n. |
| Estrella | $ 10 | 20 | n. |
| Esmeralda | $ 25 | 19 | n. |
| Francesa | $ 50 | 192 | n. |
| Fco. Chilena | $ 25 | 50 | n. |
| Germania | $ 25 | 55 | n. |
| Iberia | $ 62.50 | 140 | n. |
| Italia | $ 300 | 335 | n. |
| Internacional | $ 25 | 42 | n. |
| Industrial | $ 25 | 3[illegible] | n. |
| Mapocho | $ 75 | 145 | n. |
| Mundial | $ 100 | 70 | n. |
| Nacional | $ 500 | 725 | n. |
| N. España | $ 175 | 211 | n. |
| Porteña | $ 10 | [illegible] | n. |
| Previsora | $ 50 | 31 | n. |
| Protectora | $ 175 | 80 | n. |
| Providencia | $ 20 | 11 | n. |
| Santiago | $ 225 | 37 | n. |
| Unión Nacional | $ 70 | 65 | n. |
| Unión Chilena | $ 437.50 | 700 | n. |
| U. Ital-Chil. | $ 20 | 13 1\|2 | n. |
| **INDUSTRIALES** | | | |
| Austral Mad. | — | 0.60 | n. |
| Am. Shoe Fact. | $ 100 | 39 | n. |
| Buques y Mad. | $ 50 | 38 | n. |
| Catres | — | 24 | n. |
| Com. Melón | £ 1 | 44 | v. |
| Im. Universo | $ 100 | 105 1\|2 | n. |
| Industrial | $ 20 | 34 1\|2 | tr. |
| Labor. Chile. | $ 25 | 78 | n. |
| Verv. Unidas | £ 1 | 47 3\|4 | c. |
| Chil. Ballenera | — | 46 | n. |
| Fósforos | $ 20 | 150 | n. |
| Chiclayo | — | 36 | n. |
| Diques | $ 100 | 125 | n. |
| Electricidad | $ 50 | 87 | tr. |
| Cía. C. E. Ltd. | £ 1 | 33 | c. |
| Cía. C. E. ord. | £ 1 | 13 | v. |
| Envases y Enl. | £ 10 | 10 1\|4 | tr. |
| Gas de Santiago | $ 50 | 56 | tr. |
| Gas de Valp. | $ 50 | 103 | n. |
| Gas de Concep. | $ 50 | 35 | n. |
| Hidro-Metal. | $ 500 | 2000 | n. |
| Matadero Modelo | $ 100 | 85 | tr. |
| Viña del Mar | — | 31 1\|2 | tr. |
| Maestranza | £ 1 | 5 | n. |
| Malvea | $ 20 | 11 1\|2 | v. |
| Molino Globo | $ 100 | 55 | n. |
| Nac. Cerveza | $ 25 | 17 1\|2 | n. |
| Pan y Gall. H. | — | 30 | n. |
| Paños Tomé | $ 100 | 120 | n. |
| Papel y Cartón | $ 100 | 175 | n. |
| Perfumería | $ 25 | 17 | n. |
| Penco, Ref. | £ 1 | 34 1\|2 | n. |
| Punta Lobos | $ 50 | 113 | n. |
| Tabacos | $ 20 | 83 | n. |
| Tej. El Salto | $ 100 | 125 | n. |
| Viña Ref. | £ 1 | 31 1\|4 | tr. |
| Volcán | $ 59 | 34 | n. |
| Vidrios | $ 100 | 117 | n. |
| Vinos de Chile | $ 100 | 90 | n. |
| **VARIAS** | | | |
| Bolsa Comercio | $ 5,000 | 190,000 | c. |
| Bolsa Corred. | $ 5,000 | 240,000 | n. |
| Club Hípico | $ 500 | 11,000 | n. |
| Club Viña | $ 60 | 305 | R. |
| Feria Izquierdo | $ 100 | 110 | v. |
| Nac. Vapores | — | 9 1\|4 | n. |
| Com. Agricult. | — | 1,000 | n. |
| Hipod Chile | $ 1,000 | 3,500 | n. |
| Merc. La Vega | $ 100 | 100 | n. |
| Parque Cent. | — | 15 | n. |
| Pobl. Vergara | £ 5 | 280 | n. |
| San Martín | — | 0.30 | n. |
| Sporting Club | $ 2,500 | 10,500 | n. |
| Vapores | $ oro 18d. | 28 1\|2 | tr. |
| Telégrafo | $ 25 | 45 1\|2 | n. |
| Transp. Unids. | $ 50 | 46 | n. |
| Tattersall | $ 100 | 75 | n. |
| **PETROLIFERAS** | | | |
| Cacheuta | $ 5 | 0.50 | v. |
| Caupolicán | sh 10 | 1 7\|8 | c. |
| Petróleos | $ 2 | 0.50 | v. |
| Orión | $ 10 | 1 1\|2 | n. |
| Rafaelitas | £ 1 | 7 1\|4 | tr. |
| **BONOS** | | | |
| Caja £ 5 (31 Mr. 30 Set.) | | 92 | n. |
| Caja 6-1 (30 Ab. 31 Oc) | | 89 1\|2 | n. |
| Caja 6-2 (30 Ab. 31 Oc.) | | 94 1\|2 | t. |
| Caja 7-1 (15 En. 15 Jul.) | | 94 1\|2 | t. |
| Caja 7-2 (15 En. 15 Jul). | | 95 | n. |
| Caja 8½ (31 Mar 30 Se) | | 97 1\|8 | tr. |
| Caja 8-1 (30 Jun. 31 Dic) | | 102 | tr. |
| Caja 8-2 (30 Jun 31 Dic) | | 102 | n. |
| Hip. Chile 6-2 (2 Marzo 30 Set) | | 86 | n. |
| Hip. 7-1 (31 Mar. 30 Se) | | 90 1\|2 | n. |
| Hip. 7-2 (31 Mar 31 Se) | | 96 | n. |
| Hip. 8-1 (31 Mar. 30 Se) | | 97 | n. |
| Hip. Nac. 7-1 | | 83 | n. |
| Hip. 8-1 (31 Mar. 30 Se.) | | 96 1\|2 | tr. |
| Hip. Nac. 8-1 | | 96 | n. |
| Hip. Valp. 7 (30) | | 92 | n. |
| Hip. Val. 8-1 | | 98 1\|4 | tr. |
| Municip. Priv. Dic. 31 | | 87 | c. |
| Garant. 6 (30 Ju. 31 Di) | | 84 | n. |
| Garant. 7 (30 Ju. 31 Dic) | | 90 | n. |
| Garant. 8 (30 Ju 31 Dic) | | 93 | tr. |
| Cía. Chilena de Electricidad Ltda. Debentures £ 8 o\|o | | 84 | |

## MATADERO PUBLICO

**ENCIERRA DE HOY**

| Ganado mayor | | Ganado menor | |
|---|---|---|---|
| Bueyes | 22 | Corderos | 810 |
| Novillos | 134 | Cerdos | 238 |
| Vacas | 220 | Terneros | 64 |
| En vara | 17 | | |
| Total | 393 | Total | 1,112 |

AGUA SACCAVA
TINTURA VEGETAL
para hacer recobrar al CABELLO y a la BARBA su primitivo color.
PARIS - 36, Rue de La Tour-d'Auvergne
De venta en Santiago: Droguería Francesa

# EL 2.o TORNEO ANUAL DE LOS FERROVIARIOS

## PERSONAL DE LA DELEGACION DE LA RED CENTRAL NORTE QUE SE DIRIGE A CONCEPCION EN LA MAÑANA DE HOY

### Los deportistas nortinos visitan nuestra casa

LOS JEFES DE LA EMBAJADA NORTINA, SRES. MORAGA, HOLCH Y ACUÑA, RODEADOS DE LOS REPRESENTANTES DE TIRO AL BLANCO, BOX Y CICLISMO

LA REPRESENTACION FOOTBALLISTICA DE LA RED CENTRAL NORTE, DURANTE SU VISITA A NUESTRA CASA

LA DELEGACION DE ATLETISMO DE LA RED CENTRAL NORTE

Las actividades deportivas entre los ferroviarios se encuentran en todo su apogeo, con motivo de la aproximación del 2.o torneo anual que se verificará durante los días 1.o al 4 de Noviembre próximo en Concepción.

En el día de hoy partirán a la metrópoli del Sur las delegaciones de la Red Central Norte, Asociación de la II Zona y Maestranza Central, y mañana lo harán las de la 1.a Zona y Federación Deportiva Dirección General.

**LA EMBAJADA DE LA RED CENTRAL NORTE**

En la noche del Sábado último tuvimos el agrado de recibir la visita de la delegación de la Red Central Norte, que preside el señor Cristoffe Holch.

La embajada está compuesta de cincuenta personas, y se hará representar en los grandes torneos en las pruebas de atletismo, foot-ball, box, tiro al blanco y ciclismo.

Conversamos brevemente con los jefes de la delegación, quienes se manifestaron muy satisfechos en cuanto a la preparación de sus exponentes y optimistas en cuanto a la colocación que les corresponderá en el certamen.

La delegación visitó las diversas dependencias de nuestra imprenta, y antes de retirarse tuvo palabras de elogios hacia la labor que "La Nación" desarrolla en beneficio del fomento de los ejercicios corporales.

Damos a continuación el personal completo de la delegación, por rama deportiva:

**Jefes.**—Presidente, señor Cristoffe Holch; vice-presidente, señor Pedro Moraga; secretario, señor René Acuña; delegado general, señor Enrique Dodat.

**Foot-ball.**—Servando Escudero, Jacinto Peña, Humberto Navarro, David Lewely, Abelardo López (cap.), Luis Campos, Juan Rojas, Luis Rivera, Eduardo Cereceda, Gregorio Araos, Víctor Pizarro, Gonzalo Alvarado, Luis Olivares, Enrique Jofré, Albino Beas, Guillermo Rodríguez y Tomás Hurtado.

**Atletismo.**—Manuel Yáñez, Osvaldo Valencia, Horacio Viera, Francisco Acuña, Enrique Jofré, David Lewely, Eduardo Cereceda, Víctor Pizarro, H. Navarro, Miguel Arancibia, Rodolfo Mason, Humberto Cepeda, Carlos Mancilla, Alcibíades Araya, Pablo Barrantes, Adolfo Cortés y Albino Beas.

**Tiro al blanco.**—Guillermo Díaz, Carlos Pimentel, José M. Véliz, Enrique Fernández, Guillermo Guerra y Pedro Jelves.

**Box.**—Enrique Donoso, Carlos Otárola, Justo Ordenes, Manuel Ulloa, Pablo Barrantes y Luis Díaz (second).

**Ciclismo.**—Juan 2.o Romo, Esteban Rivera y Luis H. Sazo.

La delegación partirá por el expreso de las 7.45 A. M. de hoy.

**LA ASOCIACION DE LA II ZONA**

La delegación de la II Zona, cuya composición dimos a conocer en nuestra edición de ayer, se dirigirá al Sur por el tren de las 7.30 de la tarde de hoy.

**AUTORIZACIONES OFICIALES**

El Ministerio de Instrucción Pública, por pedido especial de la Confederación Chilena de Deportes, ha autorizado al director de esta dirigente y profesor de educación física, señor Leotardo Matus, para que se traslade a Concepción a fin de que dicte una conferencia sobre cultura física en aquella ciudad durante el desarrollo del certamen ferroviario.

Por su parte, el Ministerio de la Guerra ha dado permiso al teniente 1.o señor Silvestre Urízar y a don Gabriel Leiva, ambos directores de la Confederación Chilena de Deportes, para que puedan ausentarse del departamento y formen parte del jurado que controlará las pruebas.

# LA GRAN CONTIENDA DE AYER POR EL TROFEO CINTOLESSI

## EL AUDAX ITALIANO, DESPUES DE UNA LUCIDA BREGA, VENCE AL LICEO DE CONCEPCION POR 4 TANTOS CONT

Alrededor de tres mil personas se dió cita en la tarde de ayer en la cancha Independencia N.o 1, para presenciar el anunciado lance entre el Liceo de Concepción y el Audax Italiano.

Los honrosos antecedentes de ambos contendores justificaban el interés con que nuestros aficionados esperaban el lance.

Las tribunas se vieron prestigiadas con la concurrencia de numerosas damas, lo que dió especial realce al espectáculo.

Entre las distinguidas personalidades que ocupaban la tribuna oficial, notamos la presencia del senador de Concepción, señor Pedro Aguirre Cerda, que es un ferviente admirador de estas sanas actividades.

### El preliminar

Se dió comienzo a la reunión con el encuentro oficial por la Copa República, entre los primeros cuadros de los Clubs Gimnástico y 5 de Abril, ante el árbitro señor Miguel Schmidt.

La contienda no tuvo fases de interés, resolviéndose con el triunfo del 5 de Abril, por tres tantos contra uno.

### El entreciudades

A las 4.15 P. M., hicieron su entrada a la cancha los cuadros del match de fondo, encabezándolo el Liceo, que lucía los colores azul en la camiseta, y el Audax, verde.

Llegados frente a las tribunas oficiales, el cuadro visitante lanzó los hurras de rigor, siendo contestado por los residentes en la misma forma.

Hechos los trámites de estilo ante el referée, señor Carlos Fanta, los cuadros se colocaron en la siguiente forma, situándose los de casa con el fuerte viento a su favor y el sol en contra.

**Audax Italiano:**
B. Yacoponi
D. Frutero, U. Anglada
F. Corte (cap.), E. Anglada, C. Frutero
P. Manni, G. Yacoponi, Bollo
Moccia Scaglia
O
Cifuentes Harrison
Henríquez, Lara, Reyes
Recart, Sanhueza, Leal
Aguayo, Fuentes
Julio (Cap.)
**Liceo de Concepción:**

Tocó mover la pelota a Yacoponi, el que fué interceptado por Recart, jugador que dió trabajo a Cifuentes, el que terminó desviado.

El puntapié libre fué recibido por Bollo, corriéndose breve trecho para netregar oportunamente a Manni, el que desvió la jugada.

Insisten los verdes y vemos a Yacoponi que esquiva muy limpio la interposición de los defensores azules, y viendo bien colocado a Bollo, trata de ponerlo en juego.

**EL PRIMER GOAL**

La acción del centro delantero italiano, encuentra un obstáculo en Aguayo, el que desvía la pelota por alto pero hacia su propio goal.

Bollo, que ha logrado apoderarse de ella, corre velozmente en demanda de la valla de Julio, y remata con fuerte tiro esquinado que el defensor visitante no puede detener.

Se ha abierto la cuenta a los tres minutos escasos de empezado el juego.

El público prorrumpe en grandes manifestaciones de aplausos para los locales.

**UN MOMENTO DE PELIGRO PARA LOS VERDES**

Movida la pelota por Lara, este inicia una hermosa combinación con sus compañeros de línea, rematando Harrison con fuerte tiro que rechaza débilmente Frutero. Vuelve a apoderarse de ella Lara y prueba a Yacoponi, el que se ve obligado a esquivar las cargadas de los delanteros azules, saliendo airoso de su acción.

Pero no se ha alejado el peligro del área de los de casa.

Recart pone en juego a Cifuentes, puntero que trata de estrechar a la zaga italiana, originando un entrevero que liquida Reyes con un fuerte tiro que pasa alto, estando a pocos metros de la valla.

Moccia ha logrado la pelota y trata de burlar a Recart, corriéndose por su línea, pero este jugador lo anula a continuación.

Reyes, que ha querido iniciar una corrida, se ve interceptado por E. Anglada, el que, en combinación con Frutero, marca el derrotero a un nuevo avance por el ala derecha, rematando Bollo con un formidable tiro que sale out.

Se sigue a continuación algunos minutos en que el juego es equilibrado, notándose bonitas jugadas por ambos lados, y la eficaz labor de las defensas.

**UNA SALVADA MILAGROSA**

Tras una corrida de Scaglia y que se pierde por desviado, Cifuentes logra burlar la activa vigilancia de C. Frutero, y remata con un centro matemático que logra desviar U. Anglada, pero no tan lejos como para que vuelva el jugador Cifuentes a apoderarse de la pelota y probar a Yacoponi.

C. Frutero quiere intervenir, pero desgraciadamente impulsa la pelota hacia el goal. Yacoponi, atento a la jugada que se desarrolla, impide el empate, en los momentos en que se creía que el tanto sería seguro.

Ha sido una salvada providencial, y sólo debido a la excelente colocación del guardavallas verde, se ha evitado un contraste.

Se produce a continuación un accidente que felizmente no tiene mayores consecuencias: Sanhueza, al querer intervenir en un ataque, sufre un golpe al estómago que lo imposibilita por algunos segundos para seguir jugando.

Por intermedio de Moccia se invade el área azul, que liquida Fuentes con fuerte gambetazo.

Una matemático corner que sirve Scaglia, produce un momento de apremio para los visitantes, los que repiten la falta, esta vez sin consecuencias, por tiro desviado de Yacoponi.

**EL SEGUNDO GOAL DE LOS ITALIANOS**

Este período que se caracteriza por la persistente acción de los delanteros verdes, se ve a continuación coronado por el éxito.

En efecto, Scaglia se ha corrido por su ala, y después de esquivar a Recart, envía un tiro cruzado que detiene Bollo. Aguayo y Leal quieren intervenir; pero aquél pasa el balón a Yacoponi, el que vence con tiro alto a Julio. Se han jugado 30 minutos.

Se sigue a continuación un momento de decaimiento entre los jugadores, siendo frecuentes los outs.

Reyes se encarga de animar a sus compañeros. Inicia un avance en compañía de Lara, que pone en grandes apuros a la zaga italiana; pero después de algunos tiros sin mayor efecto, Fruttero desaloja el peligro de su área.

Varios buenos avances de la línea de los verdes se frustran por manos intencionales de la defensa azul.

Harrison, que se manifiesta como un activo delantero, prueba a Yacoponi en forma violenta; pero éste detiene eficazmente y con seguridad.

Faltan sólo dos minutos para el término de la primera etapa, viéndose a Cifuentes correr por su línea y probar suerte con tiro que Yacoponi anula.

Estando los azules en el ataque, suena el pitazo que anuncia el término del primer tiempo estando los contendores en la siguiente forma:

Audax Italiano, 2 goals.
Liceo, 0 goal.

**EL SEGUNDO PERIODO**

La iniciación de la segunda etapa, estando los visitantes con el fuerte viento a su favor, da margen al público para creer que no tardará la reacción de éstos, ya que era de presumirlo por el buen juego de combinación que desarrollan.

CONJUNTO DEL LICEO DE CONCEPCION

Son las 5.20 cuando Lara entrega la pelota a Reyes, el que pasa a Anglada, y termina en Fruttero. Este zaguero pone en juego a Scaglia, el que avanza velozmente por su línea y finaliza con tiro desviado.

Varios ataques seguidos de los ágiles del Liceo no resultan por inoportunidad para rematar, ya que dan oportunidad a la defensa para intervenir.

En el momento que Harrison emplieza un avance, Enríquez cae supiernas. El servicio sanitario del Audax Italiano interviene rápidamente, dejando al jugador en estado de seguir interviniendo.

Se producen dos corridas seguidas de los azules, que obligan a intervenir a los zagueros italianos en forma que entusiasma al público. La reacción ha logrado sacar de su apatía a la concurrencia, la que empieza a animarlos con grandes manifestaciones de aliento.

Azules y verdes se atacan y defienden en forma que pocas veces hemos visto en nuestras canchas.

El ataque más formidable lo llevan los del Liceo, que arrollan a los defensores italianos, obligándolos a replegarse.

**UN TIRO PENAL**

Como consecuencia de esta actividad de los visitantes, se produce una intervención desgraciada de Corte, pues éste, al querer interceptar una corrida de Cifuentes, recibe un fuerte pelotazo en el estómago al tiempo que, a causa del golpe, toca casualmente la pelota con las manos.

El árbitro sanciona la falta con el correspondiente castigo, pues ha sido cometida dentro del área peligrosa.

Reyes se encarga de batir a Yacoponi con tiro bajo y esquinado que alcanza a tocar; pero no lo suficiente como para evitar el tanto. Se han jugado 17 minutos.

**CORTE SE RETIRA DEL FIELD**

Como resultado del golpe recibido, el activo capitán del Audax se ve imposibilitado para seguir actuando, siendo llevado a su camarín, de donde no regresa.

Esta ventaja para los del Liceo da pronto sus frutos, pues sus ágiles y repetidas incursiones hacia la valla de Yacopone dan un abrumador trabajo a sus defensores.

El público, previendo la gran ventaja que favorece a los visitantes, os incita con grandes manifestaciones de aliento, originándose, por este motivo, un momento de grande actividad por ambas partes, caracterizándose por la enorme presión que hacen los ágiles azules.

**EL GOAL DE EMPATE**

El ataque de Lara, Enríquez y Reyes, que se concreta a desorientar a la zaga adversaria, da margen a esperar el tanto de empate.

Enríquez ha probado a Yacoponi con un violento tiro alto, que éste rechaza débilmente, tomándola de sobrepique Lara y a boca de jarro la aloja en la red.

Simultáneamente, con la obtención del goal, Yacoponi recibe la violencia del ataque de Lara y cae sin conocimiento, quedando en este estado por más de cinco minutos. Se le prestan inmediatamente los auxilios del caso, hasta dejarlo en regulares condiciones de actividad.

La enorme labor que han desarrollado los jugadores en los minutos precedentes, hace que estén un poco agotados, no viéndose buenas jugadas, salvo una que otra corrida sin mayor efecto.

**UN NUEVO TANTO PARA VERDES**

Faltan 30 minutos para el
de la brega, cuando Scaglia,
to en posesión de la pelota
Frutero y después de burlar
cart, hace un centro cerra
remata Manni con tiro que re
el travesaño, pero Bollo que
vertiginosamente recibe el
con golpe de cabeza vence a

**EL CUARTO Y ULTIMO G**

Apenas van corridos dos
del anterior goal cuando se
italianos presionar a la zaga
ceo, multiplicándose ésta a
evitar una nueva caída de su
dela.

Moccia ha logrado avanzar
hace intervenir dificultosam
Julio.

La acción de este guardava
aleja el peligro; al contrario,
da, en posesión de la pelota
Scaglia, el que, seguido de
corre por su línea y en me
oportuno cruza, con tiro
campo, y Manni recibe, vencien
valla penquista por cuarta ve

Los minutos siguientes no d
sultados, a pesar de la labor d
visitantes, y llega el final esta
el score:

Audax Italiano, 4 goals.
Liceo de Concepción, 2 goals.

**COMENTARIOS**

El partido de ayer logró im
sionar favorablemente, debido
cipalmente, a la persistente
dad de ambos cuadros.

El triunfo correspondió al
que demostró mayor entrena
y dominio de la pelota. En e
el Audax Italiano hizo ayer ta
su mejor encuentro de la tempo

El cuadro visitante, si bien
cierto que le cupo presionar
tuvo una visible falla en su de
sa, principalmente el zaguero
yo, que contrarrestaba sin
alguno, siendo la causa de
algún descalabro para sus
En su línea media descollaron
hueza y Recart, que fueron muy
ñeñosos y alimentadores. En
les se entendieron muy bien
avances, pero perdieron mucha
tunidades, o por exceso de
nación en el sitio en que el
se imponía, o por tiros des
aparte de que se demostraron
cargadores, principalmente en
mer período.

Enríquez y Reyes fueron
tos descollantes.

En cuanto al conjunto italia
veló ayer estar en la plenitud
eficiencia, siéndonos difícil
cuál de sus hombres se dest
mejor. Sin embargo, debemos
resaltar la acción de los her
Yacoponi, principalmente el
tero, que afianzó su prestigio
gador científico, oportuno
avances y muy acometedor.
quero tuvo momentos de excep
labor y supo responder con
El hecho de que con diez hom
haya podido obtener ventaja
pués del empate y contrarrestar
bien dirigidos ataques de los
tantes, revelan por sí solo el em
y tenacidad de sus exponentes.

El público, principalmente dur
te el segundo período, muy ner
e injusto en sus manifestacion
Era natural que fueran corteses
ra los visitantes, pero para ello
era necesario molestar con ins
cia a los locales.

Debemos lamentar nuevamente
falta absoluta de policía. El pú
de galería invadió la cancha cuan
veces quiso.

**EN HONOR DE LOS VISITANT**

En los salones del Centro De
crático Italiano, el club local fe
jó a los visitantes anoche con
banquete de cien cubiertos, des
del cual se siguió un animado ba
con asistencia de numerosas fa
lias de la Colonia.

En el curso de estas manife
ciones se hicieron votos por la c
tante unión de ambas colectivi
des.

La delegación del Liceo de C
cepción permanecerá en esta ca
hasta la semana próxima, pues c
certarán partidas con los Clubs
rico y Magallanes.

Para la fijación de estos en
tros se nos encarga rogar a los p
sidentes de estos clubs concu
hoy al Palace Hotel, donde se h
peda la delegación sureña.

A las 8 P. M. de hoy los en
siastas deportistas de Concep
visitarán el Internado Barros
na, invitados especialmente por
dirección del establecimiento.

# LIGA VALPARAISO c. LIGA METROPOLITANA

## EN LA CONTIENDA DE AYER EN VIÑA DEL MAR VENCE LA COLECTIVIDAD PORTEÑA POR 3 TANTOS CONTRA 1

Ante un público no inferior a seis mil personas se verificó en la tarde de ayer, en la cancha principal del Valparaíso Sporting Club, el partido de revancha entre los cuadros seleccionados de las Ligas Valparaíso y Metropolitana, en competencia por el trofeo Jackson.

El hecho de que el cuadro santiaguino venciera hace poco en esta capital por cinco tantos contra uno a la Liga Valparaíso, se presentó a la cancha con los honores del favoritismo.

Antes el árbitro señor Francisco Troncoso, los cuadros se presentaron así:

**Liga Valparaíso**
Bernal
Orellana, Poirier
Musso, Casilla, Wallace
Rojas, Droumont, Délano
Herrera Paredes
O
Olguín Abarzúa
Moreno, Arellano, González
Teuche, Baeza, Arellano
Witcke, Ernst
Tourrel
**Liga Metropolitana**

El primer período se desarrolló en forma equilibrada, revelando el cuadro porteño estar más posesionado de su labor que en presentaciones anteriores y con mayor armonía todas sus líneas.

A los quince minutos, Santiago abrió la cuenta a su favor por intermedio de Olguín, y a los treinta minutos Valparaíso igualó posiciones, como consecuencia de una espléndida combinación de su línea de ataque, que remató Herrera.

En estas condiciones finalizó el primer período.

En la segunda etapa, la Liga Valparaíso logró imponerse. A los diez minutos obtuvo su primer punto de ventaja por intermedio de Délano, que fué el hombre de la cancha.

Los santiaguinos presionaron luego después en busca del empate, pero la defensa porteña supo salir airosa en toda oportunidad.

Finalmente, minutos antes de concluir, Valparaíso afianzó su victoria con un tercer tanto, que colocó Droumont, en espléndida forma.

Llegó el término del partido con la victoria de la Liga Valparaíso por tres tantos contra uno.

En los círculos deportivos del vecino puerto, la contienda dejó la mejor impresión, alabándose la espléndida performance de sus representantes, como el entusiasmo de que hicieron gala los visitantes, quienes supieron mantener una brega llena de alternativas interesantes.

### En los campos de la Unión Deportiva Española

El field de la Unión Deportiva Española se vió ayer muy concurrido con motivo de verificarse dos lances entre los cuadros superiores del Gold Cross y Carioca, por la copa Enrique Zúñiga; y Morning Star y Unión Deportiva Española por la posesión de once medallas de plata.

La labor desarrollada por los contendores no tuvo las alternativas que se esperaban, debido a que no se presentaron en buenas condiciones.

Así y todo, hubieron momentos interesantes que motivaron los aplausos del público.

En el lance preliminar entre los equipos de la Unión Deportiva y Morning Star, hubo que lamentar un incidente que motivó el retiro, algunos minutos antes del final de la brega, del Morning, a causa de una decisión del árbitro, pues éste cobró un tiro penal que aquél no acató.

Hasta este momento, el score marcaba un empate a un goal.

Con el retiro del contendor, el cuadro español se adjudicó la victoria.

En cuanto al match de fondo, la actividad desplegada por los actuantes fué escasa, definiéndose por el triunfo del Carioca por dos tantos a cero, los que fueron colocados por Campusano y Plá, respectivamente.

### DIVULGACION DEPORTIVA CIENTIFICA

**LA CONFERENCIA DE ESTA TARDE EN LA UNIVERSIDAD DE CHILE.**

A las 6.30 P. M., de hoy se iniciarán en la Universidad de Chile, la serie de conferencias, que sobre "Higiene Biológica", dictará el profesor del Liceo de La Serena, señor don Demetrio Salas Marchant.

El conferencista es un profundo conocedor de la materia y de la cultura física científica, motivo por lo cual estas disertaciones serán altamente interesantes para todos nuestros deportistas, por cuanto tocará tópicos ligados con los deportes.

La Confederación Chilena de Deportes ha encarecido la asistencia a estas reuniones a todos los deportistas, pues se trata de divulgar la práctica científica de los ejercicios físicos.

### En la cancha del Santiago F. C.

En este terreno, ubicado en la Avenida Independencia N.o 1257, se desarrolló en la tarde de ayer una reunión footballística, que tenía como base el encuentro entre los primeros equipos del Santiago y Green Cross, en competencia del trofeo Ugalde.

La brega tuvo alternativas de grande interés, en que se puso a prueba la destreza y caballerosidad de los contendores.

El triunfo correspondió al Green Cross por el score mínimo.

En el lance preliminar, los honores de la jornada correspondieron al Santiago II, por tres tantos contra uno del Green Cross II.

El encuentro siguiente, a cargo de los cuadros superiores del Instituto y Guacolda, se resolvió a favor del segundo, por tres goals contra uno.

### Internado (I) v. Badminton (0)

En la cancha del Badminton debió verificarse este encuentro por la serie uruguaya de la Copa Chile; pero, debido a que no se presentó el Badminton, el Internado pasó el goal reglamentario.

CIGARRILLOS
VAN DYCK
40 cts.

B A S K E T - B A L L

## EL TORNEO INTERNO DE LA Y. M. C. A.

Numeroso público se congregó en la mañana de ayer en el Parque de Juegos Infantiles, ubicado en la Alameda de las Delicias, para presenciar el interesante torneo interno que inauguraba la Asociación Cristiana de Jóvenes.

A la hora anunciada, 9.30 A. M., el Director Honorario del Torneo, el distinguido profesor de Educación Física, señor Hugo Grassi, el Secretario General, señor Oscar Gacitúa y el señor J. Marín dieron comienzo a la reunión, presentándose al field.

### Kaimanes contra Tigres

Conjuntos que conocedores de las maniobras del juego, le dieron por momentos especial atractivo. Se impuso en forma holgada Pincus y sus elementos del Tigres, por 30 puntos contra 11.

Se destacaron Buddembreg, Lalane y Marcone del Kaimanes y Chanuy, Anselmo, Pincus y Mackeney del Tigres.

### Hércules contra Aguilas

A continuación se presentaron los equipos nombrados, que desarrollaron un juego bastante movido, consiguiendo Lindon, el experto capitán del Hércules, una apreciable ventaja para su equipo. Terminó el lance con 15 puntos a favor del Hércules contra 7 de su contendor.

Se destacaron, Uribe, Díaz, y Zavala del Aguila y Lindon, Vera e Irno del Hércules.

### Los encuentros oficiales

La Liga de Basket Ball continuó ayer desarrollando su competencia en la cancha de la Quinta Normal.

A las 10 A. M., actuaron los terceros equipos de la Escuela Franklin contra el A. Downey, triunfando el primero.

A las 11 A. M., se presentaron los segundos equipos del Club Ciclista Internacional contra el Alberto Downey, bajo las órdenes del árbitro ocial, señor Humberto Collarte.

Ambos equipos demostraron equivalencia de fuerzas, pero la excelente actuación de los jugadores del Internacional les dió a estos una merecida victoria.

La cuenta fué 11 puntos contra 9.

**LIGA DE BASKUT BALL.**—El Consejo de esta Corporación se reune hoy, a las 9.30 P. M., en Delicias 1312.

Jabón Balsámico
es el mejor

L A W N - T E N N I S

## AYER SE INICIAN LOS CAMPEONATOS DE CHILE

### LOS RESULTADOS DE LAS PRIMERAS ELIMINATORIAS

Durante el día de ayer se verificaron en las canchas del Club Santiago, Parque Cousiño, las primeras eliminatorias por los diversos torneos de los campeonatos de Chile que por 9.a vez ha correspondido organizar a esta prestigiosa colectividad.

La reunión inaugural ha servido para demostrar el entusiasmo de nuestros aficionados, pues a pesar de tratarse de las eliminatorias, numeroso público acudió a presenciar los lances.

Damos a continuación los resultados de los partidos jugados ayer:

### Campeonatos de solos para caballeros

Por este torneo, que será uno de los más interesantes por cuanto intervienen, aparte de los campeones suramericanos, escogidos cultores de Viña del Mar y Tarapacá, se jugaron contiendas del más alto interés, revelador de que las contiendas finales revestirán especial relieve.

Durante la mañana se verificaron los siguientes:

**Ricardo Harnecker v. Lionel Meredith.**— El representante de Antofagasta, señor Meredith, se demostró como un jugador completo, venciendo por 6-2, 7-5, 6-2.

**Carlos Ossandon v. Fritz Bierwirth** — Este lance había despertado interés por cuanto Bierwirth se presentaba prestigiado con sus últimos triunfos en la Copa Alemana y en el torneo por el campeonato de la ciudad de Valparaíso. Por su parte Ossandón, que integró la delegación chilena al último campeonato suramericano por la Copa Mitre, fué vencido estrechamente por el uruguayo Stanham. El partido fué en todo momento muy movido y se desarrolló casi todo el tiempo de media cancha, dando oportunidad para que Bierwirth luciera su espléndida colocación en la red, característica que no había revelado en sus anteriores presentaciones, en que generalmente actuaba al fondo. Ambos jugadores desplegaron gran actividad, pero se impuso claramente Bierwirth, jugador que demostró encontrar en la plenitud de sus aptitudes y en condiciones de tener una de las primeras figuraciones en la clasificación final. El triunfo le perteneció por la siguiente cuenta: 6-0, 4-6, 6-1, 6-4.

**Carlos Engholm v. Roberto Conrads.**— Venció el primero con relativa facilidad por 6-0, 6-3, 6-3.

**Luis Torralva v. José Dalgalarrando.**— El campeón suramericano sin necesidad de emplear a fondo, si o que usando un juego de colocación y devolviendo con certeza, venció a su caballeroso contendor por 6-2, 6-1, 6-0.

En la tarde se desarrollaron por est misma competencia, los siguientes lances:

**Manuel Bascuñán v. Astaburuaga** —El triunfo le correspondió al primero por 6-3, 7-5, 2-6, 7-5.

**Vicente Molinos v. M. Silva.**— La victoria perteneció al señor Molinos por 1-6, 6-0, 6-4, 6-8.

**Alberto Bascuñán v. Florencio Tornero.**— Después de una laborioso contienda, los honores de la jornada pertenecieron al señor Tornero por la cuenta de 2-6, 6-4, 8-6, 6-2.

**Manuel Rojas v. Enrique Brenner.** —El representante de Tarapacá, señor Brenner, después de perder el primer set, logró dominar a su contendor en los tres sets siguientes y obtener el triunfo por el siguiente score: 1-6, 6-2, 6-4, 6-1.

SR. FRITZ BIERWIRTH, que hizo ayer un lucido match contra el jugador internacional Carlos Ossandón Guzmán.

**Luis Harnecker v. Pedro Doren.**— De común acuerdo se resolvió definir el partido en dos sets. La victoria perteneció al señor Harnecker por 6-3, 6-4.

### Campeonatos de solos para señoritas

Por este torneo se jugaron en la tarde dos encuentros que lograron interesar al público, atendiendo al entusiasmo de que hicieron gala las distinguidas cultoras.

La señorita Victoria Pérez, se midió con la señora Haynes, venciendo la primera por 6-3, 6-8, 6-2.

El lance entre las señoritas Teresa Ossandón e Inés Harnecker, se resolvió con el triunfo de la señorita Ossandón, por 6-3 6-0.

### Campeonato de dobles para caballeros

Por esta competencia se pudo jugar un solo partido. La pareja A. Rogers-C. Engholm, triunfó sobre el conjunto C. Obrecht-A. Arrate, por 6-2, 6-0, 5-7, 6-2.

**COPA EMBAJADOR**

Este torneo, por el valioso trofeo donado por el Embajador de Estados Unidos, Mr. Coller, se alcanzó a avanzar bastante en el día de ayer, a causa de que se produjeron varios W. O.

El resultado de todos los partidos jugados fué el siguiente:

F. Claro v. G. Salinas, W. O., a favor del primero.

F. Weinstein v. R. Andwanter.— Este último se anotó el reglamentario.

V. Huerta v. R. Leiva. Triu
el señor Leiva por 610, 6-1.
A. Huneeus v. F. Astorquiza.
segundo por W. O.
O. Salvo v. C. Urrutia. Este
timo por W. O.
J. Díaz v. C. Poblete. El se
Poblete no se presentó.
A. Luer v. R. Bernstein. El
ñor Luer por W. O.
C. Rojo v. L. Aguirre. Triu
el señor Aguirre por 612, 4-6,
H. Ovalle v. E. Fenner. La
toria perteneció al señor Ovalle
7-5, 612.
J. Miranda v. A. Vergara. El
ñor Vergara, por W. O.

**L. Page con O. Dávila.**—Fué
contienda más brillante del d
pesar de que el señor Page ac
con un handicap en contra, d
revelando condiciones excepcio
pudo descontar ventaja y ven
después de una larga brega, por
1-6, 11-9.
H. Herrera con E. For
Triunfó el señor Herrera por
1-4.
V. Molinos v. J. Lawrence. Ve
ció el primero por 6-1, 6-4.
R. Amesti con E. Silva. El
ñor Amesti por 6-2, 6-2.
E. Zomosa con F. Stange. El
ñor Stange por 6-3, 4-6, 6-3.
F. Vives con E. Marfil. El
Vives por W. O.
O. Coddou con C. Brenner. Es
último por W. O.
C. Saenger con H. Aristía. De
ció el señor Saenger, represen
del Gath y Chaves, por 6-3, 6-2.
M. Achondo v. A. Munich.
señor Achondo por W. O.
E. Schonher v. A. Larenas.
una fácil victoria para el se
Schonherr por 6-0, 6-0.
Arrate v. E. Rojas. El triun
perteneció al señor Arrate por
3-6, 6-4.
J. Lópes v. H. Haensgen. Ve
el segundo por 6-4, 6-2.
Román con J. Lyon. El
Lyon por 6-3, 6-0.
L. Zomosa con A. Ossan
Triunfó el señor Ossandón por
6-4.
Por la segunda rueda se jug
Astorquiza con Urrutia. El f
recido con el handicap, señor As
quiza, fué vencido por la cuen
8-6, 10-8. El vencedor en el to
de singles con ventaja del Clu
ternacional durante la Semana
ta, demostró visibles progresos.
A. Luer con J. Díaz. Triunf
señor Díaz por 6-4, 5-7, 6-1.
Anwandter con R. Ossandón
Venció Ossandón por 6-1, 5-7, 6-
Page con Herrera.—El señor P
a pesar de su laboriosa contiend
la mañana, logró imponerse por
6-3.
Amesti con Stange. Triunfó el
mero por 7-5, 4-6, 6-3.
Vives con Brenner. Venció el
gundo por 6-1, 6-3.
Achondo con Schonherr. Tr
este último por 1-6, 6-4, 6-4.

### Los próximos partidos

Durante el día de hoy se jug
aquellos partidos en que los co
tidores puedan ponerse de acue
El horario oficial se confec
para las reuniones del Jueves a
lante.

# LAS CARRERAS DE LA TARDE DE AYER EN EL CLUB HIPICO

## ALMODOVAR, BATE POR MEDIO PESCUEZO A MALAKOFF EN EL CLASICO "VALPARAISO SPORTING CLUB"

### RELACION Y RESULTADOS GENERALES

Favorecida por una tarde espléndida, se verificó la reunión de ayer en nuestro principal Hipódromo.

El interesante programa y la temperatura agradabilísima, atrajeron al Club Hípico una concurrencia numerosa, que llenaba por completo todas las secciones, tanto de socios, paddock, como de tribunas populares.

El gran interés del público recidía en el Clásico Valparaíso Sporting Club, en el que el crak de la nueva generación Almodovar, debía encontrarse nuevamente con Malakoff, a la vez que con Honorino que había reaparecido el Domingo ante pasado, revelando un estado sobresaliente. Intervinieron también, pero con remota opción, el importado Jule Duprés y Porthos.

El hecho primero, de haberse cambiado de monta a Malakoff, cuyas derrotas anteriores eran atribuidas a Víctor Jara, que había sido su monta habitual, y en seguida la obligada sustitución de Andrés Molina por Juan Vergara, para guiar a Almodovar, fueron factores que influyeron para que las opiniones del público se vieron bastante repartidas, siendo la cotización final que arrojaron las pizarras la siguiente:

| | Boletos |
|---|---|
| Almodovar | 1.844 |
| Honorino | 1,504 |
| Malakoff | 789 |
| Porthos | 500 |
| Jule Duprés | 439 |
| Total | 5,076 |

Como se ve, el hijo de Mustafá acarreó una vez más con el favoritismo, respondiendo nuevamente a la confianza depositada en él, a pesar del cambio de monta, que indudablemente tiene que influir, en un animal acostumbrado a ser guiado por un mismo jinete, sin por esto dejar de desconocer la habilidad y maestría con que lo llevó al triunfo Juan Vergara.

En cuanto a Malakoff, diremos nuevamente lo que manifestamos a raíz de su performance en el Carlos Campino, esto es, que el hijo de Lord Bobs, no es el mismo caballo del año pasado y en consecuencia el cambio de jinete no ha influído mayormente en su carrera de ayer.

Hecho este ligero comentario, entraremos al desarollo de la carrera.

Puestos los competidores bajo las órdenes del "Stater", correspondió a Malakoff el lado de la empalizada, alineándose en seguida Jules Duprés, Honorino, Almodovar y Porthos.

El pequeño lote no ofreció mayor dificultad al juez para ser lanzado en carrera y cuando se le dió puerta franca, los cinco competidores se movieron muy compactos, siendo Malakoff el primero en lucir sus colores en el puesto de "leader".

Esta colocación la mantuvo sólo por breve trecho el pupilo de Carlos Rodríguez, pues a los 100 metros corridos Jules Duprés tomaba posesión del puesto de vanguardia, seguido a dos cuerpos por Porthos, quedando tercero Malakoff, delante de Honorino, el que precedía por dos cuerpos a Almodovar que cerraba la marcha.

El tren en las distancias iniciales fué lento, y es así que los primeros 400 metros fueron cubiertos en 26 2/5.

A la altura del poste de los 1.400 metros Malakoff intentó colocarse en segundo lugar, más Porthos fué apurado conservando así la ventaja adquirida en las primeras distancia sobre el ganador de El Derby. Entretanto Jules Duprés corría siempre en el puesto de leader, con dos cuerpos de luz sobre su perseguidor y Almodovar, se colocaba a las patas de Honorino.

En esta situación, guiaron los competidores la curva de los 1.100 metros, intentando Malakoff una nueva arremetida, que era impedida por Porthos.

Una vez que dejaron atrás el palo de los 900 metros, Almodovar era lanzado, y sin mayor dificultad desalojaba a Honorino del cuarto lugar.

Girada la curva final, apareció el lote en la recta, comandado siempre por Jules Duprés; pero ahora perseguido por Malakoff. El hijo de Flores, no tardó en caer batido y frente a las tribunas populares Malakoff, corría al frente, altura en donde Honorino que se había deslizado por el lado de los palos y Almodovar que era largado por el centro de la pista, llevaban al hijo de Lord Bobs un serio ataque.

Los tramos finales fueron de alto interés, pues mientras Malakoff se defendía del ataque de sus enemigos, Almodovar lograba colocarse a sus grupos, emparejar posiciones con él y por fin dominarlo para aventajarlo en el marcador por 1/2 pescuezo.

Honorino ocupaba el tercer lugar a 2 cuerpos, delante de Jules Duprés. Quinto y último Porthos.

Una entusiasta ovación originó el triunfo del favorito que una vez más ponía en evidencia sus extraordinarias aptitudes, aplausos que fueron también exteriorizados a Juan Vergara.

El tiempo total empleado fué de 2.6 2/5 para los 2.000 metros.

Los siguientes tiempos parciales anotó nuestro cronometrador:

Primeros 400 metros, 26 2/5.
Primeros 600 metros, 39 2/5.
Primeros 1.300 metros, 1 21 2/5.
Ultimos 1.600 metros, 1.40.
Ultimos 1.400 metros, 1.27.
Ultimos 700 metros, 45.
Ultimos 90 metros, 6.

### MAL DIA, ALCANZA SU PRIMERA VICTORIA, EN LA PRUEBA DE APERTURA

La tarde hípica se inició con el premio Marcosol, en el que Mal Día alcanzó su primera victoria.

Alzadas las cintas, Mal Día estuvo breves momentos al frente, pero muy luego fué sustituído por Penthatlón, que con intenciones de cubrir la distancia en un canter fué disparándose en el puesto de avanzada para aparecer en la curva de 1.100 metros 6 cuerpos al frente, mientras el resto del grupo venía encabezado por Sweet Kiss con Yumbel al fondo. El puntero desembocó en la recta con la carrera al parecer ganada; pero frente a las galerías se dejó caer el favorito Mal Día, para dominarlo en seguida y aventajarlo en el disco por 1 1/2 cuerpo. Tercero a 4 cuerpos Sweet Kiss. Cuarto Cheltonia. Quinto y último Yumbel.

Tiempo: 1.41 4/5.

### TOMBOLA VENCE EN LA SEGUNDA CARRERA, REPARTIENDO EL MEJOR DIVIDENDO DE LA TARDE

La segunda carrera resultó bastante accidentala, pues momentos antes de girar la curva rodaron Toinette, Rubicón y Marconigrama, con sus respectivos jinetes, Guillermo Guerra, Oscar Contreras y Andrés Molina, afortunadamente sin consecuencias, a excepción de Molina, que resultó con una mano fracturada, resolviéndose la carrera con el triunfo de Tombola, que repartió el mejor dividendo de la tarde.

Goleta y Coirón tardaron con sus nerviosidades la señal de partida, y cuando ésta fué dada, apareció Piltrafa al frente, seguida de Pavlowa, Tombola y Toinette y Petirrojo, quedando en los últimos lugares Coirón y Goleta.

Girada la curva de los 1,100 metros, Pavlowa desalojó a la puntera, para tomar tres cuerpos de ventaja sobre sus competidores.

Pasado el poste de los 900 metros, rodaron los competidores ya conocidos, a causas, parece, de las irregularidades cometidas por el jinete de Piltrafa.

En la recta la puntera vió sus posiciones comprometidas por Tombola, que luego la dominó, para venirse victoriosa al disco, debiendo en los tramos finales contener el violento avance que le llevó Petirrojo, al que aventajó por medio pescuezo. Tercero fué Pavlowa. Cuarto, Gran Liga.

Tiempo: 1.27.

### EN EL HANDICAP DE LA TERCERA CARRERA, ILLAPELINO SE ADJUDICO LA VICTORIA

El handicap de la tercera carrera, fué ganado por Illapelino, que batió a la favorita Risa Loca.

Puesto el lote en carrera, los competidores se movieron bastante bien, a excepción de Black Queen, que partió rezagada, tomando muy luego Risa Loca el comando del pelotón, escalonándose a continuación Illapelino, Guadalupe y Black Queen, con Chañar al fondo. Esta colocación no tuvo mayores alternativas hasta que aparecieron los competidores en el derecho. Allí, Illapelino fué descontando paulatinamente el terreno que lo separada de la puntera, hasta lograr darle caza y precederla en el disco por uno y medio cuerpo. A igual distancia, Guadalupe ocupó el tercer lugar, delante de Chañar.

Tiempo: 1.25 3/5.

### TELINGA VENCIO EN EL PREMIO MADELON

La carrera siguiente constituyó un estrecho triunfo para Telinga, que batió por medio pescuezo a Loma Blanca.

Loma Blanca, hizo el gasto del tren, seguido de Big Baby, Puelche, Telinga y Santa Tecla, quedando al fondo muy lejos Nonesuch.

Muy luego la pensionista del Stud Barcelona, tomó cuatro cuerpos de ventaja sobre el resto del pelotón, que a los 200 metros corridos era encabezado por Puelche.

La puntera desembocó en la recta siempre en el puesto de avanzada, y cuando parecía ya un hecho su triunfo, surgió del grupo Telinga, que en un incontrarrestable "rush", emparejó posiciones con la hija de Burgomaster, dominándola en seguida, para aventajarla en la raya por medio pescuezo. El tercer lugar lo ocupó Santa Tecla, a seis cuerpos, siendo empatado el cuarto puesto por Sirsac y Puelche.

### METTERNICH BATE ESTRECHAMENTE A JOLLY FELLOW EN LA QUINTA CARRERA

La carrera reservada a tres años ganadores, se resolvió con la victoria de Metternich, que batió en la misma meta al favorito Jolly Fellow.

La señal fué dada en un momento muy oportuno, siendo Canción la encargada de señalar la ruta. En segundo lugar, se situó Metternich, delante de Polignac y Jolly Fellow, los que precedían a Quilpué e Iveline, que corrían en los lugares de atrás.

La puntera no logró tomar más de dos cuerpos sobre sus enemigos, y cuando enfrentaron el poste de los 900 metros, Canción se vió asediada por Metternich, y juntos giraron el codo final. En la recta, la puntera se desprendió nuevamente a la punta, para enfrentar las galerías con cerca de tres cuerpos de ventaja; más allí mismo sus bríos se agotaron y se dejó pasar por Jolly Fellow y Metternich. Los tramos finales fueron de alto interés, pues el primero de los nombrados, que tenía ya la carrera ganada, se vió sorprendido por Metternich, que casi en la meta misma le sacó una cabeza de ventaja. Tercero a dos cuerpos, Quilpué, delante de Iveline. Quinta, Canción. Ultimo, Polignac.

Tiempo: 1.52 3/5.

### FARRUTIN EN EL HANDICAP DE VELOCIDAD

A continuación del clásico vino el Premio Morfina, handicap sobre 1,100 metros, correspondiendo el triunfo a nuestro favorito Farrutín.

Zapallar comandó por breves momentos el lote, pero luego retrogradó al tercer puesto, quedando segundo Virgilio, precedido por Farrutín, que se cortó dos cuerpos al frente, para aparecer en la recta comandando el lote con la ventaja que había adquirido en los primeros 300 metros.

A la altura de las galerías, Zapallar se colocó a los flancos del puntero, sin lograr emparejarle su línea de carrera, debiendo conformarse con el segundo lugar, a un cuerpo de Farrutín. A tres cuartos de cuerpo, Walter Scott ocupó el tercer puesto, delante de Predilecta.

Tiempo: 1.6 1/5.

### BORDEAUX BATE A WELLADAY EN LA PRUEBA DE CLAUSURA

Se clausuró la reunión con el premio Mead, handicap sobre 2,300 metros.

Al levantarse las cintas, se movió al frente Bordeaux, seguido de Cadillac, Greetings, Welladay y Ximena, orden en que pasaron la meta por primera vez. Girada la primera curva, Welladay fué levantada por su jockey y quedó en último lugar.

El puntero fué perseguido por Cadillac y Greetings, hasta la curva final, altura a la cual fueron sustituídos por Ximena y Welladay, que atropellaron simultáneamente. Welladay, frente a las galerías, se desprendió de su compañera y siguió por su cuenta en busca del puntero, y aunque su atropellada fué muy violenta, no alcanzó sin embargo a dar caza al hijo de Fío, que alcanzó a imponerse, severamente exigido, por un pescuezo. El tercer lugar, a dos cuerpos, lo conservó Ximena, y cuarto, Greetings.

Tiempo: 2.25.

### RESULTADOS GENERALES

**Primera carrera**

Premio MARSO[illegible]OL. — 1,600 metros. — $ 4,000 al 1.º y $ 400 al 2.º

| | G. | P. |
|---|---|---|
| 1.º Mal Día, 53.4 kilos, por Altanero y Dorama, del Stud Record, jockey O. Contreras | 1058 | 322 |
| 2.º Penthatlon, 53.4, J. Galaz | 163 | 98 |
| 3.º Sweet Kiss, 51, N. Ramírez | 110 | 81 |
| 4.º Cheltonia, 52.6, E. Recolledo | 55 | 52 |
| 0 Yumbel, 56.3, S. Villanueva | 182 | 133 |
| | 1568 | 686 |

Ganado por uno y medio cuerpo; el tercero a cuatro cuerpos.
Tiempo: 1.41 4/5.
No corrieron: Kociusko, 56, y Maravelí 56.

**Dividendos Tribunas. Unidad de $ 10.00.**

| | |
|---|---|
| Ganador de Mal Día | $ 13.30 |
| Placé de id. | 13.10 |
| Id. de Penthatlon | 20.10 |

**Dividendos de Galerías. Unidad de $ 5.00.**

| | |
|---|---|
| Ganador de Mal Día | $ 7.10 |
| Placé de id. | 6.60 |
| Id. de Penthatlon | 11.80 |

**Dividendos de Viña del Mar. Unidad $ 5.00.**

| | |
|---|---|
| Ganador de Mal Día | $ 6.80 |
| Placé de id. | 6.20 |
| Id. de Penthatlon | 10.60 |

**Segnda carrera**

Premio MESALINA. — 1,400 metros. — $ 3,500 al 1.º, $ 700 al 2.º y $ 350 al 3.º

| | G. | P. |
|---|---|---|
| 1.º Tombola, 43.8 kilos, 5 años, por Turín y Euskara, del corral Botafogo, jockey P. Olguín | 120 | 78 |
| 2.º Petirrojo, 58.4, J. M. Baeza | 292 | 170 |
| 3.º Pavlowa, 53.6, J. Bernal | 303 | 258 |
| 4.º Gran Liga, 46, U. Ibarra | 28 | 21 |
| 0 Marida, 58.2, J. Vergara | 170 | 85 |
| 0 Jilguero, 57, E. Escobar | 47 | 44 |
| 0 Piltrafa, 55, J. Urzúa | 90 | 69 |
| 0 Maraca, 53.5, S. Villanueva | 45 | 39 |
| 0 Marconigrama, 53.7, A. Molina | 524 | 392 |
| 0 Rubicón, 52.6, O. Contreras | 438 | 239 |
| 0 Coirón, 50.2, S. Jiménez | 150 | 95 |
| 0 Goleta, 51.7, J. Galaz | 77 | 62 |
| 0 Toinette, 50.7, G. Guerra | 515 | 331 |
| | 2799 | 1933 |

Ganado por medio pescuezo; el tercero a cinco cuerpos.
Tiempo: 1.27.
No corrieron: Marcola, 58; Glenley, 45, y Garonne, 50.

**Dividendos Tribunas. Unidad de $ 10.00.**

| | |
|---|---|
| Ganador de Tombola | $ 209.90 |
| Placé de id. | 62.70 |
| Id. de ePtirrojo | 24.20 |
| Id. de Pavlowa | 25.90 |

**Dividendos de Galerías. Unidad de $ 5.00.**

| | |
|---|---|
| Ganador de Tombola | $ 113.20 |
| Placé de id. | 28.90 |
| Id. de Petirrojo | 21.30 |
| Id. de Pavlowa | 13.10 |

**Dividendos de Viña del Mar. Unidad $ 5.00.**

| | |
|---|---|
| Ganador de Tombola | $ 154.90 |
| Placé de id. | 24.00 |
| Id. de Petirrojo | 26.50 |
| Id. de Pavlowa | 18.10 |

**Tercera carrera**

Premio MALICE. — 1,400 metros. —$ 3,500 al 1.º y $ 70 0al 2.º

| | G. | P. |
|---|---|---|
| 1.º Illapelino, 45 kilos, 4 años, por Scorpio y Lady Lowe, del señor E. Soissa, jockey P. Silva | 429 | 239 |
| 2.º Risa Loca, 45, J. Pinto | 1043 | 430 |
| 3.º Guadalupe, 44, U. Ibarra | 561 | 301 |
| 4.º Chañar, 46, A. Gutiérrez | 231 | 117 |
| 0 Manea, 58, J. Bernal | 864 | 447 |
| 0 Black Queen, 44, P. Rebolledo | 457 | 234 |
| | 3575 | 1768 |

Ganado por uno y medio cuerpo; el tercero a uno y medio cuerpo.
Tiempo: 1.25 3/5.
No corrieron: Pascualito, 49, Praliné, 46; Sin Duda, 45; Guernsey, 43, y Gorgonzola, 41.

**Dividendos Tribunas. Unidad de $ 10.00.**

| | |
|---|---|
| Ganador de Illapelino | $ 75.00 |
| Placé de id. | 29.30 |
| Id. de Risa Loca | 20.70 |

**Dividendos de Galerías. Unidad de $ 5.00.**

| | |
|---|---|
| Ganador de Illapelino | $ 32.80 |
| Placé de id. | 13.00 |
| Id. de Risa Loca | 10.70 |

**Dividendos de Viña del Mar. Unidad $ 5.00.**

| | |
|---|---|
| Ganador de Illapelino | $ 30.00 |
| Placé de id. | 11.50 |
| Id. de Risa Loca | 9.50 |

**Cuarta carrera**

Premio MADELON. — 1,500 metros. — $ 3,500 al 1.º, $ 700 al 2.º y $ 350 al 3.º

| | G. | P. |
|---|---|---|
| 1.º Telinga, 52 kilos, 5 años, por Turín y Peccavi, del corral Los Andes, jockey R. Hernández | 444 | 287 |
| 2.º Loma Blanca, 52, L. Zamora | 384 | 258 |
| 3.º Santa Tecla, 54, V. Jara | 238 | 162 |
| 4.º Sirsac, 565., J. Vergara | 625 | 426 |
| 4.º Puelche, 52, G. Guerra | 1318 | 555 |
| 0 Big Baby, 52, P. Rebolledo | 918 | 501 |
| 0 Nonesuch, 49.9, J. Urzúa | 112 | 87 |
| 0 Perillán, 47, P. Olguín | 207 | 130 |
| | 4246 | 2416 |

Ganado por medio pescuezo; el tercero a seis cuerpos.
Tiempo: 1.31 3/5.
No corrieron: Bastián, 53; Guitón, 54; Indino, 54; Don Gonzalo, 52; Fimar, 50; La Prensa, 48; Black Queen, 48; Guadalupe y Percala, 48.

**Dividendos Tribunas. Unidad de $ 10.00.**

| | |
|---|---|
| Ganador de Telinga | $ 86.10 |
| Placé de id. | 26.90 |
| Id. de Loma Blanca | 28.80 |
| Id. de Santa Tecla | 38.20 |

**Dividendos de Galerías. Unidad de $ 5.00.**

| | |
|---|---|
| Ganador de Telinga | $ 63.40 |
| Placé de id. | 14.70 |
| Id. de Loma Blanca | 11.50 |
| Id. de Santa Tecla | 14.50 |

**Dividendos de Viña del Mar. Unidad $ 5.00.**

| | |
|---|---|
| Ganador de Telinga | $ 56.80 |
| Placé de id. | 14.80 |
| Id. de Loma Blanca | 11.40 |
| Id. de Santa Tecla | 15.10 |

**Quinta carrera**

Premio MELBOURNE. — 1,800 metros. — $ 2,500 al 1.o y 700 al segundo.

| | G. | P. |
|---|---|---|
| 1.o Metternich, 53 kilos, por Mustafá y Trasmuté, del Stud Río Oro, jockey L. Huerta | 728 | 323 |
| 2.o Jolly Fellow, H. Ramírez | 1330 | 663 |
| 3.o Quilpué, 56, J. Bernal | 698 | 306 |
| 4.o Iveline, 54.4, J. Vergara | 236 | 135 |
| Polignac, 53, P. Rebolledo | 310 | 191 |
| Canción, 54, V. Jara | 553 | 321 |
| | 3855 | 1939 |

Ganado por una cabeza; el 3.o a dos cuerpos.
Tiempo: 1.52 3/5.
No corrió Ivette, 54 kilos.

**Dividendos de tribunas. — Unidad de 10 pesos**

| | |
|---|---|
| Ganador de Metternich | $ 47.70 |
| Placé de id. | 21.70 |
| Id. de Jolly Fellow | 15.70 |

**Dividendos de galerías. — Unidad de 5 pesos**

| | |
|---|---|
| Ganador de Metternich | $ 26.70 |
| Placé de id. | 10.50 |
| Id. de Jolly Fellow | 8.40 |

**Dividendos de Viña del Mar.—Unidad de 5 pesos**

| | |
|---|---|
| Ganador de Metterniche | $ 25.10 |
| Placé de id. | 10.90 |
| Id. de Jolly Fellow | 7.90 |

**Sexta carrera**

Premio VALPRAISO SPORTING CLUB (Reglamentaria). — 2,000 metros. — $ 15,000 al 1.o, 3,000 al 2.o y 1,500 al 3.o

| | G. | P. |
|---|---|---|
| 1.o Almodóvar, 53.6 kilos, 3 años, por Mustafá y Grivoise, del Stud tafá y Grivoise, del Stud Ossyris, jockey J. Vergara | 1844 | 612 |
| 2.o Malakoff, 59, J. M. Baeza | 789 | 321 |
| 3.o Honorino, 59, H. Ramírez | 1504 | 530 |
| 4.o Jules Duprés, 53, J. Bernal | 439 | 207 |
| Portos, 53, V. Jara | 500 | 247 |
| | 5076 | 1917 |

Ganado por medio pescuezo; el 3.o a dos cuerpos.
Tiempo: 2.6 3/5.

**Dividendos de tribunas. — Unidad de 10 pesos**

| | |
|---|---|
| Ganador de Almodóvar | $ 24.80 |
| Placé de id. | 16.50 |
| Id. de Malakoff | 22.30 |

**de 5 pesos**

**Dividendos de galerías. — Unidad**

| | |
|---|---|
| Ganador de Almodóvar | $ 14.90 |
| Placé de id. | 10.80 |
| Id. de Malakoff | 12.90 |

**Dividendos de Viña del Mar.—Unidad de 5 pesos**

| | |
|---|---|
| Ganador de Almodóvar | $ 13.20 |
| Placé de id. | 8.60 |
| Id. de Malakoff | 10.70 |

**Sétima carrera**

Premio MORFINA. — 1,100 metros. — $ 3,000 al 1.o y 600 al 2.o

| | G. | P. |
|---|---|---|
| 1.o Farrutín, 46 kilos, 5 años, por Faneo y Dantasia, del señor P. Santórsola, jockey P. Silva | 1259 | 486 |
| 2.o aZpallar, 49, J. Pinto | 1001 | 486 |
| 3.o Walter Scott, 51.3, E. Rebolledo | 675 | 283 |
| 4.o Predilecta, 60, J. Vergara | 587 | 164 |
| Virgilio, 52.4, H. Ramírez | 949 | 455 |
| Náutico, 40.4, U. Ibarra | 193 | 126 |
| | 4663 | 2001 |

Ganado por un cuerpo; el 3.o a tres cuartos de cuerpo.
Tiempo: 1.6 1/5.
No corrieron: Pega Pega, 60; Billy White, 50; Pegote, 50; Alavy, 49; y Fatalist, 40.

**Dividendos de tribunas. — Unidad de 10 pesos**

| | |
|---|---|
| Ganador de Farrutín | $ 33.30 |
| Placé de id. | 18.60 |
| Id. de Zapallar | 18.60 |

**Dividendos de galerías. — Unidad de 5 pesos**

| | |
|---|---|
| Ganador de Farrutín | $ 15.40 |
| Placé de id. | 8.60 |
| Id. de Zapallar | 10.60 |

**Dividendos de Viña del Mar.—Unidad de 5 pesos**

| | |
|---|---|
| Ganador de Farrutín | $ 17.20 |
| Placé de id. | 9.60 |
| Id. de Zapallar | 10.70 |

**Octava carrera**

Premio MEAD. — 2,300 metros. —$ 4,000 al 1.o y 800 al 2.o

| | G. | P. |
|---|---|---|
| 1.o Bordeaux, 44 kilos, 6 años, por Fío y Renée, del señor I. Espinosa, jockey J. Pinto | 473 | 220 |
| 2.o Welladay, 60, R. Hernández | 1279 | 365 |
| 3.o Ximena, 58, J. Bernal | 969 | 327 |
| 4.o Greetings, 46, P. Rebolledo | 1531 | 577 |
| Palillo, 52.2, H. Ramírez | 1310 | 549 |
| Cadillac, 41.8, P. Olguín | 492 | 226 |
| Penrod, 40, P. Silva | 689 | 351 |
| | 6742 | 2615 |

Ganado por un pescuezo; el 3.o a tres cuerpos.
Tiempo: 2.25.
No corrieron: Papagayo, 55; Jaramago, 51; Fanfarrona, 40.

**Dividendos de tribunas. — Unidad de 10 pesos**

| | |
|---|---|
| Ganador de Bordeaux | $ 138.60 |
| Placé de id. | 50.20 |
| Id. de Welladay | 34.20 |

**Dividendos de galerías. — Unidad de 5 pesos**

| | |
|---|---|
| Ganador de Bordeaux | $ 66.70 |
| Placé de id. | 25.80 |
| Id. de Welladay | 15.70 |

**Dividendos de Viña del Mar.—Unidad de 5 pesos**

| | |
|---|---|
| Ganador de Bordeaux | $ 40.10 |
| Placé de id. | 20.40 |
| Id. de Welladay | 16.80 |

---

# LAS CARRERAS DE LA MAÑANA DE AYER EN EL HIPODROMO CHILE

Con una numerosa concurrencia se efectuaron ayer las carreras matinales del Hipódromo Chile.

Daine ganó su primera carrera al adjudicarse los 900 metros del premio Rata.

Alzadas las cintas tomaron la punta Honclulo y Daine, quedando más atrás escalonados Le Francais, Joselito y Curioso. En la recta Daine liquidó a Honolulu y sin enemigos se fué hasta la raya, donde precedió por medio cuerpo a Le Francais. El tercer puesto a un cuerpo lo alcanzó Curioso delante de Joselito.

No se tomó tiempo.

Nuestra favorita Redondilla se impuso en la segunda carrera, también sobre una distancia de 900 metros.

Balmoral lució sus colores al frente e intentó cubrir la distancia de una hebra, pero en los tramos decisivos se hizo presente Redondilla, logrando batirlo en la meta por tres cuartos de cuerpo. A igual distancia remató tercero Epping delante de Assaye.

Tiempo: 55 4/5.

Pagando el mejor dividendo de la mañana triunfó Tartana en la tercera carrera, sobre 1,500 metros.

Puesto el lote en movimiento tomó Grand Prix el puesto delantero perseguido muy de cerca por Injuria, Garunne y Veldora, quedando en los últimos puestos Danaide, Rodrigo y Sardónica. Al jirar la curva el lote se apelotonó y en la recta era muy difícil presagiar quién sería el ganador; pero frente a las galerías surgió Tartana y pasó al frente sin dificultad para imponerse a la llegada por uno y medio cuerpo de luz sobre Mamadeira, que se hizo presente al final. En una lenta atropellada remató tercero Rodrigo delante de Hyrcanie y Grand Prix.

Tiempo: 1.35 1/5.

Cotizado favorito triunfó Yo en la cuarta carrera, sobre 900 metros. Fué muy bien conducido por el aprendiz Arturo Sánchez.

La señal se dió en excelentes condiciones y en los primeros 200 metros se venían disputando la delantera Fantomas, Naftha, Lírica y Yo. Corridos 400 metros, Naftha logró destacarse sobre sus rivales, pero no tardó en hacerse presente Yo que la dominó y resistió la entrada de Lírica, a la que batió por medio pescuezo. Escasamente remató tercera Retorta delante de Cherry Apple.

Tiempo: 54 2/5.

Nuestra favorita Praliné se impuso en buena forma en los 1,500 metros del premio Retoño.

Agua Va se lanzó al frente perseguida por Pasajero, Latorre, Gorgonzola, Tarnopol y Praliné, con Francesita al fondo. Muy luego Praliné fué mejorando de colocación y a la entrada de la recta tomó la punta y resistió sin apremio la entrada de Latorre, al que batió por uno y medio cuerpo. Tarnopol obtuvo el tercer lugar delante de Gorgonzola.

Tiempo 1.34 2/5.

La sexta carrera, sobre 1,500 metros, fué ganada al gran estilo por La Alegría que era la favorita.

Toldilla punteó en los primeros 400 metros, pero luego fué desalojada por Navira, quedando más atrás General, Toldilla, La Alegría y Golosina.

Una vez en el derecho, La Alegría atropelló por fuera y dando cuenta de Navira la precedió en la meta por dos cuerpos. A igual distancia remató tercera Golosina, delante de General.

Tiempo: 1.33.

La última carrera, sobre 900 metros, fué ganada por La Nuez. El favorito Ancoa fracasó, debido a que su jockey, Juan Pinto, lo condujo en una forma tal que nos atrevemos a decir que no lo corrió "de frente".

Dada la señal por el señor Moreno, tomó Madamo el puesto de honor perseguido muy de cerca por Besarabia, Sovereing y La Nuez, quedando penúltimo Ancoa, que desde la partida fué sujetado por Pinto. Frente a las galerías La Nuez pasó al frente y resistió sin mayor apremio la entrada que le llevó Sovereing, a la que batió por un cuerpo. A medio pescuezo remató tercera Besarabia delante de Madamo.

Tiempo: 54 1/5.

### RESULTADOS GENERALES

**Primera carrera**

Premio RATA. — 900 metros. — $ 1,500 al 1.o, 300 al 2.o y 300 al 3.o

| | G. | P. |
|---|---|---|
| 1.o Daine, 48 kilos, 3 años, por Le Rappel y Acuarela, del Stud Temuco, jockey P. Olguín | 343 | 226 |
| 2.o Le Francais, 46 kilos, W. Fuentes | 162 | 65 |
| 3.o Curioso, 47 kilos, J. Pinto | 94 | 94 |
| 4.o Joselito, 45 kilos, A. Sánchez | 75 | 75 |
| Honolulu, 58 kilos, A. Garay | 426 | 181 |
| Illaua, 53 kilos, L. A. Orellana | 62 | 48 |
| Atlética, 51 kilos, L. A. Zúñiga | 59 | 42 |
| Antena, 50 kilos, A. Gutiérrez | 21 | 20 |
| Jason, 49 kilos, L. Bravo | 48 | 36 |
| Filina, 48 kilos, R. Olguín | 156 | 164 |
| Castellano, 45 kilos, M. M. Zúñiga | 13 | 12 |
| | 1459 | 963 |

Ganado por medio cuerpo; el 3.o a un cuerpo.
Tiempo: no se tomó.
No corrieron: Salterella, 60; Felicity, 54; Diva, 52; Scoladina, 49; a Brac, 49; Judex, 46; Djenana, 42.

**Dividendos: Tribunas: Unidad de $ 5.—**

| | |
|---|---|
| Ganador de Daine | $ 19.10 |
| Placé de id. | 8.50 |
| Id. de Le Francais | 17.30 |
| Id. de Curioso | 13.50 |

**Dividendos: Galerías: Unidad de $ 2.—**

| | |
|---|---|
| Ganador de Daine | $ 9.20 |
| Placé de id. | 3.50 |
| Id. de Le Francais | 5.80 |
| Id. de Curioso | 7.20 |

**Dividendos: Viña del Mar: Unidad de $ 5.—**

| | |
|---|---|
| Ganador de Daine | $ 22.60 |
| Placé de id. | 10.00 |
| Id. de Le Francais | 18.10 |
| Id. de Curioso | 23.80 |

**Segunda carrera**

Premio RISUEÑO.—900 metros. — $ 1,500 al 1.o, 300 al 2.o y 150 al 3.o

| | G. | P. |
|---|---|---|
| 1.o Redondilla, 54 kilos, 3 años, por Rolando y Bruges, del señor E. Castillo, jockey J. Vergara | 889 | 466 |
| 2.o Balmoral, 52 kilos, L. Bravo | 813 | 127 |
| 3.o Epping, 44 kilos, S. Jiménez | 306 | 178 |
| 4.o Assaye, 55 kilos, G. Guerra | 614 | 382 |
| Jota, 52 kilos, A. Garay | 155 | 117 |
| Rime, 52 kilos, R. Acuña | 94 | 63 |
| Huacha, 47 kilos, M. Zúñiga | 237 | 145 |
| Buena Seña, 42 kilos, P. Olguín | 347 | 231 |
| | 2955 | 1714 |

Ganado por 3/4 cuerpo; el 3.o a 3/4 cuerpo.
Tiempo: 55 4/5.
No corrieron: César Borgia, 58; Richmond, 57; Castellana, 55; Sir Jorge, 54; Pepa de Oro, 51.

**Dividendos: Tribunas: Unidad de $ 5.—**

| | |
|---|---|
| Ganador de Redondilla | $ 15.00 |
| Placé de id. | 7.80 |
| Id. de Balmoral | 15.10 |
| Id. de Epping | 12.20 |

**Dividendos: Galerías: Unidad de $ 2.—**

| | |
|---|---|
| Ganador de Redondilla | $ 5.00 |
| Placé de id. | 2.80 |
| Id. de Balmoral | 4.80 |
| Id. de Epping | 4.50 |

**Dividendos: Viña del Mar: Unidad de $ 5.—**

| | |
|---|---|
| Ganador de Redondilla | $ 14.90 |
| Placé de id. | 7.90 |
| Id. de Balmoral | 11.90 |
| Id. de Epping | 13.40 |

**Tercera carrera**

Premio RIFLERO.— 1,500 metros —$ 2,000 al 1.o, 400 al 2.o, 200 al 3.o

| | G. | P. |
|---|---|---|
| 1.o Tartana, 53 kilos, 4 años, por Alanés y La Bromita, del Stud Urbión, jockey O. Contreras | 402 | 299 |
| 2.o Mamadeira, 42 kilos, A. Sánchez | 163 | 136 |
| 3.o Rodrigo, 56 kilos, S. Villanueva | 645 | 340 |
| 4.o Hyrcanie, 54 kilos, E. Cáceres | 369 | 205 |
| Grand Prix, 52 kilos, E. Rebolledo | 794 | 404 |
| Veldora, 54 kilos, U. Urzúa | 205 | 135 |
| Injuria, 51 kilos, L. Bravo | 284 | 190 |
| Devaine, 43 kilos, R. Olguín | 170 | 121 |
| Sardónica, 45 kilos, J. Pinto | 243 | 198 |
| Sastre, 44 kilos, A. Gutiérres | 117 | 79 |
| Garonne, 40 kilos, P. Silva | 178 | 122 |
| | 3570 | 2229 |

Ganado por dos y medio cuerpos; el 3.o a dos cuerpos.
Tiempo: 1.35 1/5.
No corrieron: Negro, 58; Danaide, 55; Rubicón, 52; Maraca, 47; Princa Charlie, 40.

**Dividendos: Tribunas: Unidad de $ 5.—**

| | |
|---|---|
| Ganador de Tartana | $ 40.00 |
| Placé de id. | 11.90 |
| Id. de Mamadeira | 20.10 |
| Id. de Rodrigo | 11.00 |

**Dividendos: Galerías: Unidad de $ 2.—**

| | |
|---|---|
| Ganador de Tartana | $ 18.40 |
| Placé de id. | 5.60 |
| Id. de Mamadeira | 9.10 |
| Id. de Rodrigo | 5.10 |

**Dividendos: Viña del Mar: Unidad de $ 5.—**

| | |
|---|---|
| Ganador de Tartana | $ 54.80 |
| Placé de id. | 15.20 |
| Id. de Mamadeira | [illegible] |
| Id. de Rodrigo | 15.00 |

**Cuarta carrera**

Premio RUBYN. — 900 metros. — $ 1,500 al 1.o, 300 al 2.o y 150 al 3.o

| | G. | P. |
|---|---|---|
| 1.o Yo, 47 kilos, 5 años, por Rob Roy y Piruette, del señor E. Carvacho, jockey A. Sánchez | 883 | 488 |
| 2.o Lírica, 54 kilos, J. Vergara | 871 | 473 |
| 3.o Retorta, 56 kilos, E. Canales | 289 | 149 |
| 4.o Cherry Apple, 54 kilos, A. Garay | 386 | 198 |
| Fantomas, 57 kilos, S. Villanueva | 508 | 238 |
| Glacé, 55 kilos, E. Escobar | 40 | 25 |
| Naftha, 54 kilos, C. Pombet | 647 | 326 |
| Facuo, 51 kilos, L. Bravo | 252 | 145 |
| Colorado Maduro, 50 kilos, R. Olguín | 116 | 76 |
| | 3992 | 2118 |

Ganado por medio pescuezo; el 3.o a dos cuerpos.
Tiempo: 54 2/5.
No corrieron: Hesperia, 58; Mormón 56; Matorral, 54; Priora, 51; Aralar 50; Costo, 50.

**Dividendos: Tribunas: Unidad de $ 5.—**

| | |
|---|---|
| Ganador de Yo | $ 20.30 |
| Placé de id. | 7 |
| Id. de Lírica | 7.80 |
| Id. de Retorta | 13.90 |

**Dividendos: Galerías: Unidad de $ 2.—**

| | |
|---|---|
| Ganador de Yo | $ 7.70 |
| Placé de id. | 3.30 |
| Id. de Lírica | 3.60 |
| Id. de Retorta | 6.30 |

**Dividendos: Viña del Mar: Unidad de $ 5.—**

| | |
|---|---|
| Ganador de Yo | $ 27.90 |
| Placé de id. | 9.00 |
| Id. de Lírica | 11.00 |
| Id. de Retorta | 16.40 |

**Quinta carrera**

Premio RETOÑO.—1.500 metros. —$ 2,000 al 1.o; $ 400 al 2.o y $ 200 al 3.o

| | G. | P. |
|---|---|---|
| 1.o Praliné, 55 gilos, 4 años, por Burlesco y Chicana, del señor O. Bernstein, jockey, J. Vergara | 1020 | 458 |
| 2.o Latorre, 51 kilos, E. Cáceres | 782 | 405 |
| 3.o Tarnopol, 54 kilos, C. Pombet | 1131 | 578 |
| 4.o Gorgonzola, 51 kilos, L. A. Orellana | 390 | 463 |
| Agua Vá, 52 kilos, E. Escobar | 377 | 315 |
| Pasajero, 48 kilos, J. Pinto | 164 | 95 |
| Francesita, 44 kilos, M. Zúñiga | 130 | 78 |
| | 4484 | 2292 |

Ganado por 1 1/2 cuerpos; el 3.o, a pescuezo.
Tiempo: 1.34 3/5.
No corrieron: Irlarte, 58 kilos; Shacleton, 56; Chañar, 53; Agosto, 50; Márida, 48; Poisson .'Or, 47; Gorgorito, 46.

**Dividendos de tribunas, unidad de $ 5.00**

| | |
|---|---|
| Ganador de Praliné | $ 19.80 |
| Placé de Id. | 11.50 |
| Id. de Latorre | 12.40 |

**Dividendos de galerías, unidad de $ 2.00**

| | |
|---|---|
| Ganador de Praliné | $ 6.80 |
| Placé de Id. | 4.40 |
| Id. de Latorre | 6.60 |

**Dividendos de Viña del Mar, unidad de $ 5.00**

| | |
|---|---|
| Ganador de Praliné | $ 28.50 |
| Placé de Id. | 13.50 |
| Id. de Latorre | 11.80 |

**Seta carrera**

Premio, RAPIDO.—1.500 metros —$ 2,000 al 1.o; $ 400, al 2.o y $ 200 al 3.o

| | G. | P. |
|---|---|---|
| 1.o La Alegría, 53 kilos, 5 años, por Gonin y Joyful Lady, del señor E. Vargas S., jockey, S. Villanueva | 1643 | 573 |
| 2.o Navira, 51 kilos, J. Urzúa | 1363 | 482 |
| 3.o Golosina, 46 kilos, P. Olguín | 493 | 288 |
| 4.o General, 56 kilos, J. Vergara | 1016 | 395 |
| Toldilla, 53 kilos, C. Pombet | 399 | 153 |
| | 4920 | 1891 |

Ganado por 2 cuerpos; el 3.o a 2 cuerpos.
Tiempo: 1.33.
No corieron: Emily, 60 kilos; Tetuán, 58; Landry, 51; Xanthia, 49; Náutico, 45; Sovereing, 45; Wintergreen, 45; Kalmuco, 44.

**Dividendos de tribunas, unidad de $ 5.00**

| | |
|---|---|
| Ganador de La Alegría | $ 13.50 |
| Placé de Id. | 7.30 |
| Id. de Navira | 3.40 |

**Dividendos de galerías, unidad de $ 2.00**

| | |
|---|---|
| Ganador de La Alegría | $ 5.40 |
| Placé de Id. | 2.90 |
| Id. de Navira | 3.00 |

**Dividendos de Viña del Mar, unidad de $ 5.00**

| | |
|---|---|
| Ganador de La Alegría | $ 16.80 |
| Placé de Id. | 8.50 |
| Id. de Navira | 9.80 |

**Sétima carrera**

Premio RUTA.—900 metros.—$ 1,500 al 1.o; $ 300, al 2.o; y $ 150 al 3.o

| | G. | P. |
|---|---|---|
| 1.o La Nuez, 51 kilos, 5 años, por Gonin y Nutmeg, del señor E. Vargas S., jockey, P. Olguín | 1042 | 373 |
| 2.o Sorvereing, 49 kilos, R. Henríquez | 1022 | 367 |
| 3.o Besarabia, 54 kilos, L. A. Orellana | 1293 | 452 |
| 4.o Madamo, 40 kilos, A. Sánchez | 719 | 267 |
| Florito, 54 kilos, G. Lira | 9 | 7 |
| Molibdeno, 42 kilos, A. Alzamora | 44 | 36 |
| Ancoa, 41 kilos, J. Pinto | 1394 | 589 |
| | 5523 | 2129 |

Ganado por 1 cuerpo; el 3.o, a 1/2 cuerpo.
Tiempo: 54 1/5.
No corrieron: Melusine, 59 kilos; Culhal Cura, 54; Whip, 48; Costino, 43.

**Dividendos de tribunas, unidad de $ 5.00**

| | |
|---|---|
| Ganador de La Nuez | $ 23.80 |
| Placé de Id. | 12.80 |
| Id. de Sovereing | 13.00 |

**Dividendos de galerías, unidad de $ 2.00**

| | |
|---|---|
| Ganador de La Nuez | $ 8.80 |
| Placé de Id. | 4.40 |
| Id. de Sovereing | 4.70 |

**Dividendos de Viña del Mar, unidad de $ 5.00**

| | |
|---|---|
| Ganador de La Nuez | $ 19.70 |
| Placé de Id. | 12.70 |
| Id. de Severeing | 13.10 |

## NOTICIAS DIVERSAS

**PREPARADORES DE LOS GANADORES DE AYER**

CLUB HIPICO

| | |
|---|---|
| Mal Día | P. Polanco. |
| Tómbola | S. Silva. |
| Illapelino | R. Pastene. |
| Telinga | E. Emeres. |
| Metternich | J. Cavieres. |
| Almodovar | I. Yáñez. |
| Farrutín | D. Sandoval. |
| Bordeaux | I. Espinoza. |

HIPODROMO CHILE

| | |
|---|---|
| Daine | F. Peralta. |
| Redondilla | J. Garay. |
| Tartana | N. Duque. |
| Yo | E. Orellana. |
| Praliné | C. Morris. |
| La Alegría | E. Molina. |
| La Nuez | E. Molina. |

—La Junta de Comisarios del Club Hípico abrió una investigación para averiguar las causas de las rodadas de Toinette, Marconigrama y Rubicón y lograba comprobar que el causante había sido el Jockey de Piltrafa, J. Urzúa, que en el poste de los 900 metros estrelló a sus rivales. Se acordó retirarle la patente a Urzúa, tomando en cuenta que había cometido diversas incorrecciones últimamente.

—Por indóciles para partir fueron suspendidos por un mes en el Club Hípico, Goleta y Coirón.

—La Junta de Comisarios acordó amonestar al Jockey de Malakoff, José Miguel Baeza, por no conservar su línea en los últimos 200 metros.

—En el Hipódromo Chile fué multado en $ 100 el preparador de Minoru, por no presentarlo a correr la 4.a carrera.

SE VENDE
ETON
Ganador de más de 60,000 pesos en premios.
Se garantiza su estado perfectamente sano, pudiendo correr en Diciembre.
Verlo y tratar, con el preparador Sr. Arturo Muñoz, en el Hipódromo Chile.
29-O.

Inundación de laBodega
REALIZAMOS
LQUIER PRECIO EN NUESTRO ALMACEN
ESTADO 74
los Neceseres, Maletas, Maletines, Cajas, Sombrereras, Carteras para señoras y caballeros, averiados.
39-O.

Correas Inglesas
De Suela Sencilla
De Suela Doble
Balata
Pelo de Camello
marras y Pasta para Correas
Ladrillos Refractarios "Hannington"
OFRECEN:
Balfour, Lyon y Cía.
AGUSTINAS 1185 -:- MAPOCHO 1250

CAJAS Y PUERTAS "CENTO"
CONTRA INCENDIO Y ROBO
Se abren, pintan y reparan cualquier sistema de Cajas.
ESPECIALISTAS EN EL RAMO
Equipos para oficinas y máquinas de escribir de ocasión
82 BANDERA 82
Teléfono 2877 — Casilla 288
FRENTE A LA BOLSA DE COMERCIO

## PUBLICACIONES DE LA FEDERACION OBRERA DE CHILE

**CONSEJO I. DE LA CONSTRUCCION.—Sección Metalúrgicos.** — Debido a la activa labor que desarrolla esta Sección, se han incorporado los federados David Orellana, Juan Carvajal, Pedro Carvacho y Rigoberto Espinoza.

La comisión para atender a los federados de Puente Alto la componen P. González, Fco. Gajardo y R. Gutiérrez.

En cumplimiento de lo acordado, esta Sección se reunirá en asamblea los Martes cada 14 días y la Junta Administrativa y comisiones, todos los Viernes, a las 6 P. M.

## PUBLICACIONES DE LA ASOCIACION DE CUADROS ARTISTICOS OBREROS DE CHILE

**LA VELADA A BENEFICIO DE SUS FONDOS SOCIALES.**—Como se ha anunciado anteriormente, el próximo Sábado se efectuará la velada a beneficio que esta entidad artística dirigente ha venido preparando.

Se ha confeccionado un atrayente programa de variedades a cargo de los mejores elementos artísticos de la Asociación.

Dadas las simpatías con que cuenta esta colectividad entre las sociedades obreras de Santiago, no se duda que la velada en cuestión sea todo un éxito. Además los fines que persigue esta velada, cuales son, de aumentar sus fondos sociales para así desarrollar la amplia labor cultural en que esta colectividad está empeñada en beneficio de las sociedades obreras en general.

Reunión del Directorio.—El Martes 30, a las 7 celebrará sesión el cuerpo directivo de esta institución.

Se encarece la asistencia por haber importantes asuntos que tratar.

**LABOR DE LOS CUADROS DE PROVINCIAS.**—El conjunto artístico del Centro Social de Calera ha postergado la velada bufa que se iba a efectuar el 3 de Noviembre, hasta una fecha próxima.

Como se sabe, este conjunto pertenece a La Asociación de Cuadros y desarrolla una amplia labor cultural en el vecino pueblo de Calera, que ha merecido el aplauso general de los vecinos de esa localidad.

**DELEGADOS DEL COMITE "PRO-RAZA".**—En última sesión de "Asamblea Magna", se nombró nuevos delegados ante el Comité "Pro-Raza", a los señores Arturo Díaz y Alberto Kennet. En consecuencia, el señor Castañeda no representa a la Asociación en dicho Comité.

**CENTRO ARTISTICO "ESTUDIO Y PROGRESO".**—A los componentes del conjunto artístico de este Centro, se les cita a ensayo de las obras en preparación. Se encarga la asistencia de las siguientes personas: señorita Clara Campos, Berta Salcedo, Teresa Pinto, Carmen Lepeley y Margarita Galán; señores M. Albornoz, M. Escobedo, E. Serrano, P. Martínez, A. Burgos, H. Capot y Luis A. Lara.

La hora de citación es a las 9 P. M.

**LAS CLASES DE MUSICA.**—Se pone en conocimiento de los señores socios y personas aficionadas a la música, que las clases de la estudiantina se efectuarán los días Martes y Viernes, a las 9 P. M., de toda semana.

Las clases están a cargo del conocido profesor de música señor Andrés Coppia.

—El Miércoles 31 de los corrientes, este Centro efectuará un baile en honor de las instituciones amigas.

Para el efecto se ha contratado una buena orquesta y se acompañará la velada con números de variedades a cargo de los miembros del conjunto artístico de este Centro.

## SOCIEDAD UNION "ANDRES BELLO" DE S. M.

Para el 17 del próximo mes celebrará dignamente el 36.º aniversario social esta colectividad, para lo cual en sesión solemne se hará la trasmisión del mando al nuevo Directorio, y se repartirán los diplomas a los socios que tengan derecho a él. Se invitará a los socios honorarios, sociedades amigas y a la prensa. Para el día indicado se arreglará el local social exprofeso, para atender debidamente a los socios y a sus familias. Se fijó en 1 peso la entrada con derecho a llevar dos señoritas. Se encuentran en venta las entradas en Bulnes 78, Morandé 555, Bellavista 279-A, 87 de Mayo 547 y en la Secretaría, Bandera 876.

—Se cita para el Miércoles, a las 9 P. M., a la comisión de fiestas, para resolver varios asuntos de interés.

**CIRCULO DEPORTIVO EL FAR-WEST.**—Hoy a las 9 P. M. se llevará a efecto una interesante velada literaria boxeril y un baile social. El programa de esta reunión está a cargo del Cuadro Artístico Arturo Bührle y dos centros deportivos. Figuran en el programa los señores Mella, Willia Carvallo y la comedia "Cataclismo". A continuación se seguirá un baile familiar con orquesta.

## FIESTAS SOCIALES

**CENTRO INSTRUCTIVO EL DESPERTAR.** — Con todo entusiasmo sigue la comisión de fiestas preparando el Ateneo que se realizará el Miércoles próximo.

La conferencia estará a cargo del distinguido periodista señor Luis A. Baeza, la cual versará sobre "La usurpación de los terrenos de Llaima".

Prestará su concurso a esta velada, la Academia Artística La Avanzada y el Cuadro Artístico El Despertar, los cuales han confeccionado un lucido y espléndido programa. La entrada será completamente gratuita.

**CUADRO ARTISTICO VITAL AZA.**—Este conjunto artístico prestará su concurso a la Liga del Trabajo en la fiesta que ésta ofrece a monseñor Edwards, poniendo en escena la zarzuela en 2 actos y 5 cuadros titulada: "El sacristán de la aldea", cuyo rol protagonista estará a cargo del conocido actor obrero señor Luis Barra, en la cual se ejecutará el nuevo shimmy titulado: "Resignation", cuyo autor es el director musical de este conjunto.

Se cita a ensayo a todos los componentes de este cuadro para todas las noches de esta semana.

## La manifestación Obrera del Miércoles al señor Meza Olva

Desde hace días hemos venido anunciando la manifestación que se prepara en honor del señor don Arturo Meza Olva Sub-Director de "La Nación", con motivo de su reciente llegada del Congreso Mundial Periodístico en Gottemburgo.

El Círculo Cultural Chile-Ecuador, institución queorganiza esta manifestación, prepara con todo entusiasmo los últimos detalles para la grandiosa manifestación obrera del Miércoles, la cual se llevará a efecto en el espacioso local de la Sociedad Artesanos La Unión, situado en Riquelme 851.

### EL BAILE

Esta manifestación consiste en un baile social, al cual han sido invitados todos los Centros y Sociedades Obreras de la capital y que en su mayor parte se han adherido gustosísimas a ella.

### EL PERGAMINO QUE SE LE OBSEQUIARA

Como un recuerdo de esta manifestación el Círculo Cultural Chile-Ecuador, entregará al señor Sub-Director de "La Nación", don Arturo Meza Olva, un pergamino, el cual estará firmado por los Presidentes de infinidad de Sociedades Obreras de la capital.

### LAS INVITACIONES

La entrada a esta grandiosa manifestación obrera es completamente gratuita, pero sí con tarjetas especiales, las que se han entregado a los Presidentes de diversas Sociedades obreras. Se hace presente a éstos que las invitaciones deben llevar el timbre de la Sociedad que las reparta, de lo contrario, las que no lleven timbre, no serán válidas.

Desde hoy pueden retirar invitaciones en la Sección Vida Obrera de este diario, de 5 a 7, las Sociedades que lo deseen.

### LA PARTE MUSICAL

Esta estará a cargo del Orfeón de Policía, y de una régia orquesta Jazz-Band, la que ejecutará las últimas novedades en música de bailes y aún no conocida por nuestro público.

## ACUERDOS SOCIALES

**SOCIEDAD PROTECCION DE LA MUJER.** — Rogamos a las socias que dispongan de flores o ramas verdes, enviarlas para el arreglo del Mausoleo social. Se recibirán el día 1.º de Noviembre en la mañana, en el Cementerio o en la casa de la Sub-Tesorera, Morandé 555, el día anterior.

**FEDERACION DE OBREROS DE IMPRENTA.** — **Citación a la rama de cajistas.** — Se cita a todos los cajistas a una importante reunión, que se efectuará el Martes 30, a las 6.30 P. M. (hora de salida de talleres).

Entre los asuntos a tratar figura el nombramiento de Tesorero seccional, que está acéfalo por renuncia del que lo servía.

Además, la proximidad de la celebración del Congreso Gráfico de Temuco, exige una pronto resolución de nuestra parte, por lo cual se le dará el carácter de impostergable a la reunión del Martes.

Tenemos que hacer notar a la rama de cajistas, que mientras todas las demás ramas se han reunido con regularidad y han solucionado todos sus asuntos urgentes, los cajistas hemos permanecido estacionarios.

Es de esperar que con la reunión del Martes empiece para nosotros una era de actividad que ha de ser de positivo provecho para todos.

**CONSEJO REGIONAL ADMINISTRATIVO DE LA I. W. W.** — El Domingo pasado, como en los anteriores, en Avenida Matta esquina San Diego, la tribuna libre estuvo bastante concurrida. Se dió amplios detalles sobre la huelga de Iquique y un asistente propuso una erogación voluntaria, la que arrojó la cantidad de $ 20.25, que se entregó al delegado de los marítimos de Iquique, en Santiago. Hoy habrá tribuna, a las 4.30. Hablarán los señores Arsenio Valdés y A. Triviño.

**UNION DE LOS TIPOGRAFOS.**— Considerando de suma necesidad la sección sanitria de dar a conocer a los asociados el Cuerpo Médico que atiende a los asociados, es preciso que en los talleres se fije esta nómina en sitio visible, para que en los casos necesarios, cada cual sepa para qué doctor necesita atención social.

Los médicos son los siguientes:

Félix Valenzuela Muñoz, San Francisco 1138, de 1 a 4 P. M.

Leonidas Aguirre, San Francisco 116, de 10 a 11 A. M. y de 2 a 2.30 P. M.

Francisco Landa, Puente 599. Consultas de 9 a 12 y 2 a 6 P. M.

Julia Clavería, Castro 107. Consultas de 1 a 3 P. M.

Carlos Cumming, garganta y oídos, Puente 583. Consultas de 2 a 4 P. M.

Arturo H. Lois, San Pablo 1236. Consultas de 1 a 4 P. M. Llamados solamente cerca de su consultorio.

Alberto Panatt, Huérfanos 1919. Consultas de 1 1|2 a 4 P. M.

Alejandro Bravo Sepúlveda, Delicias 2687, de 3 a 5 P. M.

Barrenechea, Estado 91 (oculista). Consultas de 9 a 12 y de 3 a 5 P. M.

Los médicos señores Leonidas Aguirre, Félix Valenzuela M., Alberto Panatt, Alejandro Bravo Sepúlveda, Carlos Cumming y señorita Julia Clavería, prestan sus servicios profesionales a las familias de los socios por los mismos precios módicos que cobran a la Sociedad, o sea, 6 pesos visita, y 3 pesos consulta. Este servicio, que es muy importante, está también a disposición del gremio, el cual puede pedirse en la secretaría, durante el horario que se tiene establecido.

Las boticas que despachan las recetas emanadas de los doctores indicados son las siguientes:

Botica "Recoleta", Av. Recoleta 237.

Botica "Santo Domingo", Plazuela Santo Domingo.

Botica "Bruselas", San Diego (Plaza Almagro).

—La dirección del servicio sanitario, cumpliendo órdenes del presidente de la corporación, hace saber a todos los socios que para obtener atención inmediata es indispensable presentar el recibo que acredite que el solicitante está con todos sus derechos al día.

## SOCIEDAD DE PRACTICANTES DE CHILE

Antenoche se llevó a efecto en los comedores del Club La Reforma una comida íntima que los socios de esta institución ofrecían al secretario de la sociedad congénere de Concepción, señor Armando Carrera A.

El aludido señor ha venido a la capital trayendo un mensaje de saludo de la institución de ese pueblo y a pedir el apoyo de la institución santiaguina para la institución que representa.

A la hora de los postres ofreció la manifestación el presidente de la entidad de esta ciudad, señor Víctor S. González, quien tuvo palabras de elogio para la institución amiga, de la cual es representante el señor Carrera.

En seguida contestó el señor Carrera, quien a su vez tuvo frases de cariño para sus colegas santiaguinos, diciendo que no tendría suficientes palabras para contar a sus colegas de Concepción las atenciones recibidas de parte de los socios de la Sociedad de Practicantes de Chile.

Después hicieron uso de la palabra varios socios, los cuales con palabras sinceras demostraron el cariño que sienten para sus camaradas del lejano pueblo de Concepción.

**SOCIEDAD PROTECCION DE LA MUJER.**— En su última sesión celebrada con asistencia de todo el Directorio, se tomaron los siguientes acuerdos: Aprobar los balances y dar un voto de aplauso a la señora tesorera, por su excelente administración. Llevar a efecto en el próximo mes de Noviembre, una fiesta a beneficio de los fondos sociales. Citar a la comisión de mausoleo para el arreglo de la tumba social y rogar a las socias que dispongan de flores y ramas verdes, las remitan a casa de la sub-tesorera, Morandé 555. Llevar a efecto la junta general ordinaria el próximo mes de Noviembre. A indicación de la vice-presidenta, señora Arregui de Rodicio, se aprobó el acuerdo de colocar en la secretaría social, el retrato del señor Zenón Torrealba, en homenaje a su memoria y por haber sido un incansable benefatcor de la Sociedad.

**SOCIEDAD DE EMPAPELADORES L ESMERALDA.**— En sesión de Directorio celebrada últimamente, entre otros acuerdos, se tomaron los siguientes:

Instalar definitivamente la secretaría en Nataniel 729.

Hacer públicos los agradecimientos a la sección pintores del D. en el C. de la F. O. de Chile, por haber cedido desinteresadamente su local.

**CENTRO CRISTOBAL COLON DE LA U. N.**— En la última sesión de Directorio se leyeron varias correspondencias, entre otras, una comunicación de Valdivia, donde solicitan informe sobre la buena marcha de la institución, también se leyeron nueve solicitudes qeu quedaron en tabla, con ocho días reglamentarios. El señor Davizzio dió cuenta del turno que hizo en la semana del 15 al 21, entregando conforme, y con una buena utilidad.

Fueron aceptados como socios, después de haber prestado la promesa de estilo, los siguientes señores: Heriberto Arriaza Salas, Orlando Mella, Carlos Bocca y Marcos Mel[illegible]net.

**SOCIEDAD UNION ARTES MECANICAS DE SOCORROS MUTUOS.**—En la última sesión de esta Sociedad, el tesorero dió cuenta que, teniendo en su poder la suma de $ 105, hizo un depósito de $ 70 a la Caja de Ahorros, quedando en su poder $ 35.

El presidente da cuenta de haber visitado al socio enfermo Angel C. Vegara, llevándole la orden del doctor.

**SOCIEDAD LIGA DEL TRABAJO.**—Se invita a los señores socios para asistir a una misa que se dirá hoy a las 8.40 A. M., por el descanso del alma del consocio don Hugoberto Díaz Rojas.

**CENTRO SOCIAL PRO-ADELANTO LOCAL POBLACION RECOLETA.** — En sesión celebrada últimamente, este Centro, acordó nombrar las siguientes comisiones para recolectar una cuota para el pago del local del Retén, que quedará instalado en San Gerardo 835.

Para las calles de Avenida Chile, Inés de Suárez, los señores Armando Vásquez y Francisco Naranjo.

Y las calles de Roble y Avenida Centenario, los señores Desiderio Fonseca, Moisés Fuentes y Melquíades Castellano.

Y la calle San Gerardo, los señores Pablo Vargas y Teodoro Urbina.

**COMITE PRO - ABOLICION DEL TRABAJO NOCTURNO.** — El Sábado 27 del presente celebró sesión este comité con la totalidad de sus componentes, y entre otros acuerdos, tomó los siguientes:

Rogar a los poderes públicos y a los parlamentarios en general, que si desean demostrar a los panaderos de todo el país que verdaderamente sienten por su causa, trabajen porque la ley que pronto se discutirá en las Cámaras sea general para todas las panaderías de Chile.

Que el comité tiene conocimiento que la mayoría de las panaderías de beneficencia trabajan de día y sería un contrasentido que la ley las fache, siendo que la ciencia médica de todo el mundo ha confirmado que el pan frío es más saludable.

Nombrar una comisión para que se ponga al habla con todos los parlamentarios, pidiéndoles el concurso para el pronto despacho de la presente ley.

**FEDERACION OBRERA FERROVIARIA DE CHILE.**— Consejo Federal de Santiago.— Este Consejo cita a asamblea extraordinaria de federados para hoy a las 6 P. M., con el objeto de elegir secretario general y un director.

Se encarga la asistencia, por ser segunda citación.

**EN LA SOCIEDAD MUTUALISTA PROTECCION DE LA MUJER.**—En sesión de Directorio celebrada últimamente por esta institución, se acordó a indicación de la vice-presidente señora Celinda Arregui de Rodicio, colocar en el salón social el retrato del senador don Zenón Torrealba, como homenaje de gratitud por haber sido el señor Torrealba, constante benefactor de la Sociedad.

**LA UNION SINDICAL DE FERROVIARIOS.**—En la última sesión, después de haberse dado cuenta de varios asuntos internos, se pasó a elegir el Directorio, el que quedó compuesto como sigue:

Presidente, señor Eustaquio Carrasco, reelegido; vice-presidente, señor Francisco J. Saldías; secretario, señor Humberto Alarcón, tesorero, señor Juan Navarro; directores, señores: Isidoro Soto y Florentino Soto, reelegidos, Juan B. Rojas, Carlos Reyes y Alejandro Garrido.

**PINTORES I. W. W.**— El recorrido a ciertas obras que debió efectuarse el Jueves pasado, se suspendió a última haro, Esta reunión se efectuará hoy a la hora y en el sitio antes indicado.

Hoy se invita al gremio, a la manifestación que se celebra en pro de la redondilla. Local de reunión: Nataniel 1057, a las 5 P. M.

**CUADRO ARTISTICO NACIONAL ANDRES MUÑOZ.**— Este conjunto, en su última reunión, tomó los siguientes acuerdos:

Nombrar una comisión, la que tendrá a su cargo la adquisición de coronas y flores. Efectuar el día 1.º de Noviembre una romería a las tumbas de los señores Andrés Muñoz B. y Fernando Gálvez. Invitar a esta romería al directorio y socios, con los cuales se mantiene relaciones sociales y a las familias de los señores Muñoz y Gálvez.

**SOCIEDAD ADELANTO LOCAL DE LA POBLACION NUEVA MAESTRANZA.**—Por acuerdo del Directorio se ruega a todos los propietarios y vecinos de esta Población, que asistan a una reunión que se efectuará hoy a las 9 1|2 A. M., en el local de la Escuela (Francisco Huneeus entre Santa Margarita o Exposición).

A esta reunión concurrirá es mente invitado el señor don E Ugarte, Primer Alcalde, con e jeto de ilustrarnos sobre los p mas que hay pendientes, espe mente el que se refiere al alu público.

**SINDICATO DE OBRER ÑUÑOA.**— En la junta gene lebrada últimamente, se p en discusión los estatutos Gran Confederación Sindi Trabajo; después de un larg te, fueron aprobados.

Se procedió en seguida a dos delegados a la Confede recayendo estos nombramien el señor Carlos Mora y Margarita Ortiz.

**CENTRO INSTRUCTIVO F LIAR VICTORIA.** — Victoria —En la última sesión celebra esta institución, se tomaron guientes acuerdos:

Prorrogar hasta el 30 de Oc la fecha para que los señores se sirvan pagar la cuota única, cios fundadores. Efectuar una velada a beneficio de los fond ciales, el 3 de Noviembre pró Aprobar los poderes de los se Orozimbo Medina y Andrés Pér como delegados del Centro a la As blea pro-Salvación de la Raza.

Fueron elegidos los sig miembros para que integren el d torio: pro-tesorero, don Doming pez; directores, los señores: Soto y Carlos Leroy.

Se cita a los socios para el V a las 9 P. M. a asamblea gene Local: Victoria 1070.

## CITACIONES

**Sociedad de S. M. de Chauffe de Chile.**—A junta general par a la hora de costumbre, en Ma Montt N.o 2350.

**Federación Trabajadores de y Ramos Similares.**—A junta ge para elegir el nuevo direc Siendo 2.a citación, se lleva efecto con el número que as hoy Lunes, a las 10 P. M.

**Sociedad Unión de Peluque**—A sesión a la comisión de para hoy, a las 9 P. M. en local social.

**Sociedad de Artesanos La**—A los señores inspectores rios a sesión ordinaria para las 9 P. M.

**Estudiantina Exequiel Vich**—A los ejecutantes de esta ción a ensayo general para las 9 P. M. en el local social también a los miembros de la tudiantinas Protección Mutua dependencia. Se ruega la asis por ser el último repaso de las zas que se ejecutarán en la P tenciaría el próximo Domingo.

OBLEAS LAPPONI CALM
LOS DOLORES DE MUEL

THE AMERICAN SHOE FACTORY
NECESITA
Operarios competentes para todas las secciones de su fábrica. DIRIGIRSE A:
Nueva Andrés Bello N.o 35
O CASILLA N.o 216

## AVISOS ECONOMICOS

"LA NACION"
— Y —
"LOS TIEMPOS"
Ponemos en conocimiento del público, que hemos instalado una Agencia de nuestro diario en
INDEPENDENCIA 956
para la recepción de avisos económicos, suscriciones y venta de diarios.
Permanecerá abierta de 8 A. M. a 8 P. M.

### AVICULTURA Y CULTIVOS

**SANGRE SECA MOLIDA Y POR** moler, para abono, aves, etc. Vendo por grandes y pequeñas partidas. Unico depósito, calle Progreso, 1762. O-31

**GUIRNALDAS VENDE JARDIN** Primavera, Avenida Macul, Ñuñoa. Pedirlas oportunnamente. O-31

### AUTOMOVILES Y CARRUAJES

**ATENCION: REPARACIONES DE** automóviles europeos y americanos, trabajos de primer orden, facilidades de pago. Se reciben automóviles para la venta anticipando fondos. Taller mecánico: Diez de Julio 561. Entre San Isidro y Carmen. N-2

**ESCUELA PRACTICA DE CHAUFfeurs** mecánicos. Cursos rápidos, enseñanza por sus dueños, varias marcas. Vicuña Mackenna 448-456. Dic.-29

**COCHE VIS A VIS, CON ARNEses**, vendo. Delicias 2215. 29-O

**VENDO DOS GONDOLAS DE OCAsión** 20 pasajeros, patente Matadero San Diego 1984. O-30

**SE VENDE UNA GONDOLA, POR** no poderla atender, su dueño. Verla: paradero Alameda con Arturo Prat, N.o 8372. Oct-29

**VENDO UN CARRETON DE MAno** apropiado para almacén o bodeguita, una caja fondo chica de fierro. Tratar: Gálvez 1410. Oc-29

**VENDESE CARROCERIA DE CARga** para auto. San Ignacio N.o 858. Oct-30

**AUTO MAXWEL, CINCO ASIENto** motor en buen estado vendo de gran ocasión por tener que ausentarme, o cambio por sitio. San Miguel 150. Oct-29

**VENDO CHASSIS FORD. TEATInos** 76. 29-O

**CAMIONES, GARAGE, $ 25 MES.** Jofré 26. 31-O

**LAVADO AUTOS. JOFRE 26.** 31-O

**CAMBIO O VENDO AUTOMOVIL** Sport por turismo, abonando diferencia. Verlo: Río Janeiro 466. 29-O

**FORD GARAGE, $ 20 MES. JOFRE** 26 31-O

**3,000 PESOS VENDO VICTORIA** particular puesta de tiro solo. Avenida Matta 1460. O-29

**[illegible] [illegible], PARA NIÑIta**, perfecto estado, mitad valor. Av. del Salvador 1069. O-29

**ELEGANTE Y SOLIDA CARRETEla**, con caballo trotón y arneses vendo. Agustinas 2487. O-29

**$ 6,000 REGALO BUEN AUTOMOvil** turismo, partida automática. Casa Leiva San Antonio 552. 29-O

**$ 1,000 REALIZO CARROCERIA** Ford turismo, con capotas, tapabarros, guardafangos, pisaderas y tirantes. San Antonio 552. 29-O

**FLAMANTE BREAKS DOS RUEdas**, vendo. Gay 2033. 30-O

**VENDO CARRETELA APERADA**, dos caballos. Santa Elena 1189. 29-O

**$ 600 REGALO CARROCERIA** Sport, indestructible, ajustable cualquier auto. San Antonio 552. 29-O

**NEUMATICOS VENDE Y VULCAniza** bien, casa especialista. San Antonio 552. 29-O

**POR NO PODERLO ATENDER** vendo de ocasión carretela lechera de primera. Cotapos N.o 1092. O-29

**AUTOMOVILISTAS. VENDO INStalación** de cinco boxes en rejilla. Herrera 339. O—29

**AUTOMOVIL CHANDLER EN PERfectísimo** estado, verdadera ocasión, garantido. Verlo, Erasmo Escala 2105. O-29

**GONDOLA POCO USO, VENDESE** con facilidades de pago, o permútase por negocio o casa. Dirigirse, Delicias 3297, Confitería. O-29

**DE OCASION VENDO GONDOLA** Ford, perfecto estado, poco uso. Tratar: Bascuñán 351. O 29

**BARATO VENDO AUTO UN CIlindro**, moto Cleveland, perfecto estado y carrocería sport dos asientos. Matucana 823. O-29

**GONDOLA EN SERVICIO VENDESE** por ausentarse su dueño Dardignac N.o 029. O-30

**FORD PRESENTABLE VENDO O** cambio por góndola buena, abonando diferencia. Morandé 616. Tratar: 1 a 2. O—30

**VENDO OCASION, AUTO JEFFEry**, siete asientos. Bandera 84.— Eduardo Sepúlveda. 30-O

**AMERICANO CUERO, ELEGANTE**, flamante, vendo ocasión. Gálvez 225. 29-O.

**FAETON VIS-A-VIS, ELEGANTE**, vendo ocasión. Gálvez 225. 29-O.

**CARRUAJITO 2 RUEDAS, 2 PERsonas**, vendo ocasión. Gálvez 225. 29-O.

**AMERICANO, VICTORIAS ELEgantes**, Mail-Cart elegantísimo, vende varios, ocasión. San Antonio 220. 29-O.

**CARRETELA DE CUATRO RUEdas** para doce personas, vendo de ocasión. Carrocería Italo Chilena. San Francisco 964. O—29

**NEUMATICOS: LAS VULCANIZAciones** del taller "La Estrella" no fallan jamás. Garantizamos duración. Brasil 25-B. O-31

**OCASION COJIN DELANTERO Y** otro trasero de Ford. Teatinos 781. 30-O.

### ARRIENDOS (Ofrecen)

**$ 180 ARRIENDASE CASA CON** hall y ocho departamentos. Aldunate 980. Nov.-2

**ARRIENDO CASAS, 2, 3, 4, y 6 PIEzas**, cerca carro, A. Prat, 1457. O-31

**DEPARTAMENTO INDEPENDIENte** arriéndase. Eleuterio Ramírez 611. O-30

**ALMACEN CON CASA HABITAción**, inmediata Estación Central, arriéndase, verlo de 2 a 5, Delicias 3510, tratar Catedral 2237. O-29

**DEPARTAMENTO TRES PIEZAS**, pensión, arriendase, casa honorable. Delicias 2450. O-31

**ARRIENDO ELEGANTES PIEZAS** amobladas, con pensión. Lira 40. Nov. 3

**SE ARRIENDA CASA ALTOS EN** perfecto estado, a una cuadra Parque Cousiño, siete piezas fuera dependencias. Avenida Matta 1485. Llaves al lado. Tratar: Sazié 1799. De 1 a 3. O—30

**[illegible] 50 DEPARTAMENTO DOS PIEzas**, altos y linda pieza amoblada, arriéndanse. Cochrane 750. O—29

**ARRIENDO COMODOS ALTOS.** Av. San Luis 1214; carros Independencia a la puerta. O—30

**ARRIENDASE CASA, MUJICA 170**, dos cuadras carros. Vicuña Mackenna. Tratar: Recoleta 868. O—30

**$ 40 PIEZA, LUZ, BAÑO, CERCA** Plaza, ofrezco. Marambio 32. O—29

**SE ARRIENDA CASA DE SEIS** piezas, en bajos. Avenida Blanco Encalada 1617, esquina Dieciocho. N—5

**$ 400 ARRIENDO BAJOS, SIETE** piezas, fuera dependencias, luz eléctrica, Arturo Prat 814. Tratar San Isidro 390. O-29

**PROFESIONALES: ARRIENDO UN** departamento de dos salones. Las Rosas 1050. O—30

**SE ARRIENDA DEPARTAMENTOS** y varias piezas, desde $ 50. Las Rosas 1050. O—30

**$ 100 MENSUALES ARRIENDASE** casita cité, luz eléctrica, todo servicio a cinco cuadras Plaza Armas.— Tratar, Bandera 686, de 1 a 3. 29-O.

**$ 360 ARRIENDASE CASA ESQUIna**, recién construída, bonita, confortable, sin altos. Tocornal 392, cuatro cuadras Alameda. Seis piezas espléndidas, hall, dos toilettes, tres dependencias, eléctricidad, gas. 29-O.

**$ 340 ARRIENDASE CASA, BUEN** estado, confortable, sin altos, Santa Victoria 433, cuatro cuadras Alameda, ocho buenas piezas, hall, dos patios, electricidad. Verla: una a cinco tarde. 29-O.

**$ 340 ARRIENDASE CASA ESpléndida**, perfecto estado, confortable, sin altos, Santa Victoria 423. Seis buenas piezas, dos toilettes, tres dependencias, tres patios. Electricidad. 29-O.

**ARRIENDO DEPARTAMENTO** balcón, matrimonio, caballero, Arturo Prat 212. 29-O.

**ARRIENDO PIEZAS BALCONES**, con sin pensión, meses, días, matrimonios caballeros. Brasil 528. 29-O.

**ARRIENDO PIEZA BALCONES calle**, con sin muebles. San Isidro 219. 29-O.

**225 ARRIENDASE COMODA CASA.** Dominica 450. 29-O.

**CASA, CINCO PIEZAS, FUERA DEpendencias**, doy en arriendo. Can 200 pesos. — Gorbea 2446. 29-O

**ARRIENDASE DEPARTAMENTO.** Delicias 2379. 29-O

**CASAS 4 PIEZAS EN CITE MODElo**, Maule 964. Tratar: Casa N.o 10. 29-O.

**ARRIENDASE CASA COMODA 6** piezas, luz, todo servicio. Valparaíso 1461. O—29

**ARRIENDO PIEZA A MATRIMOnio** o persona sola. Gálvez 1263. O—29

**ARRIENDO CASA SEIS PIEZAS**, dos patios, luz eléctrica. San Alfonso 580. O—30

**$ 170 ARRIENDO ALTOS ALDUnate** 634, cinco piezas, luz eléctrica, perfecto aseo. Tratar: Dieciocho 608. O-31

**EN DIECIOCHO ARRIENDO COMOda** casa en bajos. Llaves: San Ignacio 802. O 29

**EN VALPARAISO SE ARRIENDAN** piezas amobladas para una o dos personas honorables, en casa de familia. Chiloé 245. O 30

**PIEZA A CALLE, PUERTA INDEpendiente**, arriéndase. Compañía 1615. O 30

**$ 110 ARRIENDASE DOS PIEZAS**, comodidad, cuatro cuadras Alameda; matrimonio, persona sola. Cochrane 429. O 29

**ARRIENDO LINDA PIEZA AMOblada**, caballero. Huérfanos 709, casa extranjera. 29-O

**SE ARRIENDA DEPARTAMENTO.** Esperanza 753. O-29

**ARRIENDO PIEZAS, CON PENsión**, centralísimo: Artesanos 681, frente al Parque Recoleta o Puente 21 de Mayo. 29-O

**COCHRANE, ESQUINA ACONCAgua**, arriéndanse baratas seis casas elegantes, decoradas, seis a diez piezas, bonito hall, $ 180, $ 240, $ 350, $ 400. 29-O.

**$ 350 ARRIENDASE COMODA CAsa**, Diez de Julio 833, casi esquina Serrano, bajos, recién terminados. Consta: vestíbulo, hall, siete piezas, patio, toilette y dependencias, luz eléctrica. Llaves en 839. Tratar: Morandé 147. Lezaeta. 30-O.

**$ 650. DIECIOCHO 788, DIEZ PIEzas**, hall, dependencias y garage, lámparas y baño instalado, cocina a gas. 29-O.

**ARRIENDASE COMODA CASA ALtos.** Castro 570. Llaves, Castro 484. O-30

**ARRIENDASE CASITAS CITE Castro** 576. Llaves. Castro 484. O-30

**ARRIENDO PIEZAS, BALCON CAlle**, profesionales o personas honorables. Bandera 151. O-29

**PERSONAS HONORABLES**, Arriendo dos espaciosas piezas en bajos, comunicadas, una a la calle, con cocina, en Pedregal 250. O-30

**ARRIENDO CASA - QUINTA CON** siete grandes piezas, pieza baño, fuera servicio, extensa galería, gran patio, entrada auto. Está en perfecto estado, Avenida Manuel Montt 495 (por Providencia). O-30

**DEPARTAMENTO INDEPENDIENte**, tres piezas, calle, altos, baño, arriéndase casa familia. Cochrane 259. O-31

**ARRIENDO DEPARTAMENTO A** matrimonio sólo. Unión Americana 341. O-30

**$ 350 ARRIENDASE COMODA CAsa** once piezas, dependencias. Disponible el 1.o de Noviembre. Dardignac 029. O-30

**$ 195 ARRIENDO COMODA CASA** 6 piezas fuera dependencias, 2 patios, electricidad, etc. Santa Elena 1336. O-30

**$ 600.00 MENSUALES ARRIENDAse** el espléndido local para pastelería con dos puertas hacia el foyer del Teatro Esmeralda. Exígese buena instalación y práctica en el negocio. Tratar de 10 a 11 A. M. y de 4 a 8 P. M. en la dirección del teatro. O-31

**SE ARRIENDAN PIEZAS. BARRENechea**, casita, 440.

**ARRIENDO BAJOS TODA COMODIdad**, cuatro cuadras Alameda. Tratar: Lira 358.

**ARRIENDASE ESPLENDIDA CASA** recién construída, Alonso Ovalle, entre Santa Rosa y San Francisco; casa grande, recién refaccionada, en segunda cuadra San Diego; almacén con departamentos San Diego. Herrera y Fuenzalida, Galería Alessandri 6-A. O-30

**ARRIENDO PIEZA A CABALLEros.** Campo Marte 89, casa L.

**ARRIENDO DEPARTAMENTO DOS** piezas a la calle. San Isidro N.o 303.

**$ 250 ARRIENDO EXCELENTE CAsa** nueva con hall, baño, luz eléctrica, siete piezas y arboleda. Milán 50. O-31

**$ 40 ARRIENDO PIEZA GRANDE** con luz, persona sola. Maule 958, casi esquina Prat. Tratar: Administración.

**$ 400 LOS LEONES, BAJOS, 7 HAbitaciones**, 2 patios, baño, jardín. Ahumada 17. Cantelli.

**$ 300 RIQUELME, BAJOS, 9 HABItaciones**, 2 patios, baño. Ahumada 17. Cantelli.

**$ 350 SAN DIEGO, ALMACEN, UN** paso Alameda. Ahumada 17. Cantelli.

**$ 300 SAN FRANCISCO, DEPARTAmento** 3 piezas, apropiado para cualquier clase negocio. Ahumada 17. Cantelli.

**ARRIENDANSE PIEZAS O DEpartamento.** Brasil 60. O—30

**210 ARRIENDO CASA 5 PIEZAS**, hall, gas, electricidad, ocho cuadras Plaza, carros 6. Echeverría 993.

**$ 290 ARRIENDO CASA EN BAjos**, buen estado, nueve piezas, dos patios. García Reyes 441. O—30

**65 PESOS ARRIENDASE DEPARtamento** con luz eléctrica. Moneda 2610.

**ARRIENDO DOS PIEZAS MATRImonio** o caballeros solos, balcón calle, baño. Marín 886. O—30

**100 DEPARTAMENTO CALLE**, arriendo. Esperanza 859. O—30

**35 Y 30 ARRIENDO PIEZAS. ROsario** 906. O—30

**ARRIENDANSE LOS ALTOS DE** la casa Huérfanos 1372, apropiados para profesionales o residencia matrimonial.

**ARRIENDANSE DOS O TRES piezas.** Aconcagua 1323. O—30

**$ 220.—SAN PABLO 2309: ESPLENdido** local para cualquier clase de negocio. Barrio sumamente populoso y comercial. Tratar: San Pablo 2321. 29-O

**ARRIENDASE PIEZA AMOBLADA**, inmediato Alameda; familia distinguida, Castro, 30. O-30

**ARRIENDO ALTOS ALDUNATE**, 634, cinco piezas, luz eléctrica, perfecto aseo. Tratar: Dieciocho, 60. O-29

**ARRIENDO PIEZAS, SAN ANTOnio** 265. Oct-29

**ARRIENDO ALTOS, ALDUNATE**, 634, cinco piezas, luz eléctrica, perfecto aseo. Tratar: Dieciocho, 60. O-29

**150 SE ARRIENDA LINDO DEPARtamento** de 3 o 2 piezas, a matrimonio o señoritas sólas, Vicuña Subercaseaux 12 esquina Amunátegui. O-28

**ARRIENDASE CASITAS HIGIENIcas**, Cité Modelo, Castro 472. O-29

**$ 150 ARRIENDO CASA CON TRES** piezas, calle Camilo Henríquez. Tratar: Camilo Henríquez 766. O-29

**SE ARRIENDA LA CASA CALLE** Porvenir 965, $ 300. Tratar: San Diego 269. O-29

**225 ARRIENDO COMODA, FLAmante** casa, Avenida Matta, 600. Tratar: Santa Rosa, 823. O-29

**$ 170 ARRIENDO ALTOS, ALDUnate**, 634, cinco piezas, luz eléctrica, perfecto aseo. Tratar: Dieciocho 603. O-29

**$ 500 ARRIENDO CASA AVENIDA** Manuel Montt, 1448. Llaves, 1466. O-31

**$ 170 ARRIENDO CASAS, VICUÑA** Mackenna, 584. Tratar: Administración. O-31

**DEPARTAMENTO TRES PIEZAS**, independiente, balcón calle, Castro 459. O-29

**$ 600 SE ARRIENDA, BRASIL 70**, casa esquina, en altos. Tratar en Brasil 56 de 8 a 11 y 2 a 5. O-29

**DEPARTAMENTO BARATO. COquimbo** 550. O-29

**ALTOS DECORADOS ARRIENDO**, Unión Americana 55. O-29

**ARRIENDO UNA, DOS PIEZAS EN** altos. Esperanza 405, esquina Compañía. O 29

**ARRIENDO DEPARTAMENTO altos**, tres piezas grandes, luz eléctrica. Martínez Rozas 2569. 29-O

**$ 300 ARRIENDASE CASA ÑUBLE** 1020, recién construída, ocho piezas, luz eléctrica. Tratar: Concepción 1049. Oct-29

**ARRIENDASE CASA EJERCITO 232** dos salones, escritorio, comedor, ocho dormitorios, dos toilettes, gran hall. Segundo patio, con todas dependencias. Garage con anexos y puerta servicio. Canon: $ 1,000 con garage, $ 900 sin garage. Llaves en los altos. Oc-29

**ARRIENDO ALTOS, 7 PIEZAS SERvicios**, galería, terraza, cerca carros. Pinto 1452. Oct-30

**SE ARRIENDA PIEZA A PERSONA** seria. San Francisco 352. 29-O

**CASA FAMILIA ARRIENDASE DOS** piezas. Dávila 987. 29-O

**DEPARTAMENTO INDEPENDIENte**, tres piezas, calle, altos, baño, arriéndase casa familia. Cochrane 269. 29-O

**ARRIENDO CASITA 4 PIEZAS** por Tarapacá 1052. Tratar: San Diego 204. 29-O

**ARRIENDANSE LINDAS PIEZAS**, balcón calle. Buena pensión. Campo Marte 79. 19-O

**GRAN CASA ALTOS, 8 PIEZAS**, comedor, gran hall, todo servicio, servidumbre independiente, sólo por 380 pesos. San Pablo 2334. Almacén. 1.o-Nov.

**$ 18 MENSUALES BUENAS PIEzas**, enormes patios, carros a la puerta. Pasaje Santa Estela, San Pablo 4701. N 1.º

**180 ARRIENDASE CASA EN BUEN** estado, 7 piezas. García Reyes 333. 30-O

**ARRIENDO DOS PIEZAS, CON SIN** pensión, en casa de familia. Santo Domingo 225. 29-O

**ARRIENDO LA CASITA ALTOS** Pío IX 95, recién refaccionada, muy cómoda, con balcones a la Avenida del Cerro San Cristóbal. Tratar: en la bodega Boitano. Dardignac 89, casi esquina Purísima. 30-O

**PIEZA ARRIENDASE, Sn. ISIDRO** 95. 31-O

**150 ARRIENDASE CASA MONEDA** 3153. Tratar: Moneda 3151. 29-O

**CON O SIN MUEBLES, A CABAllero**, arriéndase pieza, en casa extranjera. Serrano 75. 30-O

**ALTOS ONCE DEPARTAMENTOS.** Santa Rosa 961. 29-O

**ARRIENDASE LOCAL ALAMEDA** 256, con 5 piezas anexas a propósito para tintorería, lavandería, tapicería, dulcería, refresco, almacén o cualquiera industria; otro local Pedregal esquina Alameda, también con dependencias. Llaves, Pedregal 7. 30-O.

**ARRIENDO DEPARTAMENTO DOS** o tres piezas, cocina y baño, matrimonio sin niño. San Martín 465. O-29

**SE ARRIENDA GRAN ALMACEN** Santo Domingo 1040. O—30

**ARRIENDO DEPARTAMENTO A** matrimonio o señora sin niños. Tratar: Herrera 339. O—29

**$ 350 ALTOS TODO CONFORT. REcién** empapelados y pintados. Casa elegante. Avenida Portales 2725. O-29

**$ 230.—CUMMING 830: MAGNIFIca** casa habitación; luz eléctrica. Casa aseada, papeles en perfecto estado. Tratar: San Pablo 2321. 29-O

**SE ARRIENDAN CASA TODOS precios.** Bandera 78. Martínez. O-30

**CASA FLAMANTE SE ARRIENDA** en Santa Victoria 236. 29-O

**ARRIENDO UNA CASA EN ALTOS**, una en bajos central, seis piezas. — Llaves, Amunátegui 870. 31-O.

**OFRECEMOS ESPACIOSA, COMOda** y con muy buena luz, bodega en el barrio Recoleta, para mercaderías que deseen enviar a bodegaje. Dirigirse: Carr, Haynes y Cía. Agustinas 1041. Casilla 2769. 4-N

**$ 205.—GAY 2321: ESPLENDIDA** casa habitación, en bajos; luz eléctrica. Casa recién arreglada y limpia; papeles en perfecto estado. Carros N.o 17 (A. España) a una cuadra de la casa. Tratar: Padura 599. 29-O

**ARRIENDO CASA ALTOS, CINCO** departamentos, pieza tilette, dependencias, gas, luz eléctrica. Tratar: Gálvez 234. 29-O

**ARRIENDO CASAS CENTRALES**, 2, 3 piezas. Gálvez 207. 30-O

**170 — CASAS, 5 PIEZAS, SERVIcio**, cómodas, Esperanza, 455. O-31

**125 — CASAS, 4 PIEZAS, SERVIcio**, centrales. Rosas, 2203. O-31

**14 — SEMANAL CASITAS CALLE**, 2 piezas, Santa Rosa, 1496. O-31

**ARRIENDASE ALTOS CITE YUNgay**, San Pablo, 2849. Datos: Casita 5. O-31

**ARRIENDO PIEZAS. BARROSO 83.** 1-N.

**9 — SEMANAL, CASITAS EMPApeladas**, Santa Rosa, 1865. O-31

**ARRIENDO COMODO DEPARTAmento** a señoras o matrimonio. Independencia 578. 28-O.

**SE ARRIENDAN DOS LINDAS piezas** con balcón a la calle. Dominica 290. 30-O

**ARRIENDO LOCAL PARA NEGOcio.** San Ignacio 1990. O 29

**ARRIENDANSE MAGNIFICAS PIEzas** con o sin muebles, situación centralísima, precios moderados. Esmeralda 636. 31-O.

**ARRIENDO LOCAL NEGOCIO CON** dos o tres piezas habitación y patio. Tratar: Nataniel 143.

**LOCAL PARA ALMACEN O TIENda**, cerca Alameda, se arrienda. Canon: 250 pesos. Razón: Castro 70. O—31

**ARRIENDO COMODO DEPARTAmento** a señoras o matrimonio. Independencia 578. 2-N.

**PIEZAS CON O SIN MUEBLES**, arriendo a extranjeros. Delicias 1684.

**SE ARRIENDAN DOS CASAS, Av.** Inglaterra 1095.

**ARRIENDO ALMACEN CON HABItación.** Gay 2514.

**ARRIENDO CASA, ANDES 3140.**

**A MATRIMONIO SOLO SEÑORA O** señorita se arrienda una o dos piezas. Libertad 771. 30-O.

**ARRIENDO LOCAL CON DOS HAbitaciones.** Andes 2603. 29-O.

**ARRIENDASE CASA, CHACABUCO** 654, 14 piezas, trecientos. O-30

### ALHAJAS

**JOYAS CON BRILLANTES, PERlas**, solitarios, compro permanente, contado. Estado 57. N 20

**ORO, PLATINO, PLATA AL PESO** compro constantemente. Estado 56, Joyería. N 20

**BRILLANTES, PERLAS, ORO, PLAtino**, toda joya compro. Moneda 937. N 20

**SOLITARIOS, PERLAS, ESMERALdas**, zafiros, compro. Estado 273. N—23

**PLATINO, ORO Y PLATA, CHAfalonía** o compro, pagando mejor precio. Estado 273. N—23

**NOVIOS, ARGOLLAS ORO 18 A** quilates, ofrece Relojería Sportm 30 pesos par., San Diego 1 24-Di

### ANIMALES

**VENDO VACAS RECIEN PARID** buenas lecheras. Avenida Silva

### BOMBAS

**QUINTA COMPAÑIA DE BOMBEros.**—Cito a la Compañía a academia y a ejercicio para los días 30 y 31 de Octubre y 1 y 2 de Noviembre, a las 6.30 A. M. Uniforme de traabjo.—El secretario.

**NOVENA COMPAÑIA DE BOMBEros.**—Cito a la Compañía a academia y ejercicio para los días Martes 30, Miércoles 31 del presente, Jueves 1.o y Viernes 2 de Noviembre a las 6.30 A. M. Punto de reunión: Catedral esquina Matucana.— El secretario.

### COMPRA - VENTA VARIAS

**LANA GRAN LIQUIDACION, A** pesos arroba. Cartiembre Ang Arturo Prat 189. Enero

**METAL DESPLEGADO PARA** tucos. Precios fuera competen Nov. Bandera 827.

**BAÑOS, CALENTADORES, LAV** platos, hojalatería en general. A gua Fábrica Mérida, Chacabuco

**RECORTES Y TRAPOS USAD** de lana, cómpranse por grand pequeñas partidas, desde un kilo gando los más altos precios, clase. Dirigir ofertas y muestras Alberto Ramírez Borgoño, Calle rurí 225.

**CARPINTEROS,- ATENCION! H** cemos toda clase trabajos huincha, torno, recortes, cepillar, espigar, acanalar, rebajar, lijar, barrenar. Maquin nueva. Precios bajísimos. 818, casi esquina Copiapó, Prat-San Diego.

**COLCHONES, REFACCION A DO**micilio. San Diego 9.

**DE OCASION 2,500 DUELAS** das. Franklin 1066.

**TINA ENLOZADA CATRE BRON** califont vesuvio, vendo, García yes 40.

**3,000 SACOS CARBON BLANCO** $ 1.50 el saco, puesto Estación rahue, ramal de Temuco, vendo rríjase, Casilla N.o 42, Cara

**3,000 SACOS CASCARA DE** gue, a $3.25 el saco, puesto Est Carahue, vendo, diríjase a Ca N.o 42, Carahue.

**SE VENDE BONITA ESTANTE** y mostradores para pastelería almacén, en el Restaurant "Las pederas". Bandera 832. Oct

**VENDO INSTALACION DE NE** cio. Independencia 834.

**BANCO FINO CARPINTERO,** gunas herramientas, vendo. M 754.

**BILLARES VENDO COMPLETOS** mampara. San Pablo esquina nes.

**OCASION VENDO MOSTRADOR** letreros de hule y cocina a gas Bascuñán 198.

**BAÑO FIERRO ENLOZADO, PE** fecto estado, compro W. K. C 908.

**VENDO DE OCASION COC** francesa para pensión o num familia; catre muy ancho. Av Salvador 1069.

**GRAN OCASION: JARDINERAS** ra Cementerio, precios módicos brica de mármol artificial de nello Mattei. Lourdes 349.

**TAZA EXCUSADO NUEVA VEN** ocasión. Agustinas 2730.

**VENDO HORNO DE FUNDICIO** descansos, trasmisiones, poleas nillos jiratorios, para sillas de vendo barato. Bulnes 216.

**¡COMERCIANTES!: LLEGO UNA** gran remesa de leña talhuén; paras, $ 28 el saco; maíz amarillo $ 23.50 los 100 kilos, leña de monte $ 5.50 el quintal; coke a precio de fábrica, ofrece la bodega "Melipilla", San Diego 1276. Teléfono 237. (Matadero). 1.o-N

**UTILES DESPACHITO VENDO.** — Huemul 1548. 30-O.

**COMPRO CAJAS PARA FUNDICIÓN.** Casilla 1806. 30-O

**SACOS VACIOS, VENDO QUINIENTOS**, paperos, carboneros. Moneda 1037. 29-O.

**RAULI MATCH, 1x4 1/2, SECO**, realizo. Molina 77. 29-O.

**ARNESES PAREJA, FLAMANTES**, vendo varios, ocasión. Gálvez 225. 29-O.

**SILLAS INGLESAS FLAMANTES**, vendo varias, ocasión. San Antonio 220. 29-O.

**VENDO MASTRADOR, ARMAZON.** Sierra Bella 1415. O—29

**SE VENDE UNA COCINA DE GAS**, con su mesón. San Pablo 1060. O-29

**VENDESE UN ESTANTE DE LAVANDERÍA**, de ocasión. Tratar: Sama 1270. O-31

**COCHE GUAGUA Y COCINA ECOnómica** vendo barato. Manuel Rodríguez 901.

**SE VENDEN DOS MOSTRADORES** y vidriera. Monjitas 366. O-30

**600 PESOS VENDO INSTALACION** depósito licores, arriendo barato, situación espléndida. Lastra 1579. O—30

**COCINA ECONOMICA AMERICAna**, cinco platos, véndese de ocasión. Esmeralda 878. O—30

## COMPRA - VENTA NEGOCIOS

**SE VENDE UNA COCINERIA EN** buena situación, por enfermedad de su dueña. Eyzaguirre 1066. 29-O

**SE VENDE COCINERIA. ELEUTErio** Ramírez 879. 29-O

**SE VENDE CARNICERIA MUY** acreditada y buena situación. Dato: Delicias 2732. 28-O.

**BAR Y RESTAURANT EN SITUAción** central, con clientela numerosa. Utilidades se comprueban. Hay contrato largo y canon reducido. Se vende en precio de ocasión. Tratar Huérfanos 1243. 30-O

**$ 1,000 VENDO PENSION CON** clientela, de 2.a categoría, por ausentarme. Sama 1585. O—29

**CARNICERIA VENDO POR ENfermedad** no puede atenderla su dueño, con buena venta. Precio conveniente. Calle San Diego N.o 924. O—29

**PELUQUERIA VENDO. SAN DIEgo** 1411. 28-O.

**PANADERIA DE OCASION VENdo**, 25 quintales amasijo, utilidad segura, arriendo 3 años. H. H., Correo 7. 29-O.

**VENDO ALMACEN DE ABARROtes.** Cueto 1011. O-29

**DE OCASION VENDO GRAN SAlón** de billares Chaplín y Centro Deportivo de Billares, por no poderlo atender, con facilidades de pago. Arturo Prat 1112. O-29

**FOTOGRAFO CENTRAL, ACREDITAdo**, tengo encargo dar arriendo. San Francisco 180. O-29

**VENDO NEGOCIO, ESPLENDIDA** situación; traspaso contrato. Plaza Camilo Henríquez 116. O-29

**VENDO CARNICERIA. AVENIDA** J. Manuel Infante 1301. O-29

**SE VENDE UN NEGOCIO CHICO** por ausentarse de Santiago. Juan Vicuña 1419. 1-N.

**OPORTUNIDAD, 1,000, VENDESE** lechería y puesto muy acreditado, ganancia $ 10 a 12 diario, doy a prueba. Arauco 1180. 29-O

**VENDO PEQUEÑO ALMACEN CON** depósito de vinos. Gálvez 520. 30-O.

**VENDO NEGOCIO MENESTRAS** con derecho posesión. Camilo Henríquez 623. O—29

**PENSION "LA CHILENITA" vén**dese por enfermedad de su dueño y no podería atender, con muy buena clientela. San Pablo 2470. O—30

**VENDO BAR RESTAURANT 2.a** categoría. Libre 200 metros. Santa Isabel esquina Avenida Las Quintas. O-30

**VENDO PENSION EL ESFUERZO.** Franklin 1328. 31-O.

**VENDO, ARRIENDO COCINERIA.** Manuel Montt 2821.

**OCASION VENDO CASA PENSION**, buena, expendio licor, piezas amobladas. Buena venta comprobada. Barrio inmejorable. San Pablo 2480. 29-O.

## DIVERSOS

**SOLDADURA AL OXIGENO TODA** clase metales. Especialidad en el aluminio, E. Durret. Avenida Matta 905 frente a Chiloé. 18-N

**[illegible] A OBRERA. CASIMIRES POR** metros; córtase trajes; terno med. $ 110; pantalón, 25. Local propio. Atiéndese Domingos. Vicuña Mackenna 1080. 20-N

**HAGO CONTRATO POR 5 MIL SAcos** leña álamo picada. Avenida Matta 1460. O-29

**ARRIENDO DE SILLAS DE VIENA** y de doblar, para fiestas, reuniones banquetes y fiestas escolares, etc., cualquiera cantidad, precios económicos. La Equitativa. Teléfono 2473. 851 Delicias 857. N 18

**DISCOS "VICTOR" Y OTRAS MARcas**, últimas novedades desde $ 4. Vendo. San Pablo 2215, (casa particular). 29-O

**CON ESTA FECHA SE HA TRANSferido** a los señores Reus y Cía., la marca Santa Catalina, que pertenecía al señor Lisandro Aranguiz F. O-30

**RADIOTELEFONIA: RECIBIMOS** constantemente partidas de accesorios. Receptores a galena desde sesenta pesos. Rogamos su visita. Huérfanos 1059. Se vende la Revista Radiotelegráfica. 30-O.

**DENTISTA, PLANCHAS PARA Masticación** perfecta, puentes, tapaduras, precios muy módicos. Trabajos muy rápidos a personas ocupadas. Santo Domingo 1227. 29-O

**SE HACE TODA CLASE DE TRAbajos** en torneo de madera. Agustinas 1778. O-29

**CARPINTEROS, ATENCION: HAcemos** toda clase trabajos tupí, huincha, torno, recortes, calados, cepillar, espigar, acanalar, cantear, rebajar, lijar, barrenar. Maquinaria nueva. Precios bajísimos. Lingue 818, casi esquina Copiapó, entre Prat-San Diego. Nov. 2

**SUELERIA BUSTAMANTE, ROSAS** 950, rebajó las suelas 4.30 kilo. Pasta Gaviota $ 1, Nugget legítima $ 6 docena. O-29

**SE NECESITA CON URGENCIA A** Luis Azócar y Aureliana Azócar, por asuntos que les conviene. Calle Rodulfo Phillipi N.o 40. 29-O

**INSTALACIONES ELECTRICAS EN** general. Teléfono 117. Matadero. San Diego 974. 30-O

**CALZADO DE [illegible] DE TODOS** colores, realiza "La Reina". Puente [illegible]. 29-O

**MAESTROS ZAPATEROS Y TALAbarteros**: se les avisa que por haberse trasladado la Suelería La Libertad a San Diego 1316, se liquidan las mercaderías con un 25 por ciento más baratas que a los precios anteriores. No olvidarse. San Diego 1316. 29-O.

**COMPRO DENTADURAS, DIENTES** usados. San Pablo 2571. O-29

**RECIBIO ALGUNA MARCA NUEva?** ¿Quiere popularizarla? Casilla 10. J. G. A. O-29

**¿QUIERE PROPAGANDA EFECTIva**, original? Escriba! Casilla 10. J. G. A. O-29

**DENTISTAS: VENDO DOS SILLOnes** dentales. Tratar, Recoleta 184, de 9 a 11 o de 2 a 5. 31-O.

**JARDIN REPUBLICA ESQUINA** Gay hace coronas, guirnaldas para Todos Santos.

## HOTELES Y PENSIONES

**PASAJEROS DE PROVINCIAS S'** reciben en casa de familia. Santa Rosa 60. O-31

**ARRIENDASE PIEZAS CON** pensión a matrimonio o jóvenes. Santa Rosa 60. O-31

**HOTEL "RIVOLI". DELICIAS 2595.** Piezas amobladas muy confortables. Precios módicos. Nov. 14

**PENSION: CENTRALISIMO SE** arriendan piezas con pensión, días, meses. Catedral 1257. N 1.o

**SAN DIEGO 110, CASA FAMILIA** arrienda piezas amobladas con pensión. 30-O.

**ESPLENDIDAS PIEZAS AMOBLAdas**, balcones calle, con pensión. Santo Domingo 1030. 31-O

**PENSION A MATRIMONIOS. PIEzas** amobladas, balcón. Catedral 2679. O—30

**CASA DE RESIDENCIA "IMPErial".** Comida espléndida estilo familiar. Elegantes dormitorios. Casa tranquila. Elegancia, confort. Teléfono 3483. Moneda 277, esquina Ahumada. 24-Nov

**DEPARTAMENTO, PIEZAS, CASA** nueva, linda vista, tranquila con buena pensión, arriendo. Santo Domingo 1227. Tratar: de 2 a 6 29-O

**ATENCION: DESDE $ 3 DIARIOS**, piezas amobladas, con dos camas, $ 5. Gran Hotel Buenos Aires, de Luis Carbone. Delicias 2921, frente Portal Edwards. 19-Nov.

**SE ARRIENDA PIEZA AMOBLAda**, balcón calle, con pensión. Prat 187. 29-O

**DOS BUENAS PIEZAS AMOBLAdas** con balcones a la calle Bandera, se arriendan con o sin pensión, en casa de familia. Bandera 236, casa 1. 2-N.

**SAN DIEGO 79, UN PASO DEL Centro**, arrienda piezas con pensión. 30-O

**CASA RESIDENCIAL, ESTADO 75.** Lujosos departamentos, pieza baño anexo, matrimonios. Excelente comida. O—29

**ARRIENDASE PIEZA AMOBLADA** pensión. Nataniel 219. O—29

**ESPLENDIDAS PIEZAS CON O** sin muebles, con pensión, una cuadra Plaza Ecuador. San Pablo 1541. N—1.o

**CASA RESIDENCIAL, LIRA 105-**107. Regias piezas o departamentos altos o bajos, solamente familias o caballeros honorables. O—29

**AVENIDA MATTA 1469, ARRIENdase** pieza calle con pensión, precio módico. 31-O.

**FAMILIA HONORABLE, PROPORciona** pieza, pensión, Recoleta 748. Oc-31

**ARRIENDASE EN CASA FAMILIA** un departamento independiente, con buena pensión. Nataniel 241.

**ARRIENDASE PIEZAS CON Y SIN** pensión. Prat 581. Oc-29

**EN ÑUÑOA LOS LEONES, O SAN** Bernardo, en casa familia honorable, solicita pieza con pensión, joven decente. — F. E. R. — Miraflores 144. 2-O

**ESPLENDIDAS PIEZAS, DEPARtamento**, pensión. Serrano 464.

**ESPACIOSA PIEZA A LA CALLE**, otras con sin muebles, con pensión, ofrece señora sola; no es casa pensión. Monjitas 342. 29-O

**SE ARRIENDAN PIEZAS, CON** pensión. Tarapacá 850. 29-O

**CASA ELEGANTE ARRIENDASE** barata, pieza-pensión, caballero solo. Cueto 245. 1.o-Nov.

**FAMILIA DA PENSION, PREFIEre** matrimonio. A. Prat 806.

**PIEZAS PENSION, CASA HONOrable.** San Diego 262. O-29

**FAMILIA SIN PENSIONISTAS** arrienda pieza con o sin pensión. Nueva Valdés 1078. O 30

**ARRIENDO PIEZA CON BALCON**, amoblada, y un departamento; buena comida. Santa Rosa 336. O 29

**PIEZAS, PENSION, CASA FAMIlia.** San Martín 890. O 29

**SERRANO 215, ARRIENDA CON** pensión, matrimonio o dos personas, extensa pieza calle. 29-O

**EN CASA DE FAMILIA SE DA** pensión a caballero solo. Madrid 1280. 29-O

**ARRIENDO PIEZAS AMOBLADAS**, con pensión y salón. San Diego 291. 29-O

**PIEZAS CON PENSION. CONDOR** 1312. O-29

**SAN DIEGO 110. PENSION CON** piezas amobladas, ofrece a matrimonio o caballeros honorables, casa familia. O—31

**ARRIENDO DOS PIEZAS CON** pensión. Libertad 285. O-30

**HERMOSO SALON DECORADO, A** la calle, arriéndase con pensión, baño, luz eléctrica, casa de familia. Olivares 1652. N-6

**PIEZAS BALCON CALLE, OTRAS** interior, buena pensión. Santa Rosa 217. N 1.o

**CASA FAMILIA ARRIENDA PIEza** balcones con pensión. Catedral 2429. O-31

**[illegible] PENSION ARRIENDO PIEZA** [illegible] Reyes 80. 29-O

**TEATINOS 535, BAJOS, ARRIENda** pieza amoblada, caballero, con sin pensión. 31-O

**FAMILIA ARRIENDA PIEZA PENsión** dos personas. Brasil 545.

**PIEZA O DEPARTAMENTO arriendo** matrimonio, caballeros, con sin pensión. San Ignacio 169.

**CASA SERIA PIEZAS PENSION.** Santa Rosa 328. O-30

**PENSION PIEZA MATRIMONIO** 250. Jóvenes, precio módico. Cochrane 528.

**ARRIENDO UN DEPARTAMENTO** a matrimonio con o sin pensión. Moneda 1610. N—1.o

**ARRIENDO PIEZA A LA CALLE**, con pensión, a caballero solo. Lillo 371.

**ESPLENDIDO DEPARTAMENTO** pensión. Bulnes 25. 30-O.

## INSTRUCCION

**$ 15 MENSUALES, TAQUIGRAFIA.** Curso rápido Instituto "Pinochet Le-Brun" Huérfanos 1657. N-24

**CURSO INDIVIDUAL CONTABIlidad**, taquigrafía, mecanografía, clases a toda hora, profesores especiales. Academia Pitman, Maule 1075. N—29

**$ 3 MENSUALES ENSEÑANZA RApida** escritura máquina. Ricardo Santa Cruz 757. O 29

**DOY CLASES GUITARRA. ESPEranza** 93 A. Casa 8. O-30

## JUDICIALES

**APERTURA DE SUCESION.—ANTE** el árbitro don Manuel Merino E., Bandera 166, está abierta la sucesión de la señora María Marx v. de Rosselot.

**REMATE. — POR DECRETO DEL** Primer Juzgado Civil, de fecha 25 del presente se ha fijado el 19 de Noviembre próximo, a las 11 A. M. para que se lleve a efecto el remate de la propiedad ubicada en las calles Bellavista 505-511; Florida N.os 52-54; y Dardignac 502-12 de esta ciudad. Mínimum: $ 275,000. Bases y antecedentes, secretaría del Juzgado, expediente Novoa Luisa y otros. Autorización para vender. — Lira, secretario. Oct-29

## LIBROS Y ESTAMPILLAS

**LIBROS COMPRO. SAN DIEGO 105.** N 18

**AL DETALLE VENDO PERMAnentemente** sellos preciosos (Mundiales). Envío provincias y domicilio. Ahumada 35. O-29

## MUSICA

**MI REFUGIO, TANGO DE GRAN** éxito en Buenos Aires. Pídalo Casa Berges. 16-N

**HAPPEY, ONE STEP RECIEN llegado.** Pídalo hoy mismo. Casa Berges. Arturo Prat N.o 4. 16-N.

**JE NE PEUX PAS VIVRE SANS** amour. Shimmy de "La dama de frac". Casa Berges. 16-N.

## MATERIALES DE CONSTRUCCION

**VERDE Y TODOS COLORES PARA** baldoseros vende, Lira 715. Noviembre 14

**PROVIDENCIA 1174, FABRICA DE** puertas y ventanas, hace toda clase de trabajos de construcciones y reparaciones de edificios e instalaciones comerciales.—R. 2.o Rojas.

**$ 7.60 PLANCHA FIERRO ACANAlado** negro para techo. Bandera 827 Barraca Fierro. N-10

**PLANCHAS FIERRO LISO, NEgro** y galvanizado, surtido completo, precios bajos. Bandera 827. Nov. 8

**SE VENDE TEJAS USADAS, Puertas** y otros materiales. Tratar: San Diego 1409. O-,8

**FIERRO ACANALADO GALVANIzado** para techo, precios muy bajos. Bandera 827. Nov. 8

**FIERRO EN BARRAS, PRECIOS** sin competencia. Bandera 827. S. Sack. Nov. 8

**CALAMINA PARA MURALLAS TOdas** dimensiones, realiza. Bandera 827. Nov. 8

**TUBOS DE CEMENTO DE 3 PULgadas**, a 50 centímetros; curvas por mayor, gran rebaja. Lira 715. N—26

**PUERTAS USADAS BARATISImas** San Francisco 180. O-29

## MAQUINARIAS

**A DELICIAS 2215, DIRIJASE cuando** necesite vender, comprar máquinas ocasión. 10-Nov.

**TRILLADORA BUFFALO PITTS**, armazón de acero perfecto estado, vendo de ocasión. Dirigirse Eduardo Doll. San Javier. 30-O.

**PRENSA MOLDURERA PARA HOja** de lata y rodillos, vendo de ocasión. Delicias 2215. 29-O

**CHANCADORA KRUPP N.o 4, PAra** minerales, fácil para llevar a lomo de mula, se vende de oportunidad. Delicias 2215. 29-O

**MOLINO DE PIEDRAS FRANCEsas**, de 140 diámetros, se vende instalado. Delicias 2215. 29-O

**[illegible] ESCRIBIR DESEO** arrendar por mes. Doy garantías [illegible] 1312. 2-N

**COMPRO MAQUINA USADA PARA** cortar suela o cartón, con sacabocados. Ofertas: Casilla 3678.

**COMPRO MAQUINA VULCANIZAdora** de ocasión. Grajales 2866.

**VENDO MAQUINA DE TEJER moderna**, Bascuñán 137. 29-O.

## MEDICINA

**MASAJE MEDICO - ELECTRICO** Francisco Lenti, estudios en Italia. Especialidad enfermedades articulares, parálisis, reumatismo, neuralgias, úlceras, tumores cancerosos y del vientre. Consultas: de 2 a 5. Arauco 827. 10-Nov.

**GONORREAS NUEVAS, ANTIguas**, impotencia, sífilis, afecciones prostáticas en ambos sexos. Leucorreas, curación radical garantizada en pocos días. Sistema nuevo propio. Estudios en Clínicas extranjeras. Atiendo enfermos provincias por correspondencia. Toda consulta gratis. Facilidades de pago. Diariamente de 9 A. M. a 7 P. M.; nocturna 8 a 10. Festivos, de 9 a 12. San Antonio 41, casilla 2756. Clínica y Laboratorio Médico Dr. Lefevre. N—26

**Pectoral Boruscff 18**

calma los accesos de tos convulsiva.

**EXAMEN DE LA VISTA GRATIS** en el Almacén Optico, Ahumada 264, atendido por el especialista titulado Rotter. Gran surtido de toda clase de anteojos y lentes a precios bajísimos. E-13-1924

**ENFERMOS: ESTOMAGO (ACIDEZ** dispepsia), Riñones, hígado, intestinos, vejigas, etc., sanarán radicalmente pocos días con Té Araucano (sabia combinación científica de yerbas medicinales). Paquete: $ 3.00. Únicamente San Ignacio 247, o Chacabuco 569. Pedidos de provincias, Casilla 5642. N-14

**CLINICA DENTAL, AVENIDA Matta** 319 A. Extracciones sin dolor, $ 3 (4-7). Trabajos rápidos. Facilidades pago. 30-O

**GONORREA, SIFILIS, PROSTATItis**, crónica, curación garantida, procedimientos modernos, cirugía, medicina general, inyecciones. Policlínico del Doctor H. Castro. Mapocho 2776. N-9

**¡CANOSOS! ¡NO BOTEN PLATA EN** comprar tinturas desconocidas. Compren únicamente la Tintura Vegetal Herz, que se vende en Angamos 275, entre Lira y Maestranza, que tiene la garantía de probarla antes de comprar.

**ENFERMOS REUMATISMO, SANArán** radicalmente con un solo frasco Reumatol Melfi. Precio: $ 5, únicamente San Ignacio 247. Nov.-1.o

## MUEBLES

**MUEBLES FINOS: COMEDORES**, dormitorios, salones dorados, vendo: Fábrica: Nataniel 464. Marzo 23 1924

**OCASION. — POR AUSENTARME** de Santiago, vendo todo el mobiliario de mi casa calle de Grajales número 2485, dos amoblados de salón, un amoblado mimbre, un amoblado comedor, un amoblado dormitorio, instalación de baño, dos sillas de montar, cocina a gas, sillas de comedor, lámparas eléctricas, paragüero, mesitas, cortinas, alfombras, etc. O-30

**MUEBLES MAQUINAS DE COSER** vendo muy baratos. Chiloé 1740, administración. 29-O

**VENDO AMOBLADO SALON FLAmante**, en 250 pesos. Santa Isabel 0165. O-29

**VICTROLA "VICTOR" CON DIScos** de sello rojo vendo. San Pablo 2315. Oct-19

**PIANOLA EN PERFECTO ESTADO** con 120 piezas de música y estante realizo en $ 350. Delicias 2507. O-29

**SE VENDE UN PIANO DE ESTUdio**, ocasión, en $ 350. Cóndor 1173. O—30

**PIANO ALEMAN IBACH, MODELO** grande vendo, ocasión única. Ahumada 31. 29-O.

**VENDO LAMPARA ELECTRICA** bronce, cortinaje, tul, vitrina, salón, espejo, alfombra. Huérfanos 1886. O 29

**MUEBLES DORMITORIO, COMEdor**, salita, escritorios, hall, refrigeradores, ofrecemos, fabricamos todos estilos. Sillas todas clases, desde 100 pesos. No compre sin consultarnos. Facilidades de pago. "Antigua Fábrica Nacional de Muebles", Copiapó 1050, entre Prat y San Diego. N|O

**DE OCASION SE VENDEN MUEbles** y plantas, en Cumming 732. 30-O

**VICTROLA VICTOR TIPO 8 SIN** uso vendo. Carrera 415. O-30

**URGENTE REALIZO DORMITORIO** moderno, catre bronce, otros fierro con bronce, mesa comedor, sillas, baño, etc. San Ignacio 169.

**OCASION: VENDO AMOBLADO dormitorio**, espejos, mármoles grandes. Verlos de 10 a 6. Teatinos 62.

**MUEBLES FINOS TDOS ESTILOS.** La London, Prat 353.

**VENDESE ELEGANTE AMOBLAdo** comedor 380 pesos. Club Hípico 864.

**BUEN PIANO VENDESE DE ocasión**, con urgencia; también amoblados dormitorio, comedor, cocina. Estado 15.

**URGENTEMENTE VENDEJSE RIco** piano, amoblados dormitorio, salón, baño enlozado, cocina económica y otros. Jofré 447.

**VENDO AMOBLADO DORMITORIO** tres cuerpos, color natural; dormitorio Luis XV, espejo dorado Luis XVI luna veneciana, amoblado comedor, mesa correderas, sillas, servicio té Reed y Barton, paragüero, banco jardín, plantas, catres. Maturana 611.

**ELEGANTES MUEBLES PELUquería**, 3 asientos, único modelo, cigarrería, lustrin, vendo. Vicuña Mackenna 1. O-29

## OCUPACIONES (Necesitan)

**SE OFRECE SEÑORA PARA NEgocio** frutería. García Reyes 972. 29-O

**[illegible] AYUDANTE OFICINA O** abarrotes, ofrécese, San Diego 1323. O—29

**OFRECESE SEÑORA COMPETENte** en botica. Escribir: S. S. de M., Casilla 3354. O-29

**PERSONA SERIA SE OFRECE PAra** cobranzas u ocupación de confianza, buenas referencias y si es necesario fianza en efectivo. Por carta a B. de la O., San Pablo 1757. 31-O.

**SEÑORA DECENTE DE RESPETO** se ofrece para cuidar enfermo de noche. Amazonas N.o 643. O-30

**AGENCIA EMPLEOS, REPUBLICA** 34. Ofrezco servidumbre, familias sérias, necesito cocineras, mujeres campo. O-29

## OCUPACIONES (Ofrecen)

**MARGINADOR DE CILINDRO Y** pedal se necesita. Villavicencio 315. 29-O.

**ZAPATERO BUEN COMPOSTURERO** necesito Castro 409. O-30

**MAESTRO MANTEQUILLERO CAsado**, competente en cría de terneros y de ganado en general, como también en fabricación de mantequilla, busca empleo inmediatamente. Excelentes referencias. Dirigirse por carta a N.o 3573, Santiago, Casilla 3479.

**DOS EMPLEADOS JOVENES COMpetentes** para mostrador de chanchería se necesitan inmediatamente. Inútil presentarse sin buenos informes. — San Diego 546. 31-O

**NECESITASE ENTACADOR A MÁquina.** Fábrica Calzado, Chacabuco 534.

**SE NECESITA CENTRADOR A MÁquina.** Fábrica Calzado, Ricardo Santa Cruz 753. 29-O

**CARRETELERO PARA REPARTO**, sólo, serio, puertas adentro, necesitamos, Avenida Pedro Valdivia 631. O-29

**OFICIAL HERRERO COMPETENte** necesitamos, sueldo $ 6 a $ 7. Catedral 3024.

**NECESITO OFICIALES MECANIcos.** Manuel Rodríguez 60. O-29

**CARPINTEROS DE BANCO NECEsito.** Cochrane 1009. O-29

**FABRICA CALZADO, IRARRAZAval** 707, necesita armador y centrador; maestro para la suela, cortadores, asentador plantas. O-30

**GOTICOS NECESITAN. MERCED** 336. O—30

**GOTICOS NECESITAN. DELICIAS** 1669. O—30

**BARNIZADOR SE NECESITA, VIllavicencio** 315. 29-O.

**ARMADORES PARA CALZADO** black de señora y niña se necesitan. Santa Victoria 334. 29-O.

**AGENTES ACTIVOS QUE SEPAN** contratar avisos, necesita Bandera 131, oficina 16. O-31

**NECESITO UN JOVEN ACTIVO CON** práctica comercial, para cobrador y disponga 2,000 pesos en efectivo como fianza; prefiero maneje bicicleta. 21 de Mayo 879. O 29

**EMPLEADO PARA CARRETELA**, que entienda el reparto, necesito. Puente 692. 29-O

**NECESITO BUEN CARPINTERO** mueblista. Carmen 1578. 29-O.

**NECESITO OFICIAL SASTRE.** San Diego 1546, casita 30. 30-O.

**NECESITO HERRERO CARROCERO.** Mapocho 3891. O-29

**BARNIZADORES OFICIALES NEcesito**, Eleuterio Ramírez 730, int. 29-O

**SACADOR DE PUNTERA QUE SEpa** correr fiero, necesito. V. Matta 364. 29-O

**PLANTILLERO NECESITO. LIbertad** 20. 29-O

**MUEBLISTAS NECESITO, MATUcana** 23. 30-O

**FABRICA DE CALZADO, BASCUñán** 55, necesita aparadoras y cortadores forros. 29-O

**MUEBLISTA NECESITO.** Coquimbo 550. O—29

**CARRETELERO NECESITO SEPA** trabajo bodega; si no sabe, no presentarse. San Francisco 697. O—29

**SE NECESITA UN MOZO QUE HAya** hecho su servicio militar y una cocinera. Prefiérese un matrimonio. San Ignacio 64. Oct-29

**NECESITO MOZO QUE SEPA SAcar** leche. Chacabuco 1051. O-30

**NIÑO DE 14 A 16 AÑOS PARA** despacho, necesito. Delicias 2867. O-29

**NECESITO MOZO COMEDOR; SE** prefiere matrimonio. Agustinas 1460. 30-O

## RESPUESTAS A NUESTROS LECTORES

**LAS PERSONAS CUYAS CONSULTAS NO APAREZCAN RESUELTAS EN EL DIARIO, SERAN ATENDIDAS PERSONALMENTE POR EL REDACTOR DE LA SECCION, LOS DIAS LUNES, MIERCOLES Y VIERNES, DE 5 A 5.30 DE LA TARDE.**

### DEUDAS HEREDITARIAS

**Preguntón ignorante, Villa Alegre.—Un padre de familia deja al morir una propiedad gravada con una deuda hipotecaria de dos mil pesos. Dispone en su testamento que se divida su herencia en cinco partes: tres para tres hijos de su primer matrimonio, una para su segunda esposa y la última para un hijo habido en ésta.**

**El acreedor hipotecario, cuyo crédito asciende hoy a cerca de tres mil pesos, exige el pago de la deuda y no teniendo los otros herederos, recursos ni voluntad para redimir el inmueble, le molesto a usted para que me informe acerca de la situación jurídica que se produciría, si un heredero paga la totalidad de la hipoteca.**

Si un heredero paga la deuda, la obligación principal se extingue, y con ella, la obligación hipotecaria, porque como se expresa en un viejo aforismo jurídico, lo accesorio sigue siempre, en derecho, la suerte de la principal.

Para precisar los derechos y la naturaleza de las acciones que competen al heredero, es preciso saber si el pago es sin el consentimiento de los codeudores, contra la voluntad de los mismos o subrogándose en los derechos del actual acreedor hipotecario.

En el primer caso, no tiene sino una acción personal para que los codeudores le reembolsen lo pagado, menos su cuota, a prorrata de la participación en la comunidad.

Si el pago se ha efectuado contra la voluntad de los codeudores, no puede exigir el reembolso, sino en el caso de que el acreedor le ceda voluntariamente su acción.

Finalmente en el pago con subrogación se transfieren al nuevo acreedor todos los derechos, acciones, privilegios, prendas e hipotecas del antiguo, así contra el deudor principal, como contra cualesquiera terceros obligados solidaria o subsidiariamente a la deuda.

### CERA ARTIFICIAL

**Encerador, Santiago.—¿Cómo se prepara la cera artificial, que están vendiendo en algunos establecimientos comerciales de esta ciudad?**

Fundiendo:
Parafina, 9 gramos.
Cera blanca del Japón, 6 gramos.
Sebo, 1 gramo.
Colofonia, 2 gramos.
Resina de pino, 2 gramos.
Luego se incorporan 25 partes de talco y se colora con cúrcuma.
Otra:
Parafina, 25 gramos.
Colofonia, 14 gramos.
Sebo, 6 gramos.
Cera de canauba, 3 gramos.

### "OBRAS SON AMORES..."

**Pibeta, Santiago.—¿Cuál es el origen del refrán "Obras son amores y no buenas razones"?**

Parece tomado del capítulo X, versículos 37 y 38 del Evangelio de San Juan: "Si non facio opera Patris mei, nolite credere mihi. Si autem facio: et si mihi non vultis credere, operibus credite, etc.", o sea: "Si no hago las obras de mi padre no me creáis. Pero si las hago, cuando no queráis darme crédito a mí, dádselo a mis obras, etc."

### EMBARGO DE SUELDOS FISCALES

**M. T. de S., Rancagua.—Mi madre, una señora anciana, carece absolutamente de recursos para su subsistencia. Tiene un hijo que gana en una oficina pública de esa capital un gran sueldo y que se niega a cumplir con el deber de socorrerla y ampararla.**

**Sé que los hijos están obligados a dar alimentos a su madre, pero ignoro si es posible exigírlos en este caso, por aquello de que los sueldos fiscales son inembargables.**

**Muy reconocidas le quedaremos si tiene a bien ilustrarnos sobre la materia.**

No hay inconveniente legal alguno para ejercitar una acción de esta naturaleza.

En conformidad a las disposiciones del N.o 1 del artículo 467 del Código de Procedimiento Civil, el privilegio de la inembargabilidad de los sueldos de los empleados fiscales no tiene lugar en los casos de cobro de pensiones alimenticias sino hasta una suma equivalente a la mitad de los emolumentos percibidos por el deudor.

### COMPETENCIA DE LOS TRIBUNALES

**Republicano, Loncoche.—Si en un contrato de mutuo hipotecario se ha fijado domicilio especial para sus efectos y el deudor vende en seguida el bien hipotecado, la acción de desposeimiento ¿debe deducirse ante el juez del domicilio especial constituido o ante el del domicilio del comprador?**

Para hacer efectivo el pago de la hipoteca cuando la finca gravada se posea por otro que el deudor personal, es preciso notificar previamente al poseedor, señalándole un plazo de diez días para que pague la deuda o abandone ante el Juzgado la propiedad hipotecada.

"Si el poseedor, dice a este respecto el artículo 932 del Código de Procedimiento Civil, no efectuare el pago o el abandono en el plazo expresado, podrá desposeérsele de la propiedad hipotecada para hacer con ella pago al acreedor.

Esta acción se someterá a las reglas del juicio ordinario o a las del ejecutivo, según fuere la calidad del título en que se funde, procediéndose contra el poseedor en los mismos términos en que podría hacerse contra el deudor personal.

Si por una cláusula complementaria de la escritura de mutuo se ha establecido un domicilio especial para el ejercicio de las acciones que de esa convención pudieran derivarse, el acreedor está obligado a respetar ese pacto, que tiene con arreglo a las disposiciones del artículo 1545 del Código Civil, fuerza de ley para las partes contratantes.

Ahora bien, si en sus acciones contra el poseedor actual, debe el acreedor proceder en los mismos términos en que podría hacerlo contra el deudor personal, es inconcuso que no pueda interponer su demanda, sino ante el Tribunal que sería competente para conocer de ella en el caso de ser dirigida contra el que ha suscrito la obligación.

De aquí que sólo consideremos juez competente para conocer de este juicio de desposeimiento, al del domicilio especial constituído en el instrumento hipotecario de mutuo.

**ZENON.**

---

**NECESITASE UN NIÑO DE 13 A** 14 años, para mandados. Estado 263. 29-O

**OFICIALES MUEBLISTAS ADElantados**, necesito. Vicuña Mackenna 361. Interior. O-30

**MOZO CON CARNET, RECOMENdado**, necesita Botica Petrizzio. Estado 93. O-30

**JOVEN PARA VENDER ARTICUlos** de loza a semanal, se necesita. Gálvez 556. O-29

**FABRICA CALZADO, IRARRAZAval** 707, necesita armador y centrador, penedor de tapas, puntesdor, entacador, maestro para la suela, cortadores, asentador plantas. O-31

**CARRETELERO CON CARNET Y** matrícula, necesito, buen sueldo. Inútil presentarse sin recomendaciones. San Joaquín 135.

**ENCUADERNADOR COMPETENTE** en libros en blanco necesita Imprenta Santiago. O-30

**CORTADOR PARA GUILLOTINA** automática, necesito. Santo Domingo 1645.

**AYUDANTES ENCUADERNADOres**, necesito. Santo Domingo 1645.

**NECESITO NIÑO DE 13 A 14 años**, para mandados. Santa Rosa 335.

**NECESITO PLANTILLEROS. Sta.** Rosa 335. O—30

**HERRADOR COMPETENTE NEcesito.** Diez de Julio 1355.

**TAPICERO NECESITO. PRAT 353.**

**MUEBLISTAS NECESITO. PRAT** 353.

**NECESITO MOZO JOVEN CON REcomendaciones**, para fábrica. San Isidro 218.

**ZAPATERO ESTAQUILADO Y clavetedo**, paar guagua, necesito. San Francisco 1430.

**CARBONEROS COMPETENTES Y** picadores leña, necesito. Vicuña Mackenna 303.

**NECESITO UN APRENDIZ GASFIter** hojalatero. Se prefiere a uno que sepa algo. Root 527.

**NECESITO ZAPATILLERO Y NIño.** Nataniel 1960.

**ZAPATERO BUEN COMPOSTURERO** necesito. Santo Domingo 3314. 30-O.

**PELUQUERO NECESITO. MAIPU** 17. 29-O.

**NECESITO JOVEN 14-18 AÑOS para** ayudar atender almacén. Sotomayor 64. 29-O.

**BARNIZADORES NECESITO. MAtucana** 32.

**ZAPATEROS ESTAQUILLADO Y** composturero necesito. Bascuñán 116.

**MOZO FORMAL SIN VICIOS REcomendado** necesito, puertas adentro. Rosas 1178. 31-O.

**NIÑO TRECE AÑOS, HONRADO**, viva cerca, presentarlo, García Reyes 485. O-29

**JOVEN PARA REPARTIR NOVElas** necesito. Buena comisión. Nataniel 666. O-29

**LAVANDERIA FRANCESA, DELIcias** 133, necesita lavanderas y aplanchadoras dobles. O-29

**PARA COSTURERA Y AYUDA MAnejo** de casa, necesito niña, regular edad, de familia honorable. Santo Domingo 628. O-29

**NECESITAMOS LAVANDERAS.** Lavandería Souléa Hnos. Agustinas 2487. O-29

**SE NECESITA SEÑORITA PARA** secretaría oficina, prefiriéndose con conocimientos de inglés. Escribir dando referencias y pretensiones a casilla 891. O-29

**APARADORAS, DESCARNADORAS**, rematadoras necesita fábrica de calzado. Delicias 2701. 29-O.

**LAVANDERIA MODERNA, ECHAUrren** 216, necesita posticeras, camiseras, pago postizos $ 6.50 el ciento. Camisas 23 centavos. 29-O

**NECESITO BORDADORA CON** muestra. Cóndor 714. 29-O

**NECESITO POSTICERA. ELEUTErio** Ramírez N.o 1148. O-30

**LAVANDERAS CAMISAS Y aplanchadoras** dobles, necesito. Maestranza 144. O—29

**NECESITO AYUDANTAS EN VEStones** sepan ojalar, 4 pesos diarios.— Juárez 703. 29-O

**NECESITO POSTICERAS. CARmen** 116. O-29

**MATRIMONIO SIN NIÑOS CON REcomendaciones** necesito. Chiloé 1786. O-30

**SEÑORITA DACTILOGRAFA NECEsítase** para oficina, 9 a 12 y 2 a 7. Tratar: Huérfanos 761, de 6 a 7. 29-O

**NECESITO APARADORA Y DOBLAdora** en calzado señora, competentes. Moneda 2770. O 29

**PULIDORA CELULOIDE NECESIta** Fábrica tacos. Carmen 740. Oct-29

**SE NECESITA AYUDANTA PREparadora** en sombreros. Buena recomendación. Alameda 2674. 29-O.

**EMPLEADA COMEDOR NECESITO.** Almirante Barroso 59. O-29

**AYUDANTA COCINA NECESITO.** buen sueldo. Delicias 911. O-29

**NECESITO AYUDANTA SASTRE** que sepa ojalar y aprendiza adelantada. Gálvez 553, Casa 10 (altos). O-29

**NECESITO NIÑA, SEPA ALGO DE** cocina. Maipú 114. O-30

**EMPLEADA PARA LA COCINA**, necesito. Santa Rosa 1068. O-30

**BUENA PREPARADORA DE CAmisas.** Pago bien. Libertad 54. O-30

**NIÑA PARA EL COMEDOR, NECEsito**, con buenos informes. Avenida Portales 2849. O-30

**COCINERAS NECESITO VARIAS**, buenas colocaciones. Bandera 339. O-29

**NECESITO BUENA COCINERA QUE** sea trabajadora, dos niñas para las mesas. Mercado Central N.o 50 Entrando por Puente. O-29

**NIÑA DE COMEDOR Y AYUDANTE** llavera necesítanse. Ahumada 351. O-30

**NIÑA 16 AÑOS SERVIR 2 PERSOnas.** Sueldo $ 30. Moneda 2491. O-30

**EMPLEADA COMEDOR, CUATRO** personas, necesita. Vicuña Mackenna 660.

**NIÑA PARA AYUDAR QUEHACEres** de casa, poca familia, necítase. Ñuble N.o 1135.

**NECESITO COCINERA QUE SEPA** su oficio. Inútil presentarse sin recomendación. Maestranza N.o 1351. O-30

**PETIT RESTAURANT, SAN PABLO** 1115. Necesita una joven que sepa mesón, con buenas recomendaciones.

**NIÑERA NECESITO. ROSARIO** 998. O—30

**AYUDANTA COCINA PARA HOtel** se necesita. Puente 731.

**NECESITO NIÑA PARA QUEHACEres** de casa. Moneda 1450.

**NECESITO POSTICERA. INDEPENdencia** 1207. 30-O.

**EMPLEADAS PARA LAS PIEZAS** necesito, buenas recomendaciones.— Delicias 2894. Hotel.

**AYUDANTA DE COCINA ADENTRO** necesito. Delicias 2894. 29-O.

**NECESITO COCINERAS Y NIÑEra.** Grajales 2866. 29-O.

**CAJERA COMPETENTE SE NECEsita.** Sueldo $ 130. Bodega Chacabuco 15. 30-O.

**NECESITO AYUDANTAS VESTOneras** sepan ojalar, pago 4 a 5 pesos. Echeverría 953. 29-O.

**COMPOSTURERAS NECESITO URgente**, pago buen precio. Sastrería. San Antonio 514. 29-O

**NECESITO SEÑORA PARA CUIDAR** casa. Molina 815. 29-O.

**BUENAS COSTURERAS SE PRECISAN**, que sepan bien rematar obra. Taller de modas Unión Americana 563. Casa 6.

**NECESITO NIÑAS QUE SEPAN coser** a máquina y otra para coser a mano. Grajales 2520.

**LAVANDERIA COMERCIAL, SAN** Diego 333 necesita planchadora dobles. 30-O.

**SEÑORITAS SE NECESITAN PARA** trabajo fácil. Tratar, de 12.30 a 1 y media. Cóndor 951.

**NECESITO EMPLEADA QUE SEPA** cocina, casa poca familia. Cumming 714. 31-O.

**SE NECESITA APLANCHADORA** de doblez. Carmen 42. O 29

**SE NECESITA AYUDANTA VEStonera**, adelantada. Marcoleta 444, casita 9. 29-O

**NECESITO DOS SEÑORITAS PARA** colocar números de club, artículos para señoras. Comisión 30 por ciento. San Pablo 1757. 29-O.

**MAESTRA CON RECOMENDACIOnes**, para la sección envase, se necesita en los Talleres Vuletich. Moneda esquina de Libertad. 31-O

**SE NECESITAN AYUDANTAS SAStre**, en obra grande. Toro Mazote 264. 29-O

**COSTURERA MUY COMPETENTE**, necesito. Huérfanos 1744. 29-O

**NECESITO COSTURERA SASTRE.** Huemul 1157. O—29

**AMA PARA CASA ESPAÑOLA** necesito, buen sueldo, buen trato y mucha comodidad. Calle Ñuble 1178. O—30

**EMPLEADA PARA CUIDAR NIños.** Lira 308, esq. Marín. 30-O

**NIÑA PARA EL COMEDOR NEcesito.** San Miguel 52. O-30

**EMPLEADA PARA LAS PIEZAS**, con buenas recomendaciones, se necesita, Ejército 51. Oc-29

**NIÑERA CON RECOMENDACIOnes**, prefiérese de treinta y cinco años de edad, más o menos. Se necesita en Avenida Blanco Encalada N.o 2241. O-30

**SIRVIENTA DE MANO, FORMAL**, necesito, Castro 432. O-30

**SE NECESITA MESONERA QUE** sepa su profesión y otra para tocar auto-piano, permanentemente. Meiggs 68. 30-O

**SE NECESITA UNA NIÑA PARA** servir a tres personas. Madrid 1140. O-29

**MUCHACHA AYUDA QUEHACERES** casa, necesito. San Francisco 265. O 29

**EMPLEADA JOVEN QUEHACEres** casa necesito. 11 a 2. Rosas 2336. O-29

**NECESITO NIÑA PARA LA MAno.** Av. La Paz 534. 29-O

**NECESITASE EMPLEADA PARA** piezas, buenas recomendaciones. Compañía 1513. 31-O

**EMPLEADAS PARA COCINA Y** comedor, se necesita en Dieciocho 788. 29-O.

**SE NECESITA BUENA COCINERA** en Huérfanos 2241. De 1 1|2 a 3. O-30

**SE NECESITA UNA COCINERA SEpa** bien oficio, en Providencia 1075. O—30

**EMPLEADA QUE SEPA ALGO COcinar**, con recomendaciones, necesito. Esmeralda 636. 29-O.

**NIÑA PARA COCINA GAS, CUAtro** personas, $ 50. Claras 720. 29-O

**COCINERA DE TREINTA Y CINCO** a cuarenta años de edad, con recomendaciones, necesítase en casa de matrimonio sólo. Avenida Blanco Encalada. N.o 2241. O-30

**COCINERA CON MUY BUENOS INformes** necesítase. Ahumada 116. Inútil presentarse, sin buenas recomendaciones. Oc-29

**COCINERA CON RECOMENDACIOnes**, necesito. Calle Concha y Toro N.o 34. 29-O

**COCINERA FORMAL, NECESITO.** Castro 422. O-29

**COCINERA QUE SEPA BIEN SU** oficio, para persona sola extranjera. Matucana 556. O 29

**COCINERA JOVEN SIN NIÑOS NEcesítase.** Esperanza 731. O-31

**COCINERA, NIÑA DE MANO, OTRA** para cuidar guagua, se necesita, en Blanco Encalada 1619. N-5

**COCINERA CON RECOMENDACIOnes.** De 2 a 4 P. M., Av. La Paz 264. O 30

**COCINERA, NIÑO MANDADOS.** Arauco 1050. O 29

**COCINERA NECESITO. ARTURO** Prat 1175. 31-O.

**COCINERA NECESITO SIN NIÑO**, sepa su oficio, servicio persona sola. Bulnes 664. O-29

**COCINERA NECESITA POCA FAmilia.** Nataniel 1269. O—29

**COCINERA, BUEN SUELDO. BArroso** 59. O-29

**COCINERA Y NIÑO PARA MOZO** necesito. Catedral 2257. O-29

**COCINERA Y NIÑA DE MANO REcomendadas** para quinta cerca Santiago, necesítanse. San Martín 756.

**COCINERA PARA TODO SERVIcio** de matrimonio solo, buen sueldo, necesito. Carmen 842. O—30

**COCINERA Y EMPLEADA PARA** los quehaceres de casa, necesito. San Diego 79.

**COCINERAS, COMEDOR, MANO necesito.** República 34.

## PROFESIONALES

**ZURCIDOS INVISIBLES, NOTABLE** zurcidor japonés. Especialista único. Especialidad en viraduras, composturas, transformaciones. Son perfectas. San Diego 228, Teléfono Inglés 667. 11-N

**ERNESTO CARREÑO, EX CORTAdor** de la sastrería del señor Neftalí Guzmán, avisa a su distinguida clientela que se ha establecido en Moneda 1031, entre Ahumada y Bandera, donde los atenderá desde el próximo Lunes 29, con un buen surtido de casimires. N—3

**ZURCIDOS JAPONESES INVISIbles**, especialidad viraduras, ternos, sobretodos, toda clase composturas. No equivocarse. Casa Amarilla, San Diego 236. 15-D

**CONDOR 1158 CASA ANTIGUO**, única especialista zurcidos invisibles. Jersey, sedas, viraduras, nechuras. Transformaciones garantidas. N-O.

**CONSTRUCCIONES Y REPARAciones** ejecuto, trabajos rápidos. Pida presupuestos a casilla 3535, "Constructor". O—29

**CURTO, TRANSFORMO PIELES, Y** plumas. Limpio marabú. Embalsamo pájaros. — Olivos 950. 30-O

## OPORTUNIDADES PARA FAMILIAS

**MANIQUIES ORTEGA, NUEVOS**, modelos rebajados de precios. Fábrica: Rosas 1869. Nov.-21

**COLCHONES, REFACCION A DOMIcilio**, San Diego 9. N-26

**BORDADOS Y CALADOS ARTISTIcos** ejecuta Maison Pampadour. — Huérfanos 1976. 29-O.

**BARATURA TRAJES Y SOMBREros**, para señoritas, caballeros, Prat 573. O-31

**VESTIDOS CALLE, SASTRE, VENdo** a cien pesos, poco uso; sombreros. Moneda 1610. N—1.o

**OCASION SE VENDEN CORTES** jersey de seda y trajes importados. Andrés Bello 474. 29-O.

## OBJETOS PERDIDOS

**BUENA GRATIFICACION SE DA**rá a la persona que devuelva reloj pulsera de oro perdido el Domingo 21 en Libertad, entre Erasmo Escala y Romero. Dirección: Libertad

**SE DARA ESPLENDIDA GRATI**ficación al que entregue un prendedor de brillantes perdido el Miércoles. Dar noticias en Alameda 772. O—31

## PROPUESTAS

**PROPUESTAS.—SE PIDEN PRO**puestas públicas para proveer de 25 toneladas de rieles de acero al Ferrocarril Militar de Puente Alto al Volcán. Las propuestas se abrirán el Lunes 12 de Noviembre del presente año, a las 3 P. M., en la Comandancia en Jefe de la II División del Ejército. Bases: Consultar en la Intendencia de la II División. Edificio del Ministerio de Guerra.— Santiago, .. de Octubre de 1923.

## PRESTAMOS DE DINERO

**DINERO AL 9 o|o FACILITO SO**bre hipotecas. Anticipo fondos para cancelar deudas y arreglo títulos. Comisión módica. Julio Pelissier. Morandé 283. O-31

**$ 60,000 PRESTO SOBRE HIPOTE**cas, en partidas de 5,000 a 20,000 pesos, después de Caja o Banco, interés corriente. Agustinas 148 Oficina 9. O-29

**DINERO FACILITO, INTERES 9%** anual. Hago operaciones en Bancos Hipotecarios adelantando fondos.— Daniel Laurel, Huérfanos 1235. O—29

**DINERO: TENGO VARIAS PARTI**das, al 12 o|o, para buenas hipotecas. Bandera 84, of. 25. O-29

**PERSONA, DISPONGA $ 2,000 Efec**tivos, y actividades, interesaría negocios oficina, asegurándole $ 500 mensuales, para principiar. Bandera 682, of. 8. O-29

**CAPITALISTA PARA EMPRESA** mucho porvenir, necesito. Correo H. A. X. O-29

**CAPITALISTA PARA EXPLOTA**ción yacimiento de plomo próximo estación ferrocarril, necesítase. Brasil 33. O-30

## REMATES

**DOY REMATES DOMICILIOS,** compro saldos mercaderías; recibo muebles y mercaderías a consignación. Anticipo dinero. Julio Vargas. Sotomayor 9-A. N—16

**REMATE NEGOCIO ABARROTES,** Santa Rosa 1553, Lunes 29, 2 P. M. Hay: estanterías, mostradores, romana Fairbank, 500 kilos, molinillo, [illegible] romanita, 120 kilos, abarrotes, conservas aceite, cristalería, enlozados, muebles. Arce. Campanella García Reyes 28. O-29

**HOY LUNES 29 A LAS 2 CONTI**nuará el remate de la Bodega y Almacén La Confianza, San Francisco 1765, aunque llueva. Abarrotes, paquetería, licores, clavos, vasijas, instalación y menaje de casa. Traspaso máquina registradora. Arriéndase el local. Otto Maass.

## ROPA HECHA

**ROPERIA ANDRES BELLO NU**mer 601, esquina Recoleta; ofrece ternos, paletoes, ambos, pantalones ternos de niños, sombreros, calzado, precios baratísimos, todo desinfectado. N|O

**ROPERIA MANUEL RODRIGUEZ** esquina San Pablo, ofrece en baratura ternos, ambos, paletoes, pantalones, todo de ricos casimires surtidos colores para todas medidas, sombreros, calzado, desinfectados. 15-N

**ROPERIA "LA GRAN VIA", SAN** Diego 236, casa compra-ventas. Realiza ternos, ambos, vestones, pantalones, calzado nuevo, usado. Facilidades de pago. 10-N

**ROPERIA LA CASA VERDE, ES**meralda 857, entre San Antonio y 21 de Mayo. Realiza ternos, ambos, paletoes, todo de casimires extranjeros, corte correcto, sombreros, calzado. Visítenos, casero, aproveche nuestros precios. N|O

**ROPERIA LA VEGA, ANDRES BE**llo 694. Ofrece en baratura ternos, ambos, paletoes, pantalones, sombreros, calzado, todo desinfectado. N|O

**A COMERCIANTES VENDESE PAR**tidas de ropa usada para hombres y señoras. Independencia 360. 27-O

**ROPERIA "LA CANTABRICA":** Ofrece precios de costo ternos, sobretodos de ricos casimires, cortes moda. Paletoes, pantalones, sombreros, calzado. Esmeralda 863, al llegar a 21 de Mayo. N-O

## PROPIEDADES

**$ 30,000 AL CONTADO VENDO CA**sa quinta, recién por terminarse su construcción. Todo servicio y comodidad. Una cuadra Av. Pedro Valdivia y carros. Cortés 1687. 14X4[illegible] m2. Tratar: con su dueño, Maestranza 104. 29 O

**VENDO CUALQUIERA DE MIS** dos casas nuevas, modernas, cal ladrillos. Una esquina; consta de almacén, puerta cortina, 6 habitaciones familia 4 servicios. La otra: 6 habitaciones familia, 4 servicios, hall, patios embaldozados, luz, campanillas. Facilidades pago o intermedio Caja Ahorros. Tratar dueño, misma casa. Martínez de Rozas 2349. 30-O

**A POCOS METROS DE 10 DE JU**lio, en calle Madrid, véndese casa moderna, ladrillo, en perfecto estado, 6 piezas, hall, servicios, jardín, electricidad. — Precios: $ 33,000. —Guzmán, Silva y Cía. — Huérfanos 1243. O-29

**BARRIO SAN CRISTOBAL. — En** calle Loreto y Buenos Aires, véndese sitios de distintos precios y dimensiones, desde $ 5,200. — Tienen el frente que desee el interesado, por un fondo de 20 o 30 metros. — Guzmán, Silva y Cía. — Huérfanos 1243 O-29

**ARQUITECTOS CONTRATISTAS.** Se les ofrece una espléndida oportunidad para adquirir sitios en la situación de más porvenir, en barrios San Cristóbal. — Precios bajos y facilidades de pagos. — Hay sitios desde 8 metros de frente, por un fondo medio de 25 metros. — Guzmán, Silva y Cía. —Huérfanos 1243. O-29

**MUNICIPALIDAD DE QUINTA** Normal. — Se piden propuestas para asfaltar 1,500 metros cuadrados de veredas, las que se abrirán el 5 de Noviembre a las 3 P. M. — Bases y antecedentes en la Tesorería Municipal, calle Catedral esquina Díaz Sagredo. 30-O

**PERMUTO FUNDO ESPLENDIDO.** al lado de Santiago, con 150 cuadras regadas, por buena propiedad urbana de renta, valor hasta 500,000 pesos. Alejandro Greene Cruzat, Abogado y Corredor de Comercio, Teatinos 86 O-29

---

# TOROS HOLSTEIN FRIESIAN

DEL CRIADERO "CASA-BLANCA",
RENAICO
Del señor Lorenzo de la Maza
SE REMATARAN
HOY LUNES, A LAS 3 P. M.

**EN NUESTRO ESTABLECIMIENTO: 2855—HUERFANOS—2855**
**11 TORITOS HOLSTEIN FRIESIAN,** de 2 años, hijos de Toros Importados muy buenos y de vacas también importadas e hijas de importadas de gran corriente lechera; todas productoras de 20 kilos diarios de leche.

Se recomiendan estos toritos especialmente por sus condiciones de lecheros y por su gran desarrollo

**Eduardo Rodríguez & Cía.**

NOTA.—HOY A LA VISTA

---

# Feria Ureta y Cía.

Por ser festivo el Jueves 1.o de Noviembre el REMATE SEMANAL de productos àgrícolas, se efectuará el

## VIERNES 2

a la hora de costumbre.

*EL GERENTE.*

---

# FERIA DE PRODUCTOS AGRICOLAS

## SOCIEDAD COMERCIAL DE AGRICULTORES

MATUCANA N.o 10 — TELEFONO 9 — ESTACION — CASILLA N.o 217

Para el REMATE SEMANAL que se verificará el Martes 30 del presente, tenemos gran cantidad de productos de primera clase, y

## QUESOS Y MANTEQUILLA

de las mejores marcas del país.

Ventas en privado de toda clase de frutos del país todos los días de la semana.

---

# REMATE

Por acuerdo de los interesados en la sucesión de doña Margarita Eyzaguirre de Mackenna se rematará

**EL 20 DE NOVIEMBRE PROXIMO**

a las 4 P. M., ante el compromisario don J. Gabriel Palma R., en su estudio, calle de Claras N.o 265. la propiedad situada en Santiago,

**CALLE DEL DIECIOCHO N.o 620**

comprendiendo, a más de la casa principal con frente a dicha calle, tres casas independientes y un garage con habitacion con frente a la calle San Ignacio.

**MINIMUM: $ 580,000**

El precio se pagará reconociendo una deuda a la Caja Hipotecaria de $ 258,000 primitivos del 8-1|2%, reducida a $ 253.739.78, y el resto la mitad al contado y la mitad a seis meses con intereses del 8% anual.

La propiedad ha sido tasada en $ 694,000.

Bases y antecedentes en el estudio del compromisario, de 1 a 6 P. M.

29-O.

---

# Remate de prendas de plazo vencido

**Hoy Lunes 29 de Octubre, a las** 9 1|2 A. M., el martillero señor Wittig, rematará en la **Casa de Préstamos LA SULTANA, calle San Diego N.o 2080,** las prendas no rescatadas y comprendidas entre los números 54,147 a 57,066.

Hay: Ponchos y mantas de felpa y castilla pistolas y revólvers, sillas de montar chilenas e inglesas, pañuelos de rebozo, máquinas de coser de mano y de pie, cocina de gas y calentador para baño, relojes y cadena. de oro y plata, cortes de casimir y retazos de géneros, catres de bronce y de fierro con bronce, colchones, sommiers, etc., etc.

**Hoy Lunes 29 de Octubre, a las** 10 1|2 A. M., el martillero señor Villegas, rematará en la **Casa de Préstamos LA MARAVILLA, calle San Diego N.o 1802,** las prendas no rescatadas y comprendidas entre los números 61,001 a 63,941.

Hay manteles y servilletas, sillas de montar chilenas e inglesas, anillos con brillantes y piedras de color, máquinas de coser de mano y de pie, ternos de casimir, vestidos, batas, abrigos, sobretodos y calzado en gran cantidad, relojes y cadenas de oro y plata, mantos de seda y velo, cortes de casimir y retazos de géneros, alfombras, bicicletas, etc., etc.

**Hoy Lunes 29 de Octubre, a las** 2 P. M., el martillero señor Casanova rematará en la **Casa de Préstamos EL SIGLO, Avenida Recoleta N.o 373,** las prendas no rescatadas y comprendidas entre los números 46,748 a 47,182.

Hay: Máquinas de coser de mano y de pie, catres de fierro con bronce colchones, sommiers, gran surtido en ropa interior y de cama, relojes y cadenas de oro y plata, violines, muebles de dormitorio y comedor con mármol y espejo, cuellos y manguitos de piel, mantos de seda y velo servicio de mesa de plaqué, ropa y calzado en gran cantidad, etc., etc.

**Hoy Lunes 29 de Octubre, a las** 4 P. M., el martillero señor Eyzaguirre, rematará en la **Casa de Préstamos LA RIOJANA, Avenida Independencia N.o 319,** las prendas no rescatadas y comprendidas entre los números 80,051 a 82,364.

Hay: Máquinas de coser de mano y de pie, impermeables, relojes y cadenas de oro y plata, anillos con brillantes y piedras de color, ternos de casimir, vestidos, blusas, batas, abrigos, sobretodos y calzado en gran cantidad, servicio de mesa de plaqué, mantos de seda y velo, prendedor con perlas, cortinas de felpa y punto y muchas otras especies

Las prendas estarán a la vista desde dos horas antes del remate.
PAGO AL CONTADO
EL INSPECTOR.

**El Martes 30 de Octubre, a las** 9 1|2 A. M. el martillero señor Villegas, rematará en la **Casa de Préstamos "LA ESTRELLA NEGRA", calle San Pablo N.o 916,** las prendas no rescatadas y comprendidas entre los números 85,075 a 86,186.

Hay: anillos con brillantes, diamantes y piedras, manteles y servilletas, paraguas de seda, relojes y cadenas de oro y plata, armas de fuego, carteras y bolsas de plata, prendedores con brillantes y perlas, sobrecamas de piel, carpetas, maletas y maletines de cuero, sobrecamas, máquinas fotográficas, colgante con brillante, violines, etc., etc.

**El Martes 30 de Octubre, a las** 1 1|2 P. M., el martillero señor Eyzaguirre, rematara en la **Casa de Préstamos "LA FAVORITA", calle San Diego N.o 702,** las prendas no rescatadas y comprendidas entre los números 5,884 a 8,441.

Hay: carpetas, relojes y cadenas de oro y plata, anillos con brillantes, un piano, bolsas y maletines de plata y alpaca, anillos con diamantes, máquinas de coser de mano y de pie, muebles de dormitorio y comedor con mármol y espejo, servicio de mesa de plaqué, pulsera con brillantes, cortinas de felpa y punto, sábanas de hilo y crea, escritorio y sillas tapizadas, etc., etc.

**El Martes 30 de Octubre, a las** 2 P. M., el martillero señor Casanova, rematará en la **Casa de Préstamos "EL GALLITO", Avenida Providencia N.o 1320,** las prendas no rescatadas y comprendidas entre los números 55,350 a 57,612 y 36,651 a 37,564.

Hay: Ponchos y mantas, manteles y servilletas, pañuelos de rebozo, servicio de mesa de plaqué, loza, ternos de casimir, vestidos, blusas, abrigos, calzado, sillas de montar chilenas e inglesas, bicicletas, cortes de casimir y retazos de géneros, catres de fierro con bronce, colchones, sommiers, relojes y cadenas de oro y plata, victrolas con discos, etc., etc.

**El Martes 30 de Octubre, a las** 4 P. M., el martillero señor Wittig, rematará en la **Casa de Préstamos "LA SAN MARTIN", calle Maestranza N.o 701,** las prendas no rescatadas y comprendidas entre los números 94,687 a 96,541.

Hay: catres de fierro con bronce, colchones, gran surtido en ropa interior y de cama, cortes de casimir y retazos de géneros, cuellos y manguitos de piel, ponchos y mantas de felpa y castilla, mantos de seda y velo, manteles y servilletas, ternos de casimir, vestidos, batas, abrigos y calzado en gran cantidad, prendedor con brillantitos, sillas de comedor y muchas otras especies.

Las prendas estarán a la vista desde dos horas antes del remate.
PAGO AL CONTADO.
EL INSPECTOR.

---

# Remate del Menaje de Casa

DEL SEÑOR HUMBERTO J. GARCIA
1947 - SAZIE - 1947
PROXIMO A VERGARA
Hoy Lunes 29 del presente, a las 2 P. M.
POR CAMBIO DE RESIDENCIA
—: HAY :—

**SALON.**—Amoblado estilo inglés curvo tapiz reps de seda rosa, muebles color caoba; Victrola mueble de caoba con discos Víctor sello negro y rojo; estante para música, mesa de centro; pedestales dorados, figuras de terracotta, cuadros al óleo y grabados; alfombrado de una pieza; lámpara eléctrica de bronce de 3 luces, etc.

**ESCRITORIO.**—Escritorio ministro de roble americano importado; sillón giratorio tapiz cuero, archivador de cortina; amoblado tapiz cuero esqueleto nogal; brasero de cobre muy antiguo; tachos y ollas de cobre; delanteros, grabados, útiles escritorio, etc.

**COMEDOR.**—Rico amoblado de encina tallado estilo Felipe IV con aparador y dos trinches, mesa de correderas y 12 sillas tapiz cuero marroquí; servicio mesa loza inglesa guarda azul, cristalería baccarat; plaquées en centro de mesa, alcuza, bombonera, floreros, etc. Carpeta felpa de seda, mantelería de hilo y algodón; grabados, 2 lindas acuarelas italianas, jardineras, cortinajes, etc., etc.

**DORMITORIOS.**—Un amoblado de nogal color caoba con lunas biseladas y mármoles rosados con ropero de 1 cuerpo, chiffonnier, peinador y dos veladores; otro amoblado estilo inglés color natural, catre de bronce de 2 plazas, ídem de fierro con bronce, muebles de asiento tapiz felpa; cortinajes, servicio lavatorio, piel de alpaca, delanteros, útiles de toilette, etc.

**BAÑO.**—Tina de fierro enlozado calentador, lavatorio de desagüe, útiles de toilette, pañera niquelada, etc., etc.

**VARIOS.**—Paragüero color caoba con espejo, amoblado de mimbre pintado gris; pedestales, cocina económica con caldero y horno; estante, carnicera, mesa, escalera, barras de bronce para escala; alfombrado escala; etc.

**Y DEMAS A LA VISTA HOY DOMINGO DE 2 A 6 P. M.**

VICTOR ARAYA L.,
MARTILLERO DE HACIENDA.
29-O

---

# FERIA Eduardo Rodríguez & Cía.

CALLE EXPOSICION, ESQUINA DE ANTOFAGASTA

GRAN FERIA

El MARTES 30, a la 1.30 P. M.

VENDRAN:

**DEL FUNDO "LAS PATAGUAS" (ROSARIO)**
DE LOS SEÑORES LARRAIN GARCIA MORENO HNOS.
24 VACAS NORMANDAS PARIDAS, de PRIMER PARTO.
34 VACAS NORMANDAS, secas.
25 VAQUILLONAS NORMANDAS, de uno y medio años.
NOVILLOS de 3 para 4 años.
POTRONES Y POTRANCAS PERCHERONAS.
POTRONES Y POTRANCAS CHILENAS.
1 POTRO PERCHERON, importado.
5 TOROS NORMANDOS de año y medio.

**DE LA HACIENDA "OLIVETO" (SANTA ANA)**
32 VAQUILLAS DURHAM de año y medio, de procedencia muy lechera.
63 VAQUILLAS DURHAM, de 2 1|2 3 años, procedencia muy lechera, de preñez avanzadas.
8 TOROS DURHAM, de 2 años hijos de vacas muy lecheras, especiales para masa.
1 TORO DURHAM, comprado al Criadero "La Peña".
2 POTRILLOS Y 1 POTRANCA, hijos del potro de carrera San Marcos.
1 POTRO de carrera San Marcos, inscrito en el Stud Book.
6 POTRONES Y POTRANCAS PERCHERONAS, de cabresto.
10 CABALLARES DE MONTURA DE PATRON Y SERVICIO.

**LLEGADOS DE SAN JAVIER**
60 NOVILLOS de 2 para 3 años, para engorda.

**LLEGADOS DE LOS ANDES**
40 VACAS GORDAS ARGENTINAS.

**LLEGADOS DE MULCHEN, TEMUCO, LAUTARO, TRAIGUIEN, OSORNO, CHILLAN, ETC.**
680 VACUNOS entre BUEYES, VACAS Y NOVILLOS GORDOS Y PARA ENGORDA.

**DE OTRAS PROCEDENCIAS**
220 CABALLARES DE MONTURA, TIRO Y ARADO.

EDUARDO RODRIGUEZ & Cía.

Nota.— Comisión 1 por ciento. Toda clase de facilidades para embarques y arreos.

---

# "EL TATTERSALL" EN LA FERIA

que se efectuará el
MIERCOLES 31 DE OCTUBRE
se rematarán, entre otros lotes:

**DEL CRIADERO "ACULEO", de los señores JOSE Y MIGUEL LETELIER E.**
11 POTRANCAS CHILENAS FINAS, de 3 años hijas de FIL, BUREO y AZAHAR.
POTRO "AGUILUCHO", fino chileno, hijo de Petiso y A huana.
6 POTRONES mestizos, percherón de edad de 1 año.

**DE OTRAS PROCEDENCIAS**
CABALLARES de montura de patrón y peara.

**DEL FUNDO "EL ABRA" DE REQUINOA**
1 POTRO MESTIZO de percherón de 4 años, garantido para la reproducción, hijo del Terrón.
1 BURRO GARAÑON nuevo y garantido para la reproducción.
1 POTRO CHILENO FINO de 5 años y sobresaliente como diestro corralero.

EL GERENTE.

---

# RIVAS Y CALVO

## Remate del Menaje de Casa

DE DOÑA CLAUDINA LATORRE VIUDA DE TORR
855.— MARINA DE GAETE.— 855
UNA CUADRA AV. MATTA, ENTRE SAN FRANCISCO Y
EL MARTES 30, A LAS 2 P. M.
—HAY:—

**SALON.**— Amoblado estilo Reina Ana, forrado en compuesto de un sofá, 2 sillones y seis sillas, cortinas con bronce, mesas de centro, alfombra de una pieza, columnas y de mármol, lámpara de sobremesa, cuadros al óleo, pantalla da, pedestales, cojines, etc.

**COMEDOR.**— Lindo amoblado estilo inglés, compuesto de rador bajo, con espejo, trinche y vitrina, mesa de extensión y llas asiento tapizado, pantalla eléctrica, servicio de porcelana moges, cristalería, cuchillería, servicios para té, jardineras, al óleo, etc.

**ESCRITORIO.**— Juego de muebles de asiento tapizados en rroquí, compuestos de un sofá, un sillón y 6 sillas, escritorio ministro, pedestales, cuadros al óleo, carabina Remington las, archivador de cortina, pantalla eléctrica máquina de Royal, figuras de bronce y mármol, útiles de escritorio, etc.

**DORMITORIO.**— Lindo amoblado estilo inglés, compuesto ropero de 2 cuerpos, peinador, Chifonier y 2 veladores, catre de ce con sommier, colchones, sobrecamas, almohadas, cortinas, lla eléctrica, etc.

**BAÑO.**— Rica instalación, con califont Rund, tina de fierro lozado, lavatorio de desagüe, bidet de 4 llaves, repisas de espejo marco laqué, lluvia niquelada, etc.

**HALL Y VARIOS.**— Juego de muebles estilo inglés, con fá, 2 sillones y 4 sillas, mesa de centro, cortina María Antonieta, cinita a gas, mesas forradas, batería de cocina, etc.

A la vista hoy Lunes de 2 a 6 P. M., y Martes de 9.30

CARLOS RIVAS VICUÑA — ARTURO CALVO MACKEN
MARTILLERO DE HACIENDA — TELEFONO

---

# EL TATTERSALL

En la FERIA que se efectuará hoy

## LUNES 29 de OCTUBRE

entre otros lotes de ganado gordo y para engorda, se rematará:

NOVILLOS GORDOS, tipo embarque, llegados de
**CARARHUE, MAIPU y DOÑIHUE**
BUEYES Y VACAS GORDOS, llegados de
**COCALAN, SAN VICENTE y LAS ROSAS**
150 VACAS GORDAS especiales llegadas de la
**REPUBLICA ARGENTINA**
100 NOVILLOS GORDOS llegados de PUERTO SAAVEDRA.

**LLEGADOS DE CHIMBARONGO:**
60 NOVILLOS de 2 años muy mestizos, todos de una marca en muy buen estado para engorda.

**DEL FUNDO "MANSEL" HOSPITAL**
90 NOVILLOS de 1 1|2 año, muy mestizos de una marca

**LLEGADOS DE PUENTE ALTO**
40 NOVILLOS de 2 para 3 años, mestizos, en buen estado para engorda.
20 BUEYES garantidos de trabajo.

**PROCEDENTES DE GULTRO:**
55 NOVILLOS de 2 años mestizos y de una marca.
25 NOVILLOS mestizos de 1 año.
OVEJUNOS GORDOS de diversas procedencias.

EL GERENTE.

---

**AVENIDA MANUEL MONTT, A Po**cos metros de Providencia, véndese casa moderna, 6 piezas, 2 patios, jardín, gas, electricidad. — Precio: 30 mil pesos. — Guzmán, Silva y Cía.— Huérfanos 1243. O-29

**PERMUTO BUEN FUNDO EN ME**lipilla de 330 cuadras regadas, por buena propiedad de renta en Santiago, valor hasta $ 600,000. Alejandro Greene Cruzat. Abogado y Corredor de Comercio. Teatinos 86. O-29

**PERMUTO FUNDOS DE TODOS** precios y situaciones por casas o propiedades de renta en Santiago, dando o recibiendo diferencias en dinero. Alejandro Greene Cruzat, Abogado y Corredor de Comercio. Teatinos 86. O-29

**SE VENDE UNA CASA EN EL** balneario de Tomé. Tratar: Maipú 62. O—29

**70,000 SE VENDE PROPIEDAD** Brasil 17. Tratar con Agustín J. Infante en Brasil 56. Cas. 3884. O-30

**140,000 SE VENDE PROPIEDAD** Brasil 61-3 esquina E. Escala. Tratar: Agustín J. Infante. Cas. 3084 y en Brasil 56. O-29

**VENDO SITIO, FACILIDAD PAGO:** dos piezas, cerca carros, Wáshington 1397. O-30

**ELEGANTES CASAS NUEVAS, TO**do confort, construcción moderna, expléndidos empapelados, y decorados, estuco piedra, cerca calle Dieciocho. Véndense varias de distintos precios. Verlas y tratar con su dueño. San Ignacio N.o 920. O-29

**SE VENDE CASITA 4 PIEZAS. EU**caliptus 563. Precio: 9,000. O—29

**POBLACION MONTERREY, TER**min Vivaceta, en Palma Negrete. Lindos sitios para edificar y formar quintas. Excelente tierra. Agua potable y riego. Grandes facilidades de pago. Invitamos a visitar la población. Atendida, aún los Domingos por Ramón Amable Gajardo. Necesítanse agentes comisionistas. O-29

**DOMINICA, CON ESPLENDIDA Vis**ta al San Cristóbal, véndese casa moderna, ladrillo, 6 piezas, 2 patios, servicios, electricidad. Precio: 21,000 pesos. — Guzmán, Silva y Cía. — Huérfanos 1243. O-29

**SITIO EN AV. SANTA MARIA, UN** paso Plaza Italia, 31 por 49 metros permutamos por propiedad renta. Negocio fácil y rápido. Greene. Teatinos 86. 30-O

**EN PROVIDENCIA VENDO EN** $ 180,000 en un lote o por casas, espléndida propiedad de renta compuesta de cuatro magníficas casas. Facilidades de pago. Tratar con su dueño. Brasil 567. Oct-30

**$ 75,000 VENDO CASA HABITA**ción, calle Dominica, cerca San Cristóbal, superficie, más de ochocientos metros. Bandera 84 of. 25. O-29

**$ 26,000 VENDO TRES CASITAS,** calle Nogales. Bandera 84, of. 25. O-29

**70,000 VENDO CASA EN BUEN ES**tado, calle Rosas. Bandera 84, oficina 25. O-29

**$ 50,000 VENDO BUENA CASA,** ladrillo, esquina con renta, próxima Matta. Bandera 84, of. 25. O-29

**COMPRO CASA DE HABITACION,** desde $ 20,000 a $ 70,000. Pago contado. Bandera 84, of. 25. O-29

**$ 80,000 ESPERANZA, 1 PISO, 7 HA**bitaciones, hall, patio. Ahumada 17. Cantelli.

**$ 115,000 LA CISTERNA, CASA**quinta, superficie 14,000 metros cuadrados, 14 habitaciones, 2 baños, árboles frutales elegidos. Ahumada 17. Cantelli.

## VERANEO

**LLOLLEO ARRIENDASE ACREDI**tada pensión o para numerosa familia; 8 dormitorios, espacioso comedor, dependencias. Tratar: Llolleo. Pensión Olmedo. O-[illegible]